DIRETOR
M. PAULO FILHO
Avenida Gomes Freire, 471

Correio da Manhã

Fundador — EDMUNDO BITTENCOURT

SUPERINTENDENTE
JOSE V. PORTINHO

REDATOR-CHEFE
ANTONIO CALLADO

RIO DE JANEIRO, QUINTA-FEIRA, 16 DE AGÔSTO DE 1956

N. 19.446 — ANO LVI

GERENTE
ALINIO DE SALLES

NASSER ACEITARIA UM CONTRÔLE INTERNACIONAL DO CANAL DE SUEZ

O presidente egípcio, contudo, insiste em administrar o Canal sòzinho – Acôrdo total entre as delegações britânica, francesa e americana – O govêrno egípcio decidiu enviar como observador à conferência seu principal conselheiro político

LONDRES, 15 — O Egito está disposto a aceitar a supervisão internacional do Canal de Suez mas insiste em administrar o Canal sòzinho, segundo se informa em Londres.

Ao que se afirma, a notícia foi dada ao govêrno britânico pelo representante da Índia na Conferência de Londres. U.P.

COMENTÁRIO DO "TIMES"

LONDRES, 15 — Nasser propôs hoje que o Canal de Suez seja internacionalizado porém ficando com administração inteiramente egípcia.

O jornal "The Times" advierte que, a menos que o Canal seja mantido como "uma via marítima internacional, a estrutura completa da confiança internacional e o comércio entre as Nações se acharão em jôgo". U. P.

ACÔRDO TOTAL

LONDRES, 15 — E' total o acôrdo entre as três delegações, britânica, francesa e norte-americana, no que concerne à atitude que adotarão a partir de amanhã na conferência sôbre Suez, declara-se nas esferas autorizadas.

As três delegações submeterão às potências convidadas o plano sôbre o qual puseram-se de acôrdo, há 15 dias, e que prevê uma fórmula internacional de administração e de contrôle do Canal.

Depois de um almôço que reuniu Foster Dulles, Christian Pineau e Selwyn Lloyd é que êsse acôrdo foi reafirmado, precisa-se nas mesmas esferas. F. F.

DECLARAÇÕES DE DULLES

LONDRES, 15 — Imediatamente depois de chegar a esta capital, o secretário de Estado americano, Foster Dulles, marcou uma reunião com seu colega britâni Selwyn Lloyd.

Em seguida, ambos se dirigiram para a residência de Eden para iniciar uma conferência. Pineau, da França, está sendo esperado em Londres esta manhã e irá imediatamente para Downing Street, 10 — para também participar da conferência. U. P.

DECLARAÇÕES DE PINEAU

LONDRES, 15 — "Trata-se talvez de uma conferência muito difícil", declarou Christian Pineau, ministro do Exterior da França, ao chegar à capital. Observou o ministro que numerosos países convidados haviam chegado com pontos de vista diferentes.

Foi acolhido, em nome do govêrno britânico, por lord Reading, secretário de Estado do Exterior, e Jean Chauvel, embaixador da França em Londres.

Respondendo ràpidamente às perguntas formuladas pelos jornalistas, ao chegar ao aeródromo, o ministro do Exterior da França declarou notadamente: "A conferência que se abre amanhã deverá apresentar-se sob os melhores auspícios se os Três Países Ocidentais demonstrarem solidariedade. Poderá ser talvez uma conferência muito difícil porque é incontestável que vários dos países participantes chegam com pontos de vista muito afastados uns dos outros". Tendo um jornalista perguntado se a ausência do Egito não aumentaria as dificuldades da conferência, respondeu o ministro: "Lamento pessoalmente a ausência do Egito porque, visto que existe um processo, o acusado deve sempre poder defender-se. Mas acredito que podemos fazer, apesar disso, um trabalho útil, tomando em consideração, não só os interêsses do coronel Nasser como os do povo egípcio". Salientou Pineau, finalmente: "A França deseja essencialmente que seja encontrado um sistema de gestão internacional do Canal. Se a França absolutamente não se fixou a um determinado projeto a êsse respeito, é para nós fundamental a idéia da gestão". F. P.

EM TÔRNO DA CONFERÊNCIA

LONDRES, 15 — A solidariedade das três grandes potências ocidentais afirmou-se novamente hoje, véspera da abertura da conferência sôbre Suez.

Não se espera, nesta capital, que a conferência se desenvolva muito ràpidamente e que a proposta ocidental de internacionalização da gestão e do contrôle do Canal seja logo aceita, ou que algumas outras propostas, das delegações da Índia, do Ceilão ou da Rússia, possam ser apresentadas logo no primeiro dia.

A conferência será aberta às 10 horas, por sir Anthony Eden, que pronunciará curta alocução de boas-vindas, depois do que as vinte e duas delegações reunidas em Lancaster House passarão ao estudo do modo de proceder, que será aprovado para a direção dos trabalhos e para a organização da ordem do dia.

As três delegações ocidentais pedirão que as decisões da conferência sejam tomadas por maioria simples.

Pedirão também que as modificações quanto ao modo de proceder e quanto à ordem do dia, que possam ser apresentadas em prosseguimento, sejam aprovadas por maioria de dois têrços.

Afora as questões quanto ao modo de proceder, sôbre as quais podem surgir vivas discussões, a batalha pode ser logo travada amanhã, sôbre

(Continua na 9.ª página)

ANGÚSTIA

CHARLEROI, Bélgica — A expressão angustiada, esta mulher agarra-se às grades que a separam da entrada da mina de carvão "Coração Desiludido", onde 254 mineiros — em sua maioria italianos — foram sepultados em vida a cêrca de mil metros abaixo da superfície. Os homens ficaram presos em consequência de um incêndio irrompido na mina. Decorridos vários dias do sinistro, não há mais esperança de salvamento para êles. Afora os 254, que tiveram a sorte irremediàvelmente selada pelas chamas, alguns trabalhadores foram salvos logo após o incêndio. (Foto U.P.)

Intranqüila a situação política no Equador

Prêso o engenheiro Guillermo Cabrera, presidente do Conselho Provincial e dirigente da Frente Democrática

QUITO, 15. Em circunstâncias semelhantes às dos filmes de gangsters, em que há perseguições em automóveis, fugas e tiroteios, foi prêso o engenheiro Guillermo Cabrera, presidente do Conselho Provincial e dirigente da Frente Democrática Nacional.

Cabrera foi acusado de ter-se proclamado, a 6 de agôsto dia da revolta de Manabi — "chefe civil e militar" da povoação de Alusi, apoderando-se das instalações de telegrafo e rádio.

Alusi fica situada aproximadamente no ponto médio da ferrovia Quito-Guaiaquil, perto de Riobamba, capital da província de Chimborazo. U. P.

"GARANTIAS" DO MINISTRO DO INTERIOR

QUITO, 15. Os conservadores suspenderam intempestivamente as conversações conduzidas pelo vice-presidente da República, Alfredo Chiriboga, com o propósito de resolver o problema da ausência dos deputados da oposição na Câmara, e pediram ao ministro do Interior, Rafael Arizaga Vega, que delas se encarregasse.

Arizaga Vega declarou ao meio-dia após reuniões separadas mantidas com os representantes conservadores e da Frente Democrática Nacional: "Creio que na tarde de hoje ficará solucionado o problema".

Esclareceu que não havia conferenciado com os dirigentes da Concentração de Fôrças Populares e que "ignoro, por conseguinte, a atitude dêste grupo".

Não adiantou pormenor algum sôbre a fórmula de acôrdo, em vista do que se depreende que apenas se obteve um quorum regulamentar.

Depois de afirmar sua convicção de que "não ocorrerão novas dificuldades", Arizaga Vega garantiu que os legisladores gozavam de garantias e que não havia ordens de prisão. Concluiu dizendo que o problema da anistia competia ao Congresso Nacional. U. P.

POLÍTICOS LIBERTADOS

QUITO, 15. O ministro do Interior, Rafael Arizaga Vega, anunciou hoje que foi decidido pôr em liberdade Juan Isaac Lovato e Amilcar Martinez Acosta, dirigentes da Frente Democrática Nacional.

Os três políticos haviam sido detidos em Quito e levados para Portoviejo em conexão com o recente levante militar de Manabi. U. P.

PLATAFORMA ELEITORAL DO PARTIDO DEMOCRATA

No programa de política externa os democratas se comprometem a pôr novamente em vigor a política de boa vizinhança — Stevenson seria nomeado candidato na primeira votação

CHICAGO, 15. No seu programa de política externa, o Partido Democrata "se compromete a reforçar as defesas das Américas" e a "pôr novamente em vigor a política de boa vizinhança, que foi cada vez mais negligenciada pelos abusos da administração republicana".

Cooperação interamericana — Declara principalmente o programa: "Intensificaremos a nossa cooperação para com as Repúblicas vizinhas, para ajudá-las a reforçar a sua economia, a melhorar os seus meios de educação e combater a enfermidade. Faremos todos os esforços para que o Hemisfério Ocidental seja um exemplo do que os povos do mundo livre podem fazer, trabalhando em conjunto".

Canal de Suez — Depois de haver afirmado que "apóia o princípio da liberdade de tráfego pelo Canal de Suez, garantido por um contrôle internacional", declara que "está pronto a agir para restabelecer a balança de armamentos do Oriente Médio, vendendo armas defensivas a Israel". Insiste o Partido para que o litígio entre Israel e os países árabes seja solucionado de modo pacífico.

Chipre e o colonialismo — O Partido Democrata, prossegue o programa, aplicará o princípio do direito dos povos, de disporem de si mesmos, no que concerne à população de Chipre. Declara-se o partido oposto ao colonialismo e ao imperialismo comunista e defenderá o princípio dos tratados que permitam às nações da Europa Ocidental manter as bases necessárias para a defesa das rotas comerciais indispensáveis para sua vida econômica.

A China na ONU — Opõe-se o Partido Democrata à admissão da China comunista na ONU, e confirma o seu apoio à China nacionalista. Declara-se, também favorável à retirada da Rússia, dos países europeus ocupados pelos comunistas.

Unidade econômica e política — O Partido Democrata declara-se pronto a prosseguir nos seus esforços para garantir uma unidade econômica e política, tão grande quanto possível, entre as nações livres da Europa e para aumentar a solidariedade entre as nações da OTAN.

A Alemanha unificada — Declara-se o Partido Democrata pronto a examinar favoràvelmente as propostas práticas que possam ser feitas, para a unificação da Alemanha.

Oriente Médio — Declara o Partido Democrata que é a favor de uma política de "paz e de justiça no Oriente Médio".

Acrescenta que insistirá junto a Israel e aos Estados árabes para que solucionem suas divergências por meios pacíficos. No que concerne a Suez, o Partido Democrata "apoiará o princípio de livre acesso ao Canal de Suez, sob uma égide internacional adequada".

Quanto à questão de eventual entrega de armas a Israel, o Partido Democrata "agirá contra o desequilíbrio perigoso dos armamentos naquela região — desequilíbrio criado pela entrega de armas comunistas ao Egito — vendendo ou fornecendo armas defensivas a Israel e tomando tôdas as medidas — inclusive garantias de segurança — que possam ser exigidas para desencorajar a agressão e a guerra naquela região".

Depois de haver declarado que a política atual do govêrno Eisenhower no Oriente Médio aumenta inútilmente o risco de guerra naquela parte do mundo, anuncia o Partido Democrata que "para impedir a guerra e garantir a paz, aplicará fielmente a promessa dos Estados Unidos, feita no quadro da declaração tríplice de 1950, de se opor ao emprêgo da fôrça e às ameaças de emprêgo da fôrça e tomar as medidas que possam ser necessárias, no interêsse da paz, no seio e fora das Nações Unidas, a fim de impedir qualquer violação das linhas do armistício".

Por outro lado, compromete-se o Partido Democrata a ajudar Israel a realizar uma economia sólida e viável, a fim de lhe permitir desempenhar a sua missão humanitária, que consiste em oferecer um abrigo e um santuário para os refugiados judeus sem lar, permitindo-lhe reforçar a sua política de desenvolvimento".

Promete ainda o Partido Democrata ajudar "os Estados árabes a desenvolver os seus recursos econômicos e a levantar o nível de vida de seus povos". "A sorte miserável dos refugiados árabes exige a nossa simpatia". "Ajudaremos a pôr em execução projetos de grande envergadura, para a sua readaptação nos países em que exista um lugar para êles", diz a plataforma.

O Partido Democrata, diz finalmente o documento, no que concerne ao Oriente Mério, "opõe-se, como sendo contrário aos princípios americanos, à política de discriminação

(Continua na 9.ª página)

A INVASÃO DA BIRMÂNIA POR TROPAS CHINESAS

RANGUN, Birmânia, 15 — Fôrças policiais e militares foram enviadas para o sul de Myitkyina a fim de expulsar grupos comunistas que cortaram a estrada do Estado de Kachin a fim de fazer junção com as fôrças invasoras chinesas comunistas, segundo se informou hoje.

Os chineses comunistas penetraram na Birmânia por vários lugares, além da invasão do Estado de Wa, onde o govêrno birmanês lhes pediu que se retirassem, há pouco.

Segundo se informa, 100 comunistas armados estão tentando estabelecer contato com as fôrças da China Comunista e são chefiados por Maran La Dee, ex-oficial da polícia birmanesa que aderiu aos comunistas, fugindo para a China Comunista.

La Dee recebeu treinamento militar em Pequim e voltou recentemente ao Estado de Kachin. U. P.

DELINQÜÊNCIA JUVENIL na Rússia comunista

O comportamento de moças da "jeunesse dorée" moscovita — Seus companheiros de farra são filhos de ministros

MOSCOU, 15 — Anuncia o "Komsomolskaya", em indignado artigo, que três moças pertencentes à "Jeunesse Dorée" moscovita foram presas, por motivo de roubo.

Uma das três delinqüentes, Erlena Kusnatsova, é filha de um general, sendo a segunda, Alla Maximova, nora do um tenente-coronel das "M.D.V." (Fôrças do Ministério do Interior), e a terceira era-o por pai um coronel da Aeronáutica. Tinham por companheiros de "bebedeiras e desregramentos" o filho do Ministro da Construção de Máquinas Pesadas e o do Ministro do Comércio Exterior, o primeiro Constantin Petukov e o segundo Ivan Kabanov.

Salienta o autor do artigo, com severidade, que as três jovens "que viviam em ociosidade", tinham fracassado nos exames em várias escolas, gostando apenas de romances policiais.

Pior ainda, diz o jornalista, travaram conhecimento com rapazes "vestidos segundo a última moda estrangeira", com os quais iam para hotéis e restaurantes, "onde se podiam divertir à custa de camaradas companheiros".

Foi quando de uma viagem num automóvel pertencente aos dois filhos do Ministro Kabanov, as três moças venderam objetos roubados em apartamentos desta capital, alegando os seus companheiros que não desconfiaram de nada.

A grande liberdade de que gozaram as deliqüentes e os seus companheiros excita a indignação do autor do artigo, que censura a atitude dos pais e lamenta, com veemência, que "êsses resíduos monstruosos dos antigos costumes pre-revolucionários, êsse bolor e essa podridão, possam aparecer no caminho da juventude comunista. A.P.

A ARGENTINA NÃO PRETENDE CRIAR BLOCOS

BUENOS AIRES, 15 — A Argentina desmentiu, hoje, que seu convite para uma conferência sôbre a defesa do Atlântico Sul signifique que êste país propicia pactos ou alianças regionais.

Um comunicado de govêrno afirma que a projetada reunião está de acôrdo com o Pacto do Rio de Janeiro, e se ajusta estritamente às recomendações da Junta de Defesa Interamericana.

O comunicado, expedido ao meio-dia, diz o seguinte:

"O Ministério de Relações Exteriores e Culto considera oportuno manifestar que a iniciativa argentina, acêrca de uma reunião preliminar, para estudar as bases de um sistema defensivo do Atlântico Sul, se acha plenamente dentro do espírito do Tratado Interamericano de Assistência Recíproca, subscrito no Rio de Janeiro, a 9 de fevereiro de 1947, e se ajusta estritamente as recomendações da Junta Interamericana de Defesa.

"A Chancelaria considera, por outra parte, que a só menção dos instrumentos de caráter continental em que se funda o convite formulado às nações irmãs, diretamente interessadas, ratifica que a Argentina, ao dar realidade ao compromisso pan-americano, não propicia pactos nem alianças regionais". U.P.

CORREIO DE PORTUGAL

LISBOA, 15. Mercado livre de moeda em Lisboa no dia 14: cruzeiro, compra 36 centavos, venda 39 centavos; libra, compra 78 escudos, venda 79 escudos; dólar, compra 28 escudos 30 centavos, venda 28,60. ANI.

Homenagem de Vila Pery ao presidente Craveiro Lopes

VILA PERY, 15. Antes de seguir para a Rodésia, onde deve chegar na madrugada de hoje, o general Craveiro Lopes não quiz deixar de visitar mais duas povoações do norte da província e assim estêve ontem nesta localidade e em Vila de Manica.

Depois do presidente ter estado alguns minutos a agradecer os incessantes aplausos que lhe eram tributados por milhares de pessoas, realizou-se no edifício Municipal uma sessão solene à qual presidiu. O administrador do Conselho, José Afonso Ribeiro, que expressou então ao presidente da República em nome da população, a nomenagem de Vila Pery e da circunscrição que tem 73.900 habitantes. Como tem acontecido noutras localidades visitadas pelo general Craveiro Lopes, uma delegação de indianos, em representação da comunidade a que fazem parte, veio exprimir ao general Craveiro Lopes o seu agradecimento pelo acolhimento que lhes é dado em território português. O chefe de Estado e sua comitiva,

(Continua na 9.ª página)

USARÃO O VETO OS ESTADOS UNIDOS

WASHINGTON, 15 — Henry Cabot Lodge, delegado norte-americano nas Nações Unidas, reafirmou que os Estados Unidos não hesitarão em servir-se de seu direito de veto para obstar o acesso da China comunista na organização internacional.

Lodge, que definiu essa atitude numa carta enviada ao senador John Butler, republicano de Maryland, declarou que grande maioria dos países membros da ONU atualmente é contrária à admissão da China de pequim na ONU. "Mas, caso essa situação venha a mudar — prosseguiu — posso assegurar-vos, como já afirmei publicamente, que não hesitarei em servir-me do veto no Conselho de Segurança". F.P.

RESUMO DOS ACONTECIMENTOS relacionados com a crise de Suez

Foram os seguintes os acontecimentos dos últimos 20 dias, que conduziram à atual Conferência das Três Potências, nesta Capital:

26 de julho — O presidente Nasser, do Egito, anuncia a nacionalização do Canal de Suez, que foi administrado durante 87 anos pela Companhia Internacional do Canal de Suez. Os lucros da exploração do canal, disse Nasser, seriam empregados no financiamento da construção da Represa de Assuã. Prometeu aos acionistas compensações com base na cotação do dia. A opinião mundial é surpreendida, o primeiro ministro britânico Anthony Eden conferencia com o seu gabinete e com diplomatas norte-americanos e franceses.

27 de julho — A Grã-Bretanha e a França protestam enérgicamente contra a nacionalização do Canal de Suez, em notas que são rejeitadas pelos embaixadores egípcios nesses dois países. Anthony Eden revela à Câmara dos Comuns os seus temores de que o livre trânsito pelo Canal de Suez seja pôsto em perigo. E' noticiado que a França é favorável à ocupação franco-britânica da Zona do Canal, que se encontra sob lei marcial egípcia.

28 de julho — A Grã-Bretanha congela todos os fundos egípcios da Companhia Internacional do Canal de Suez nos bancos britânicos. O suplente de subsecretário de Estado dos Estados Unidos Robert Murphy parte de Washington para uma conferência de emergência, em Londres, entre EE. UU. França e Grã-Bretanha, sôbre a situação surgida. Nasser declara que qualquer intervenção ocidental "ocasionará a obstrução à navegação" no Canal de Suez, mas garante o livre trânsito no mesmo.

29 de julho — E' noticiado que a Grã-Bretanha concita os Estados Unidos e a França a apoiarem uma orientação que coloque o canal sob supervisão internacional. As conversações tripartite indicam sôbre a "gravidade da situação e necessidade de preservar o uso do canal, no interêsse de tôdas as nações marítimas, como uma via marítima internacional, nos têrmos da Convenção de 1888", que garantia a neutralidade do canal e a liberdade de navegação, na paz como na guerra. O secretário de Estado, Dulles, regressando aos EE.UU. de uma visita à América Latina, declara a nacionalização do canal "um grave impacto sôbre a confiança internacional" e "motivo de grande interêsse para os Estados Unidos". O Egito proíbe as exportações para a Grã-Bretanha, a não ser que os pagamentos pelas mesmas sejam feitas por intermédio de um terceiro Estado com divisa aceitável.

30 de julho — Anthony Eden declara aos Comuns que a Grã-Bre-

(Continua na 9.ª página)

DESCONTENTAMENTO dos camponeses na zona russa da Alemanha

Comentário do "Frankfurt Allgemeine" — Quase quatro bilhões de dólares as reservas cambiais da República Federal, acusa o relatório do "Bank Deutscher Laender".

Frankfurt, 15 — Comentando as notícias sôbre o crescimento da intranqüilidade dos camponeses na Alemanha Comunista, causado pelo deficiente abastecimento, escreve a "Frankfurter Allgemeine":

No mesmo mês, em que as autoridades da Alemanha Comunista anunciam a abolição dos cartões de racionamento para o ano de 1957, os camponeses da Saxônia são impedidos de reformar ou alargar suas casas e seus estábulos por falta de material de construção. O órgão do Partido Conunista, "Neues Deutschland", vê-se forçado de admitir, que tais falhas não subsistem ùnicamente nos municípios de Pirna e Dresde, onde os camponeses começaram a exigir os seus direitos, mas que as mesmas dificuldades existem por tôda a parte.

Sabemos, pela experiência do passado, o que isso significa, quando o primeiro ministro interino, Ulbricht, acha necessário responsabilizar as autoridades comunistas pelas manifestações de descontetamento, e não a população. Nesse caso a situação se tornou tão penosa que não mais é possível passar por cima ou procurar um bode-expiatório entre a própria população. O azar é do funcionário que é responsabilizado. Governos com Planos quinquenais nunca levam a culpa. Muito menos ainda os Planos. Estes sempre dão certo — pelo menos no papel.

Quase 4 bilhões de dólares as reservas cambiais da Alemanha

Bonn, *15* — O último relatório do "Bank Deutscher Laender", indica um efetivo total de 15.998 bilhões de marcos em ouro e cambiais, atingindo, dêsse modo, as reservas cam-

(Continua na 9.ª página)

TRABALHO FORÇADO NA CHINA COMUNISTA

WASHINGTON, 15. A "Agencia de Informações dos Estados Unidos" publicou ontem um relatório segundo o qual cêrca de 15 milhões de chineses são submetidos a trabalhos forçados depois do advento do regime comunista, há 5 anos.

O relatório em questão, preparado por Karl A. Wittfogel, professor de história da Universidade de Washington, em Seattle, é intitulado "Problemas do Comunismo" e descreve "as atuais condições de vida dos chineses". F. P.

Resenha Internacional

Argentina

Os apristas radicados na Argentina começarão, sábado, a regressar ao Peru, com a partida do primeiro grupo, no qual figura o secretário de Imprensa, do Comitê de Buenos Aires, Velayo Samanamudmi.

— Teria procurado asilo na Embaixada da Nicarágua o coronel reformado Alberto Nasta, que estaria vinculado ao fracassado compló de 9 de junho.

Bélgica

Aumenta a exigência pública para que o Parlamento realize uma sessão especial a fim de debater o desastre da mina de carvão de Dubois de Cazier, há uma semana.

Grã-Bretanha

A princesa Anna comemorou hoje seu 6º aniversário a bordo do iate "Britannia".

Indonésia

O Exército ordenou a prisão do ministro do Exterior, Abdul Gani, acusado de corrupção. Mas Gani embarcou para Londres, onde participará da Conferência sôbre o Canal de Suez, justamente no momento em que apareciam soldados no aeroporto para prendê-lo.

Japão

Trinta e quatro colegiais que se banhavam ontem no mar, ao largo de Hiroshima, ficaram seriamente queimados por um líquido corrosivo que flutuava na superfície da água. Segundo o inquérito policial, alguns pescadores teriam vendido velhas bombas incendiárias a negociantes de ferro velho, que teriam lançado ao mar o conteúdo dêsses engenhos.

Martinica

O general Charles de Gaulle deixou Martinica, a bordo do navio "Caledonien", com destino a Taiti.

Suíça

A Conferência Internacional das Nações Unidas que tem por tarefa a preparação de uma Convenção Internacional contra a escravidão, elegeu seu presidente Calderon Puig, do México. A Conferência está reunida em Genebra.

Venezuela

Foram julgados os assassinos do coronel Carlos Delgado Chalbaud, presidente da Junta Militar de Govêrno, morto dia 13 de novembro de 1950. Os acusados Domingo Urbina, Carlos Mijares e Pedro Antônio Dias, foram condenados a 20 anos de trabalhos forçados. A viúva Simon Urbina foi condenada a seis meses de prisão, e 15 cúmplices acusados a 14 anos de trabalhos forçados.

INFILTRAÇÃO PERONISTA NO CHILE

SANTIAGO, 15 — O senador Radical Isauro Torres pronunciou violento discurso contra o presidente da República, analisando o relatório da Comissão de Inquérito da Câmara dos Deputados, sôbre a infiltração peronista. O senador declarou que o relatório confirmou tôdas as afirmações que tinham sido formuladas anteriormente. Pediu que o senado abra um debate sôbre o relatório da Comissão de Inquérito. F.P.

CONSPIRAÇÃO NA ARGENTINA

Prêso o general Juan José Uranga

BUENOS AIRES, 15 — O subchefe da Polícia Federal declarou, esta noite, que a polícia prenderá o general Juan José Uranga, ex-ministro dos Transportes do govêrno provisório.

O subchefe da Polícia fêz esta declaração depois de entrevistar-se com o chefe da Casa Militar da Presidência, no gabinete dêste último. Ao anoitecer, mais de 300 membros da polícia federal, da gendarmeria e do exército, armados de fuzis e metralhadoras, ainda mantinham o cêrco de quatro quarteirões em que se encontra a residência de Uranga.

Uranga estêve prêso, há vários meses, por ter criticado a destituição do ex-presidente Lonardi, em cujo govêrno serviu como ministro, e a política do govêrno atual.

Um porta-voz da Casa Rosada disse que a detenção de Uranga se devia ao descobrimento de uma conspiração de pouca importância e de tendência nazista. Segundo alguns vizinhos, Uranga teria sido detido às 20 horas de hoje em frente à sua casa. U.P.

CONFIRMADA A PRISAO

BUENOS AIRES, 15 — Um porta-voz da Casa Militar da Presidência da República informou hoje, oficialmente, que o general Juan José Uranga foi prêso hoje, juntamente com três outros oficiais e 10 civis, por causa de "atividades que o govêrno considera pouco claras". U.P.

Anunciada na Colômbia a renúncia de Pinilla

Várias pessoas prêsas – Carta do arcebispo de Bogotá ao general Rojas Pinilla

BOGOTÁ, 15 — A Radiodifusora Nacional divulgou comunicado anunciando a detenção de várias pessoas acusadas da propagação de notícias falsas, como, por exemplo, a notícia da renúncia do presidente da República e da constituição, no país, de uma junta militar. FP.

COMUNICADO

BOGOTÁ, 15 — A Radiodifusora Nacional divulgou o seguinte comunicado: "O ministro da Guerra, general Gabriel Paris declarou serem absolutamente falsas as versões a respeito da constituição de uma junta militar de govêrno: As fôrças armadas permanecem fiéis ao seu chefe supremo e presidente da República, general Gustavo Rojas Pinilla". FP

CARTA DO ARCEBISPO DE BOGOTÁ A PINILLA BOGOTÁ, 15

O Cardeal-Arcebispo de Bogotá, Crisanto Luque, enviou uma carta ao Presidente da República, General de Brigada Gustavo Rojas Pinilla, em que expõe o tema que tem sido repetido nos sermões pronunciados nas igrejas da Colômbia.

A missiva do Cardeal, distribuida por sua secretaria, faz observações "com todo o respeito que se deve a V. Exa.", acêrca do juramento prestado pelas fôrças armadas e pelo povo perante o Presidente, em 13 de junho passado."

Naquela data, por motivo da passagem do terceiro aniversário do govêrno, o Presidente anunciou a criação de um novo movimento político para juntar as fôrças populares do liberalismo do conservadorismo e colocá-las ao serviço de uma causa nacional de apoio ao govêrno. Igualmente, em 12 de junho, o Presidente recebeu do exército êsse juramento, e no dia 13, do povo. Nêsses juramentos era feita, por um lado, a promessa de cumprir as ordens de Rojas Pinilla como chefe supremo das fôrças armadas, e por outro, de "lutar pela supremacia da terceira fôrça".

A êste respeito, diz em parte a carta do Cardeal:

"O Episcopado da Colômbia, que conhece as repetidas profissões de fé católica e de adesão à Igreja, de parte de V. Exa., não pode crer que esteja no ânimo de V. Exa. o favorecer tendências ou movimentos contrários aos ensinamentos da Igreja ou que prejudiquem o que ela patrocina e ampara".

A carta diz que o Episcopado tem a certeza de que estas observações "encontrarão uma acolhida favorável", e que o Presidente "porá em jôgo o pêso de sua autoridade para impedir que sobrevenham os males".

O Cardeal frisa ainda, em sua missiva, que "o juramento é um ato de religião, de ver que nêle se invoca Deus como testemunha da verdade e, portanto, cabe à Igreja declarar quando é lícito e quais hão-de ser suas condições para que possa ser considerado válido e obrigatório".

Mais adiante, sublinha textualmente: "Mas certamente, não é lícito exigir às fôrças armadas e a uma multidão heterogênea juramento de fidelidade a uma pessoa, de que suas ordens serão cumpridas sem restrições, e de que se lutará pela supremacia de um movimento político (no caso presente, a terceira fôrça), cuja significação, objetivos e meios de ação não são suficientemente conhecidos".

O Cardeal Luque diz que a "terceira fôrça é perigosa porque, a par de finalidades nobilíssimas, tais como a união patriótica, desejada por todos os colombianos, deixa entrever propósitos inadmissíveis do ponto de vista dos ensinamentos da Igreja e dos princípios do próprio direito natural". U.P.

BANCO ALIANÇA DO RIO DE JANEIRO S. A.
Rua São José, 28
O BANCO DOS BONS SERVIÇOS

ALUMÍNIO Panex INDEFORMÁVEL!

Loja BRAFOR
Rua México, 21-A — Telefone 22-0180
Rio de Janeiro
MÓVEIS PARA ESCRITÓRIO
CARTEIRAS ESCOLARES
POLTRONAS PARA CINEMA

ASSINATURAS
AVISAMOS QUE OS PREÇOS DAS ASSINATURAS DO "CORREIO DA MANHÃ" SÃO OS SEGUINTES:
ANUAL — CR$ 300,00
SEMESTRAL — CR$ 180,00

"CENTRAIS ELÉTRICAS DO TRIÂNGULO MINEIRO"

Depois do cafezinho, o engenheiro civil Abel Reis desdobrou um mapa do Brasil e apontou o Triângulo Mineiro.

— Triângulo Mineiro — disse-me êle — fica no coração do Brasil, entre os rios Grande e Parnaíba, formadores do Paraná. O limite meridional corresponde ao paralelo de 20 graus. O paralelo de 18 graus, passa-lhe no setentrião. E' um planalto com 600 a mais de 1.000 metros de altitude e cêrca de 90.000 km2. E' tão grande quanto Portugal. Tem uns 35 municípios. Terras planas e férteis. Grandes fazendas. Cidades importantes e ricas, como Uberaba, Uberlândia, Araguarí, Araxá, Patos de Minas e outras. Os melhores e maiores rebanhos zebuinos do país. Grande produção de arroz, feijão e milho. Algum trigo. Vinhedos. Surgem os primeiros olivais. Grande riqueza mineral.

— E' uma zona bem dotada.

— Sim, mas de economia colonial. O Triângulo, em que pesem suas imensas possibilidades econômicas e o grau de civilização que já atingiu, têm uma economia colonial. Vende gêneros alimentícios e matérias-primas. Compra produtos manufaturados. A indústria manufatureira ainda é muito pequena, incipiente. Ultimamente estão surgindo algumas grandes fábricas, o que indica uma mudança de rumo. Há a Fertisa, com sua grande fábrica de adubos, em Araxá. Há a Ceres, em Uberaba, que vai extrair óleo de arroz, óleo finíssimo, de valor extraordinário. Tem como diretor técnico um engenheiro chinês. Há outras iniciativas de valor. Poderia tornar-se um centro altamente industrializado. Lembro fábricas de papel, cimento, laticínios, tecidos, metalúrgicas, mecânicas, químicas e farmacêuticas, de peles, couros e similares e outras. Não faltam matérias-primas. A situação geográfica é favorável. Ademais, a industrialização do Triângulo contribuiria para o povoamento e enriquecimento de grande parte do interior do país, principalmente de grandes áreas mineiras, goianas, e matogrossenses, onde se podem localizar milhões de imigrantes europeus. Em suma, o Triângulo precisa abandonar sua economia de tipo colonial e industrializar-se em alta escala. A indústria, apoiada numa agricultura adiantada, dará ao Triângulo um progresso excepcional e elevadíssimo padrão de vida. Mas há uma dificuldade.

— Qual?

— O Triângulo é riquíssimo em energia hidroelétrica em potencial. Apenas na bacia do rio Grande há um potencial superior a 10 milhões de quilowatts que, quando aproveitados, produzirão tanta eletricidade quanto à atualmente consumida na França. Há, ainda, grandes desníveis nos rios Parnaíba, Araguarí, Tijuco, Uberabinha e outros. Em suma, a conjuntura do Triângulo neste setor é absolutamente excepcional. Talvez seja a região mais bem dotada do Brasil. Dificilmente se encontrará, no mundo, outra em condições semelhantes. E no entanto, o Triângulo dispõe de muito pouca energia elétrica. O consumo "per capita" é de 100 kwh-ano, menos da metade da kwh média brasileira, que êste ano talvez se eleve a 250 kwh. O consumo se eleva a mais de 1.000 kwh no Distrito Federal e nos Estados do Rio e São Paulo. A conjuntura triangulina é, portanto, de vergonhosa inferioridade.

Apelem para o presidente da República. O sr. Juscelino Kubitschek tem um plano de eletrificação. Não deve ter esquecido o Triângulo.

E não esqueceu. Mas desejamos auxiliá-lo. O povo triangulino quer facilitar-lhe a ação.

— Como?

— Estamos criando uma companhia mista. Capitais privados e dos municípios triangulinos. Trata-se da "Centrais Elétricas do Triângulo". O capital será de Cr$ 500 milhões. Quase todas as prefeituras do Triângulo já prometeram investir grandes somas na emprêsa. Os particulares farão o resto. Ademais, esperamos contar com o apoio do sr. presidente Kubitschek e do governador Bias Fortes. O govêrno da República poderá financiar a C. E. T. através do Banco Nacional do Desenvolvimento Econômico e do Fundo Nacional de Eletrificação. O govêrno mineiro dispõe das verbas do Fundo de Eletrificação (estadual). Começaremos pelo aproveitamento de desníveis do Araguarí, cujo potencial é de aproximadamente um milhão de c.v.

— Em que pé está a C. E. T.?

— Um grupo de incorporadores, sou um deles, solicitou ao sr. Presidente da República, a licença inicial para a organização da emprêsa. Conversei pessoalmente com o presidente Kubitschek, que ficou muito bem impressionado. O requerimento encontra-se em mãos do diretor do Departamento Nacional da Produção Mineral. Esperamos que seja aprovado com a máxima urgência. Não queremos, não podemos perder tempo.

Entusiasmou-me a exposição do engenheiro Abel Reis, homem culto e vontadoso, pioneiro e dinâmico. E' o grande incentivador da olivicultura no Triângulo Mineiro. Agora, inicia a execução de um plano grandioso, capaz de modificar o panorama econômico do próprio Brasil. Faz-se mister amparálo com todas as forças. O Triângulo precisa sair de sua triste economia colonial. Pode contribuir de modo notável para que o Brasil se alinhe, muito em breve, entre os grandes países industriais do mundo. Terá, então, padrão de vida alto. Liberdade de ação. Independência econômica e real independência política. Será uma das seis grandes potências ainda no terceiro quartel dêste século.

Pimentel Gomes

REFORMA AGRÁRIA

ITÁLIA E POLÔNIA EXEMPLOS no congresso dos geógrafos

Foram à missa (extra-programa) — Pais de 32 filhos — A China comparece — Quem é Tricard? — Alemão engenhoso vê a vegetação brasileira

— A reforma agrária aplicada na Itália (1950-1951) teve em vista a desapropriação dos terrenos (desincorporação), das propriedades mais extensas (além de 300 hectares) ou insuficientemente cultivadas e, mais raramente, objetivou a incorporação das mais fracionadas, assim como procurou elevar as condições de vida do trabalhador rural. Essa transformação envolveu todos os aspectos do território (Púglia, Lucânia, Sicília, Sardenha, Maremа, etc.) sob a reforma: densidade e distribuição da população, sistematização geo-hidrológica, modificação na agricultura e na criação, construção de casas esparsas, de núcleos, de novos centros de habitação, de estradas. Tudo isso provocou reflexos sôbre a paisagem, o que a geografia agora está estudando com especial atenção". — Quem o disse foi Alberto Morí, da Faculdade de Pisa, ontem no Congresso Internacional de Geografia (nesta capital), acentuando que os geógrafos italianos colaboraram muito ativamente no plano. Acrescentou: — Houve uma humanização da paisagem, intensa e rápida, embora só decorridos 5 anos. Por consequência, as características geográficas da vasta região sob reforma (8,45 milhões de hectares, cêrca de 30 % da superfície agrária e florestal italiana) transformaram-se profundamente quanto ao aspecto físico, ao econômico e ao humano.

Fitogeógrafo Kurt Hueck (Alemanha)
Bons ventos sôbre a vegetação brasileira

INICIATIVA PRIVADA

E concluiu: — O incremento da produtividade agrícola conseguido, é apenas a primeira fase do desenvolvimento econômico da região em transformação, que está e continuará se beneficiando da atividade industrial para a elaboração dos produtos agrícolas, graças à criação de 557 cooperativas (por enquanto) entre os colonos, os quais além de organizar a conservação, produção e venda dos produtos, assumem também a responsabilidade da assistência técnica, financeira e social. A reforma agrária ainda provocou benéficos efeitos, indiretos, sôbre os terrenos vizinhos aos em que ela incide. Constitui um exemplo, uma diretiva e atrai a iniciativa privada para povoar parques agrícolas e industriais. Até um contingente de população não agrícola ela mobiliza e centraliza (artezãos, operários, comerciantes). A tese do prof. Morí foi presenciada com extraordinário interêsse pelos geógrafos-cientistas que acompanharam a exposição num mapa detalhado sôbre a distribuição das lavouras italianas nas regiões ora sob os efeitos da reforma agrária. O tempo foi pouco para as perguntas que o assunto suscitou e o prof. Morí permaneceu no local (Secção de Geografia Agrária) respondendo a interrogações, a maioria delas formuladas por brasileiros.

Ainda para mostrar as benéficas consequências de uma reforma agrária, o polonês Josef Barbag falou mostrando mapas em que era evidenciada a total transformação da paisagem, no seu país, nas regiões submetidas a uma reforma racional e científica.

TRÊS GEÓGRAFOS: 32 FILHOS

Os cientistas do Congresso Geográfico não são prolixos. Nem o programa o permitiria. Em compensação, alguns são prolíficos: L. Sabaris, geólogo de Barcelona, tem 9 filhos; o fitogeógrafo alemão Carl Troll, tem 11. E André Cailleux, da Escola de Altos Estudos da França, além de ser um sósia de Carlitos, é pai de nada menos de 12. Ao todo, 32 sob a jurisdição de 3 patriarcas.

FORAM À MISSA

A reportagem madrugou na Escola Naval e na Capela repleta (dia de N. S. da Glória) registrou a presença de professôres de todos os Estados brasileiros, além de congressistas estrangeiros, como Paul Macar, da Universidade de Liège e Nehouec, de Neuremberg. Macar é devoto de N. S. da Assunção e está encantado com ver à noite, a igreja da Glória tôda iluminada.

ENGENHOSO

A tarde, o alemão Kurt Hueck deu proveitosa lição sôbre vasta região do Brasil. Evidenciou "Alguns exemplos da ação do vento como um fator fitogeográfico na escarpa (Serra do Mar) do Rio de Janeiro e São Paulo". Já o título diz tudo. Foi uma tese engenhosa, demonstrando a virtuosidade da geografia moderna, que vai rasgando perspectivas para a compreensão de diversos fatos da natureza, com seus reflexos sôbre as possibilidades de modificá-la ao bel-prazer do homem. O prof. Hueck mereceu em tôda a linha a foto que ilustra esta reportagem.

QUEM E' JEAN TRICARD?

Aparentemente, um homem qualquer. Francês louro e de óculos, o que não é novidade. Mas tem idéias, é inquieto. Com os geógrafos Bakker, da Holanda e Kolmaszenwski, da Polônia, vai propor neste Congresso Internacional de Geógrafos a criação de uma Comissão de Geomorfologia Aplicada. A geomorfologia é o ramo da geografia que maior número de teses tem oferecido nesta reunião e o que leva número recorde de congressistas aos auditórios da Escola Naval. Tricard não pára. Percorreu zonas áridas e semi-áridas (Delta do Senegal, África Ocidental Francêsa, vale do Niger) e com o técnico em zonas áridas da UNESCO, Taltasse, vai agora ao Nordeste brasileiro, em viagem de estudo. Ouçamo-lo: "A geografia há muito deixou de ser matéria enciclopédica, de memorização, mero acêrvo de nomes. A geomorfologia é que pode dar a verdadeira compreensão da fisionomia terrestre. Com a geomorfologia aplicada pretendemos propiciar a defesa das costas contra a ação do mar (caso da praia de Iracema, no Ceará); contra a erosão dos solos; contra as dunas móveis. Ao mesmo tempo, estabelecer planos de valorização e escolha de locais para desenvolvimentos agrícolas e urbanos. A geomorfologia indica a melhor maneira de se levantar barreiras contra os ventos devastadores e como corrigir a excessividade do sal nos solos. Assim, tem implicações diretas com

(Continua na 7.ª página)

REVISÃO NECESSÁRIA

Entre as cartas que recebi na última semana figura uma cujo autor se mostra indignado com o esquecimento em que caiu Coelho Neto certamente um dos mais férteis escritores que temos tido. Viveu da pena, vida de pobre, é claro, que o Brasil do seu tempo não permitia que ninguém enriquecesse com a literatura. A sua sorte foi a mesma de Medeiros e Albuquerque, por exemplo, outro grande escritor cujas obras por assim dizer desapareceram da circulação. Coelho Neto teve ainda a desvantagem de ser todo editado em Portugal, com quem até há pouco andamos às turras por causa das traduções estrangeiras lá feitas, questão felizmente já agora desaparecida.

O missivista procurou para comprar livros do fecundo romancista maranhense, não 'os encontrando no mercado. Um dos volumes de Coelho Neto — "Conquista" — interessantíssimo, é coisa rara. Outros o são também, como "O Rei Negro", "Conferências", etc., os quais, se fôssem reeditados, encontrariam pronta saída.

Coelho Neto foi vítima do chamado modernismo. Nos últimos anos de sua existência já se queixava do abandono a que o haviam relegado. No "Diário Secreto" de Humberto de Campos há referências abundantes a êsse respeito.

Foi Coelho Neto, entretanto, um animador dos novos que o procuravam. São numerosos os que lhe devem muitas das glórias que tiveram. Sua casa, na antiga Rua do Roso, era um abrigo certo para os principiantes de talento. Depois, sofreu muito e já no fim, era uma tristeza vê-lo.

Guardo dêle alguns originais, com aquela sua letra inconfundível.

A geração que hoje está envelhecendo abandonou-o, praticando grave injustiça, a maior das quais, a meu ver, está no alijamento do seu nome até das antologias, como aconteceu ainda há pouco.

Quero referir-me à que publicou Alvaro Lins, de parceria com Aurélio Buarque de Holanda, na qual não aparece Coelho Neto uma só vez!

É verdade que Afrânio Coutinho tratou-o, na sua "Literatura no Brasil" com o destaque merecido. O mesmo fêz Otávio de Faria, filho do velho Alberto.

Como quer que seja, uma coisa é certa: Coelho Neto está renascendo no interêsse dos que amam as letras pátrias. Não só êle, José de Alencar também. A idéia da "Semana de Coelho Neto" comprova êsse interêsse.

É preciso, porém, que o editor portuense, dono de tôda a produção intelectual dêsse brasileiro de opulência verbal extraordinária, como é hoje também o Guimarães Rosa, trate de fazer novas edições dos seus livros, na ortografia usual em nosso país.

A mocidade do momento perdeu muito o encanto pelos tais modernistas e acolheria com agrado as obras do grande maranhense, quando não tôdas, pelo menos as principais, que aliás são muitas.

A Academia de Letras, que êle tanto honrou, bem poderia cuidar do assunto, promovendo a revisão do julgamento apaixonado, sem base, que concorreu para o silêncio em tôrno de um homem que consagrou tôda a sua vida às letras e que foi, durante tanto tempo, um "primus inter pares", cercado de admiradores entusiastas, muitos dos quais estão ainda vivos e sãos.

Vamos, senhores, vamos levantar da tumba do esquecimento êsse verbo colorido e brilhante, que tantas sensações agradáveis soube provocar no espírito dos seus contemporâneos!

All Right

RESULTADO DO CONGRESSO:

ALTOS ESTUDOS GEOGRÁFICOS NO BRASIL

Curso patrocinado pelo Centro de Pesquisas de Geografia do Brasil — Colaboração da CAPES e da Fundação Rockefeller

O Centro de Pesquisas de Geografia, órgão que funciona junto à Faculdade Nacional de Filosofia, realizará, de 20 de agôsto próximo a 1.º de outubro, um Curso de Altos Estudos de Geografia que será lecionado por sete dos maiores professôres que estão participando dos trabalhos do XVIII Congresso Internacional de Geografia. São êles: Pierre Birot, Ervin Raisz, Pierre Deffontaines, Orlando Ribeiro, André Cailleux, Pierre Monbeig e Carl Troll.

A direção geral do curso ficará a cargo do professor Hilgard O'Reilly Sternberg, assistido pela professôra Maria do Carmo Correia Galvão.

PROGRAMA DOS CURSOS

Cada professor contratado pronunciará um determinado número de conferências. Os títulos dos cursos são os seguintes: 1) — "O ciclo da erosão, em face de diferenças climáticas", prof. Pierre Birot; 2) — "O estudo dos seixos e das areias, em vista de sua aplicação à geografia", professor André Cailleux; 3) — "Pesquisas sôbre a vida pastoril na América Latina", professor Pierre Deffontaines; 4) — Cartografia para Geógrafos", professor Erwin Raisz; 5) — "A Geografia Agrária nas Regiões tropicais", professor Pierre Monbeig; 6) — "O Mediterrâneo e a Organização do mundo tropical", professor Orlando Ribeiro; 7) — "As zonas climáticas e o revestimento vegetal da terra, especialmente dos trópicos", professor Carl Troll. De todos os cursos, o que terá maior número de palestras será o do professor Deffontaines, com 20, seguido do professor Troll, com 18.

NOTICIA SÔBRE OS ESCOLHIDOS

Os nomes selecionados para a composição do corpo docente dêste Curso de Altos Estudos Geográficos são conhecidos em todo o mundo pelos seus trabalhos e pesquisas, além dos altos postos que ocupam em seus países, no setor da educação. Pierre Birot é atualmente professor na Sorbonne, em Paris, onde realiza pesquisas de campo e de laboratório sôbre erosão diferencial nas rochas cristalinas.

Já André Cailleux é ligado às explorações da Groenlândia e estudos no Sahara e na Islândia. Mestre de conferências no Laboratório de Geomorfologia da Escola de Altos Estudos de Paris, suas experiências demonstram a importância da Granulometria na interpretação geomorfológica.

O titular de "Geografia Agrária" da Universidade de Lisboa, chefe das Missões Geográficas à Ilha do Fogo, Índia e Guiné. E' um profundo conhecedor do Brasil tropical e vice-presidente da União Geográfica Internacional. Também especialista em Geografia Agrária.

Questões ligadas aos climas e ao revestimento vegetal da terra ficarão a cargo do botânico e geógrafo Carl Troll. Já percorreu quase todo o mundo pesquisando assuntos sôbre à interpretação científica da Aerofotografia, da Geologia Pleistocênica e a estudos de Glaciologia, Ecologia e Geomorfologia.

Ao professor Pierre Deffontaines, o pioneiro dos estudos geográficos em nível superior no Brasil, caberá falar sôbre a vida pastoril em nosso continente. Dirige, atualmente, o Instituto Francês de Barcelona, e uma coleção sôbre Geografia na Editora Gollimard, de Paris, que já lançou 26 volumes. O 27.º se intitulará "A Geografia da Caatinga", sendo seu autor o prof. Aubert de La Rue. No momento organiza, para próxima publicação, uma "Geografia Universal", em quatro volumes, por solicitação da Editora Larousse, de Paris.

VOLTARÃO A SER ATACADOS OS MOSQUITOS

Esclarecimentos do dr. Mário Pinotti

A propósito da reportagem que domingo último publicamos com o título acima, o dr. Mário Pinotti, diretor-geral do Departamento Nacional de Endemias Rurais, solicitou-nos inserissimos os seguintes esclarecimentos, que por um lapso foram omitidos:

— A campanha contra os mosquitos nesta capital, que estava em ponto morto, não foi interrompida mas sim reiniciada em janeiro deste ano, em virtude de convênio celebrado pela Prefeitura com o Ministério da Saúde. Receberia êste daquela 2 milhões de cruzeiros mensais para o custeio da campanha. Por ordem do prefeito Sá Lessa foram entregues ao extinto Serviço Nacional de Febre Amarela, hoje fazendo parte do Departamento de Endemias, quatro milhões de cruzeiros, graças aos quais a luta anticulicidiana pôde ser travada até o fim de março, com excelentes resultados. E só por falta de nova contribuição teve de ser interrompida em começo de abril. Espero, porém, que o convênio seja, de novo, pôsto em vigor, para que a campanha se reinicie na zona sul e se alongue a tôda a cidade, para alívio e confôrto da população carioca.

ASSESSOR DO PRESIDENTE

Foi nomeado assessor econômico do presidente da República o sr. Herculano Borges da Fonseca, diretor do Departamento Econômico da SUMOC. Trata-se de técnico experimentado, que desempenhou diversas funções no país e no estrangeiro. Bacharel em direito, o novo assessor do presidente da República tem curso de especialização econômica na American University, de Washington, Estados Unidos, foi também diretor executivo adjunto do Fundo Monetário Internacional.

AMPLIAÇÃO DA INDÚSTRIA PESADA NO BRASIL

Será construída em Piassaguera a Cia. Siderúrgica Paulista — O govêrno federal subscreveu 120 milhões de cruzeiros

Com o aumento da subscrição do capital para um bilhão de cruzeiros, a Cia. Siderúrgica Paulista construirá uma usina em Piassaguera. A iniciativa é do govêrno estadual, que visa dessa forma dotar o Estado bandeirante e o país de uma poderosa indústria para fabricação de aço em larga escala.

A COOPERAÇÃO DO GOVÊRNO FÉDERAL

Em nome da Usina de Volta Redonda, o govêrno federal subscreveu a quantia de 120 milhões de cruzeiros. O Estado de São Paulo, por seu turno, subscreveu 119 milhões e 700 mil cruzeiros.

O suprimento de matérias-primas para a nova usina virá da Cia do Vale do Rio Doce e o carvão das minas de Santa Catarina. O manganês será fornecido por Minas Gerais, enquanto o calcáreo, dolomita e os refratários serão do próprio Estado de São Paulo.

Espera-se que, de início, a Usina de Piassaguera produza de 200 a 300 toneladas anuais de chapas e outros produtos.

A cerimônia para o aumento do capital para um bilhão de cruzeiros realizou-se no Palácio dos Campos Elíseos, com a presença do governador do Estado, presidente do Banco do Brasil, secretário da Fazenda, presidente da Usina de Volta Redonda, presidente do Banco do Estado, além de outras altas autoridades.

DR. GILVAN TORRES
Impotência — Doenças do sexo e Urinárias — Pré-nupcial — Assembléia, 98 — Sala 72 — Tel. 42-1071, das 9 às 11 e das 15 às 18 horas.
19109

CONCURSO PARA JUIZ SUBSTITUTO

Serão realizados, nesta Capital, concurso para Juiz Substituto da Justiça dos Territórios Federais e da Justiça do Distrito Federal.

Para os primeiros estão marcadas as datas de 28 próximo, às 12 horas (prova escrita de Direito Civil e Direito Judiciário Civil); dias 29, às 13 horas (prova de Direito Comercial e Direito Judiciário Civil); dia 30, às 12 horas (prova de Direito Penal e Direito Judiciário Penal).

Para o concurso de Juiz Substituto do Distrito Federal, estão marcadas as datas de 31 do corrente, às 12 horas (prova escrita de Direito Civil e Direito Judiciário Civil); de 3 de setembro, às 12 horas (prova de Direito Comercial e Direito Judiciário Civil); dia 4 de setembro, às 12 horas (prova de Direito Penal e Direito Judiciário Penal).

A comissão examinadora será composta dos desembargadores Guilherme Estelita, Sady Cardoso de Gusmão e Narcélio de Queiroz; senadores José Ferreira de Souza e Cândido de Oliveira Neto, cabendo a secretaria ao sr. Milton Miranda Quaresma.

NÃO VIRÁ AO BRASIL

NAÇÕES UNIDAS, Nova York, 15 — O secretário geral das Nações Unidas, Dag Hammarskjold, informa ter desistido de viajar em setembro próximo à Argentina, Brasil, Uruguai e Chile.

Hammarskjold disse que não poderá realizar a viagem agora devido à tensão internacional provocada pela crise de Suez. — U.P.

NO RIO O PROFESSOR CORNULIUS KRUSE

Chegou ontem, a esta Capital, o filósofo norte-americano Cornelius Kruse, professor da Wesleyan University, para realizar conferências.

Pensador dos mais ilustres do mundo filosófico contemporâneo, o autor de *"Essays in East-West Philosophy"* e outros trabalhos, viaja em missão de intercâmbio educacional do govêrno norte-americano, tendo participado, em julho último, do Congresso Interamericano de Filosofia, realizado no Chile.

Em 1943, estêve no Brasil quando de uma viagem cultural pela América do Sul, e, em 1954, como participante do Congresso de Filosofia que se realizou na Capital paulista.

O prof. Cornelius Kruse fará duas conferências no Rio: a primeira amanhã, dia 17, no Instituto Brasil-Estados Unidos, às 18,30, sôbre *"Contemporary North American Philosophy"*.

A segunda conferência será sob os auspícios do Instituto Nacional do Livro e da Divisão Cultural da Embaixada dos Estados Unidos, e se realizará no dia 20, segunda-feira próxima, no salão do Conselho Nacional de Educação, no 5.º andar do Ministério da Educação e Cultura, e será pronunciada em espanhol. Versará sôbre o filósofo e escritor George Santayana. Entrada franca.

NOVA LEVA DE IMIGRANTES HOLANDÊSES

Chegaram, também pelo "Louis Lumiére", um tenor e um arquiteto

Mais uma pequena leva de imigrantes holandeses, trinta e cinco pessoas ao todo, chegou ao Brasil, a bordo do vapor "Louis Lumiére". Dêsses imigrantes, nove são trabalhadores na indústria do açúcar, que já têm emprêgo assegurado em usinas do Rio e de São Paulo. Depois de pequeno estágio de adaptação na Ilha das Flôres, serão encaminhados às suas novas funções. Os demais, constituindo sete famílias, são agricultores e vão se juntar a patrícios seus já estabelecidos no município de Campinas, em São Paulo, com a cooperativa agrícola Holambra.

A Holambra, conta hoje com mais de setecentos holandeses, que ao se transferirem para o Brasil, trouxeram também o seu patrimônio em gado, máquinas e instalações de indústria de laticínios, sementes, etc. Juntamente com os holandeses, trabalham nesse núcleo agroindustrial cêrca de 400 brasileiros. São êles responsáveis por uma crescente e próspera indústria de laticínios e produtos horti-granjeiros, que abastece não só a cidade de Campinas como a própria Capital paulista. Os imigrantes ontem chegados pelo "Louis Lumiére", são especializados na criação de gado leiteiro e de corte.

UM TENOR

Outro passageiro do "Louis Lumiére" foi o tenor Mário del Monaco, contratado para cantar na temporada lírica dêste ano, no Teatro Municipal. Mário del Monaco deverá estrear com a ópera "Carmen" e cantará, ainda "Norma" e "O Guarani". Terminada a temporada no Rio, seguirá para Chicago e posteriormente para Nova York, para se apresentar no "Metropolitan Ópera House".

Ainda pelo mesmo navio, regressou de uma viagem à Europa o arquiteto Carlos Cardoso de Oliveira. Resumindo suas impressões para a reportagem, acentuou que em matéria de arquitetura pouco ou quase nada temos de aprender no estrangeiro, sendo certo que estamos na vanguarda em muitos pontos. A arquitetura moderna, por outro lado começa a ganhar receptividade mesmo nos meios mais tradicionalistas do Velho Continente. E das cidades que visitou, fêz especial referência a Lisboa, não só pelo número e beleza das novas construções que ali se erguem e também pelo aspecto de asseio que se observa. Virtualmente não existem prédios de fachadas sujas na cidade, já que os proprietários são obrigados a fazer limpeza geral, de sete em sete anos.

PROGRAMA DA UNESCO PARA O PRÓXIMO BIÊNIO

Mantida a organização básica e desenvolvidos outros setores de atividades — Planos a serem aprovados na Conferência Geral de Nova Delhi — Incluídos os países sul-americanos

PARIS, agôsto (especial para A. N.) — A publicação do programa da UNESCO, que será discutido na Conferência de Nova Delhi, oferece um enorme interêsse para os educadores e o público em geral.

MANTIDA A ORGANIZAÇÃO

No seu conjunto, foi mantida a organização geral da Secretaria, com os seus departamentos tradicionais de ciências, atividades culturais, educação, informação e assistência técnica.

Mas há dois novos capítulos que adquirirão grande importância: os "projetos principais" e a ajuda direta aos Estados membros.

Com referência aos países de idiomas espanhol e português, o programa da UNESCO revela um grande interêsse da sua secretaria pela generalização do ensino, mediante a aplicação do chamado "projeto principal" e através do aumento de professôres disponíveis.

NA CONFERÊNCIA DE LIMA

Todos êsses planos foram discutidos na Conferência que se reuniu em maio, na cidade de Lima e à qual estêve presente o Brasil, representado pelo seu ministro da Educação.

Os recursos destinados a êsses planos totalizam 500 mil dólares para os anos de 1957 e 1958.

O programa da UNESCO estabelece, ainda, a continuação das atividades do Centro de Educação Fundamental estabelecido em Pátzcuaro, com o concurso da Organização dos Estados Americanos e do govêrno do México. Nos dois próximos anos, se assim o resolver a Conferência de Nova Delhi, a UNESCO propõe-se a distribuir mais 35 bôlsas de estudo, pois já, anteriormente, 200 técnicos, de quinze países sul-americanos, receberam completo aprendizado em Pátzcuaro.

RELAÇÃO IMPORTANTE

O novo programa adverte mais uma vez os países membros que há uma relação muito importante entre o desenvolvimento social-econômico e o educativo.

No prefácio, intitulado "Educação fundamental", a UNESCO chama a atenção para a importância sempre crescente da educação, à medida em que cada vez mais se coordena o esfôrço das Nações Unidas e das instituições especializadas.

BENEDICTO BARROS
E
Gustavo Philadelpho Azevedo
ADVOGADOS
Av. Almirante Barroso n.º 97
4.º andar. Tel. 42-6729

PREFIRAM OS GUARDA-CHUVAS COM ARMAÇÃO FERRINI VERIFIQUE A MARCA NA VARETA

DOENÇAS DO CORAÇÃO
PREVENÇÃO — DIAGNÓSTICO PRECOCE E TRATAMENTO
Eletrocardiograma — Raios X — Ausculta eletrônica — Oxigenioterapia
DR. EUGÊNIO DA SILVA CARMO
Prática nos hospitais de Nova York, Chicago, Anna Arbor e Boston Fellow do "American College of Cardiology" — Membro da "American Heart Association". — Consultório: Rua México, 41 - sala 1.206
Fones: 32-6223 e 57-4486.

A TORRE EIFFEL
CONFECÇÕES LTDA.
97-RUA DO OUVIDOR-99
FILIAL: AV. COPACABANA, 1003-A
RIO DE JANEIRO
Nossa Filial em Copacabana alcançou o PRIMEIRO PRÊMIO no Concurso de Vitrines organisado pelo "O GLOBO" para o DIA DO PAPAI
AVENIDA COPACABANA, 1.003-A — ABERTA DAS 10 ÀS 22 HORAS
85740

BANCO DE MINAS GERAIS
86 Departamentos em Minas
Filial: Rua Buenos Aires, 48
A. Mourão Guimarães - Presidente
M. Ferreira Guimarães - Vice-Presidente

Dr. Ferreira Filho
OCULISTA
Assembléia, 104 — Tel. 42-0545
Av. Copacabana, 342 — Sala 602 — (Praça Serzedelo Correia)
64799

CAMISAS
Truforma
REG. S. PAULO
O melhor corte com o melhor acabamento
Sempre impecável
Truforma
Colarinho mole ou trubenizado que não enruga
Norton - 11.003

CALÇADO Pouto RIO DE JANEIRO
Máximo conforto garantia absoluta

24 DE AGÔSTO início dos "serviços expressos" para a EUROPA com os modernissimos SUPER G CONSTELLATIONS
Equipados de "COMFORETTE" confortável poltrona reclinável
Buenos Aires São Paulo Rio de Janeiro Dakar
Paris Duesseldorf Frankfurt Hamburgo
LUFTHANSA
LINHAS AÉREAS ALEMÃS
consulte as agências de turismo

ASSIM, NÃO

Tão indispensáveis as viaturas do lixo, como as obras do matadouro

No parecer à mensagem sôbre a aquisição dos veículos, sugeriu o vereador que se suprimisse a verba destinada a melhorar o abastecimento de carne à população — Quer compensar o crédito de 50 milhões acabando com a revisão da rêde de abastecimento de água — Menos carne e mais vazamentos

O vereador Domingos D'Angelo apresentou parecer favorável à mensagem do prefeito que solicita abertura de crédito de 50 milhões de cruzeiros para aquisição de viaturas destinadas à coleta do lixo domiciliar, mas, ao concluir seu parecer, que é judicioso, através de um projeto de lei, o fêz de maneira infeliz. Recomenda que a verba deve ser compensada com cancelamento de dotações destinadas a obras imprescindíveis, e que, se forem realmente suprimidas como recomenda no projeto D'Angelo, afetará sèriamente os interêsses da população. O relator bem poderia sugerir o cancelamento de outras verbas, mas nunca as relativas à conclusão das obras do Matadouro Modêlo de Santa Cruz, nem as que dizem respeito à revisão da rêde de abastecimento de água.

MENOS CARNE E MAIS VASAMENTOS

Se aceitas as conclusões do parecer Domingos D'Angelo, isso significará que o povo carioca terá menos carne, pois a finalidade da complementação das obras do Matadouro Modêlo de Santa Cruz outra coisa não é senão propiciar maior fornecimento de carne no mercado, numa quadra, como vivemos, de tantas dificuldades para a aquisição do alimento. A mesma coisa se dará com a supressão da verba para a revisão da rêde de abastecimento de água, pois os exemplos aí estão demonstrando, diàriamente, como é precário o sistema de canalização do Rio. Raro é o dia em que aqui e ali não estoura um vasamento, ficando os bairros dias e mais dias com o fornecimento de água comprometido.

10 MILHÕES INDISPENSAVEIS

O relator da Comissão de Finanças da Câmara Municipal devia ter notado, ao elaborar o seu projeto, que nenhuma outra verba terá tanta utilidade para o povo, nas atuais circunstâncias, como os 5 milhões consignados no Orçamento vigente da Prefeitura para a conclusão das obras do Matadouro, e as outras verbas para a revisão da rêde de abastecimento de água. Aí estão as obras de melhoramentos dos bairros e ruas que poderiam esperar um pouco mais, até que, em benefício próprio, se cuidasse de reforçar a alimentação do povo e o fornecimento de água.

INDISCUTIVEL INTERÊSSE PÚBLICO

No mais, o parecer do vereador Domingos D'Angelo se ajusta plenamente ao espírito da mensagem do prefeito que, ao pedir o crédito para a aquisição das viaturas destinadas à coleta do lixo, teve em mira solucionar um problema de interêsse público indiscutível; além de se destinar a adquirir diretamente êsses carros, objetiva a recuperação da frota existente, que não dá vazão absolutamente à tarefa a que se propõe. Por isto persiste a ameaça, através da sujeira, de um surto epidêmico, como bem acentuou a mensagem do sr. Negrão de Lima.

Embora sem acreditar muito no perigo que representa um surto epidêmico resultante da sujeira, por isso "que há longos anos tem imperado a imundície em todos os quadrantes da metrópole sem que tenha havido, (graças a Deus) manifestações epidemiológicas", o vereador, que também é médico, não deixou de reconhecer nem de admitir as graves conseqüências que poderiam resultar, para o futuro sanitário da cidade, se esta continuar chafurdando no lixo.

SETENTA NOVAS VIATURAS

No seu parecer, o sr Domingos D'Angelo, depois de aludir à conveniência de se incrementar o aproveitamento industrial do lixo caseiro, de que trata um estudo feito pelo vereador José Cândido, assinala que são necessárias para a limpeza da cidade cêrca de 180 viaturas. Nos dados que então colheu nas dependências oficiais da PDF, o relator chegou à conclusão de que afora os 68 carros de lixo existentes e mais 14 outros recuperados e 28 já comprados, há necessidade ainda de mais 70 novos carros, motivo pelo qual retificou a previsão da mensagem.

PARA EVITAR EVASAO DE PEÇAS

Um detalhe do projeto sugerido pelo sr Domingos D'Angelo merece referência especial: a questão da possibilidade de evasão de peças das viaturas, que serão adquiridas parte à vista, no mercado nacional, e parte por importação direta. Assim, não só será proibida a venda de peças a qualquer título, a particulares, como também se veda a utilização das mesmas em outros veículos.

O PROJETO

E' a seguinte a íntegra do projeto elaborado pelo sr. Domingos D'Angelo em conseqüência da mensagem do prefeito Negrão de Lima:

— "Art. 1.º — Fica o Prefeito do Distrito Federal autorizado a abrir, à Superintendência de Transportes, o crédito de Cr$ 50.000.000,00 suplementar às dotações da verba 1003 — Departamento de Manutenção e Suprimento — de acôrdo com a discriminação seguinte: Códigos: 2143 — Para aquisição de carros de lixo, chassis, carrocerias adequadas ao transporte de lixo: 40.000.000,00; 2220 — Artigos de oficina, artefatos de borracha, couro, vidro, cortiça e metal: 10.000.000,00.

§ 1.º — A aquisição mencionada no Código 2143 far-se-á pelo sistema misto de importação e compra à vista, empregada na primeira operação a importância total de cambiais que vier a ser destinada à Prefeitura, fixado ainda o princípio de negociação direta com os fabricantes; § 2.º — O Prefeito, em regulamentação a baixar no prazo improrrogável de 60 dias, fixará normas de registro de alterações efetuadas, em quaisquer veículos adquiridos pela Prefeitura, principalmente no tocante a reparos ou substituições de peças, inclusive dispondo sôbre a proibição de venda destas a qualquer título, a particulares, bem como vedando a utilização dos mesmos em outros veículos que não os assim discriminados; Art. 2.º — O crédito de que trata o art. 1.º será compensado nos têrmos do item III, do § 3.º, do art. 11, do Decreto-lei 2416, de 17 de julho de 1940, com o cancelamento das dotações, do orçamento vigente, abaixo mencionado e da seguinte forma: Verba 300 — Secretário Geral de Agricultura, Indústria e Comércio: 3499-B — para conclusão das obras de instalações do Matadouro Modêlo de Santa Cruz, inclusive indenizações resultantes de rescisão de contratos, 5.000.000,00; Verba 706 — Departamento de Obras: 3479-C — para pavimentação e obras complementares em logradouros da Cidade, inclusive revisão da rede de abastecimento de água e esgotamento sanitário, assim discriminados: 9.º D. O., 8.000.000,00; 10.º D. O., 9.000.000,00; 11.º D. O., 5.000.000,00; 13. D. O. .. 7.000.000,00; 14.º D. O., 9.000.000,00; 16.º D. O., 5.000.000,00; Verba 1003 — Departamento de Manutenção e Suprimento: 2131 — para aquisição e instalação de máquinas de oficina, para montagem do Parque Central de Material-Automóvel, 2.000.000,00; 3452 — para reparos, reforma e pintura de navio lameiro "Carioca", inclusive encalhe e estadia, bem como obras complementares, 3.000.000,00; num total de 50.000.000,00.

Art. 3.º — O crédito de que trata esta lei, na parte referente ao Código 2143, será depositado no Banco da Prefeitura do Distrito Federal S.A. em conta especial; Art. 4.º — Para o fim previsto no artigo anterior, as despesas ficarão sujeitas a registro "a posteriori", de acôrdo com o inciso II, do art. n. 20, da Lei n. 217, de 15 de janeiro de 1948.

NOTAS DE 5 MIL CRUZEIROS

Viriam desmoralizar mais nossa moeda

A Comissão de Economia rejeitou a inovação — Desnível entre o valor intrínseco das moedas e seu valor facial — O cobre será substituído pelo alumínio — A vida das notas de 1, 2 e 5 cruzeiros não vai além de dois anos

A Comissão de Economia da Câmara iniciou, na sua última reunião a votação do parecer do sr. Carneiro de Loyola, favorável, em grande parte, ao projeto que dispõe sôbre o meio circulante O projeto traz em seu bojo, como já se divulgou, duas novidades: as moedas de cinco cruzeiros e as notas de cinco mil cruzeiros.

A comissão, por cinco votos contra quatro rejeitou a emissão de notas de 5 mil cruzeiros. Venceu a idéia de que as notas dêsse valor viriam desmoralizar ainda mais a moeda, auxiliando a inflação. Não foi afastada porém a idéia de se emitirem notas maiores de 5 mil ou mais cruzeiros, de tamanho maior que as atuais e de circulação restrita aos bancos.

O exame do projeto continuará na sessã de hoje.

A FALTA DE TRÔCO

O parecer do sr. Carneiro de Loyola se inicia pelo problema da falta de trôco. Afirma êle:

"Há, em todo o País, e principalmente no interior nos centros distantes das sêdes das Delegacias Fiscais, acentuada escassez de moeda divisionária. A carência de trôco que dificulta a vida do povo, perturbando as transações comerciais e causando transtôrnos à liquidação das fôlhas de salários no comércio e na indústria, vem atentando contra a economia popular, que é prejudicada por todos os meios e modos.

O comércio e a indústria para conseguirem as moedas divisionárias de que necessitam, não raro, vêm-se obrigados a pagar um ágio que varia entre 10 e 20%.

O nobre deputado Fernando Ferrari, justificando seu projeto n.º 1.277|56, de 8|5|56, que trata de proposição com finalidades análogas às do projeto em causa, denuncia os inconvenientes da anormalidade que, inegàvelmente, vem lesando as classes menos favorecidas: "De um lado, a falta de trôco lesa diretamente a bôlsa do povo; se o trôco se faz por mercadorias, desnecessárias, o povo é igualmente lesado. De outro lado, as notas de pequeno valor têm circulação veloz e constante e, por isso mesmo, se dilaceram com rapidez e são postas de lado pela dificuldade em substituí-las, quando nas mãos do detentor."

O trôco, especialmente no interior, é feito com mercadorias de pequeno valor, como balas, caixas de fósforos, cupões de passagens, selos e estampilhas."

AS CAUSAS

Passa então o relator a examinar as causas da escassez de moedas. Apoiado em estudo feito pela Casa da Moeda, enumera as seguintes:

"a) — Retenção feita indistintamente pelos Bancos, Comércio e Indústria, por cofres de economia popular pelas populações do interior do país;

b) — Desmonetização conseqüente da fusão da moeda metálica para a confecção de pequenos objetos como: chaves, corredíças de porta, arruelas de bocais, etc. Conseqüente do desvio de moedas para a confecção de botões encapados, botões para contatos, etc.;

descanso pela utilização da moeda conseqüente da falta de valor aquisitivo da mesma, o que importa no descanço pela utilizaçção da moeda metálica e, portanto, no abandono e entesouramento".

A fundição ou transformação das moedas em objetos, conseqüência da escassez de metais ferrosos nas praças do Brasil, deve ser explicada também pela utilidade que deixa essa transformação se considerarmos que o valor da liga — ou valor intrínseco da moeda — é superior ao facial, o que realmente se verifica nas moedas de 10, 20 e 50 centavos.

As moedas metálicas devem ter seu valor nominal em correspondência com o valor das matérias-primas empregadas em sua confecção, dada a circunstância da moeda divisionária de um país ter o seu valor intrínseco estimulado por tôdas as nações."

Em vista disso, o sr. Loyola aconselha a revisão na liga das moedas, pelo menos de cinco em cinco anos, para corrigir o desnível entre o seu valor intrínseco e o extrínseco.

Já existe mesmo uma Comissão mista de técnicos da Casa da Moeda, do Instituto de Tecnologia e do Instituto de Pesquisas Técnicas de S. Paulo para a elaboração de uma liga de alumnio, que viria resolver a questão, tendo-se em vista que as atuais moedas em que predomina o cobre, já valem 4 vêzes mais o seu custo em 1942.

O PAPEL-MOEDA

Há que considerar também o problema do papel-moeda. Apoiado no relatório da Casa da Moeda, diz o sr. Carneiro de Loyola:

"De acôrdo com o mesmo relatório, as cédulas de circulação rápida, como às de 1, 2 e 5 cruzeiros, ficam praticamente inutilizadas e devem ser substituídas em 2 anos.

O desvirtuamento da constituição do meio circulante fixado pelo decreto-lei n.º 4.791, determinou a existência de 221.447.381 cédulas de 1 e 2 cruzeiros e 99.213.432 de 5 cruzeiros, num total, portanto: de 310.660.833 cédulas, conforme indica ainda o citado documento.

Continuando sua informação, diz a Casa da Moeda que ao preço médio de US$ 7,84 por milheiro, preço da última encomenda de cédulas de papel-moeda, tem-se que essa circulação, a ser renovada a cada 2 anos, determinará um encargo cambial de US$ 2.435.620,00 nesse mesmo período, o que diz bem alto do ônus financeiro em divisas que a situação existente determina.

Daí a necessidade de restabelecer-se o valor de 5 cruzeiros como moeda metálica, revogando-se o disposto no decreto-lei n.º 5.730, de 3/8/43, e dar-se, também, pleno cumprimento ao art. 5.º do decreto-lei n.º 5.705, de 11/7/44, que estabeleceu a obrigatoriedade da cunhagem de 1 e 2 cruzeiros em substituição às cédulas dêsses mesmos valores."

O relator concordou finalmente com o ponto de vista da Comissão de Finanças rejeitando o artigo 3.º do projeto, que autoriza o ministro da Fazenda a escolher estampas e fixar características das moedas. Seria delegação de poderes.

NATAL — O flagrante acima fixa um aspecto da recente passagem do general Charles de Gaulle pelo aeroporto de Parnamirim, em Natal, com destino à Guiana Francesa. Vemos em palestra com o comandante da "Resistência Francesa", o governador Dinarte Mariz e o sr. Paul Vachet, diretor da "Air France". (Foto Asp.)

CAIXA ECONÔMICA FEDERAL DO RIO DE JANEIRO

ELEVAÇÃO DE 100 MIL PARA 200 MIL CRUZEIROS NO LIMITE DOS DEPÓSITOS POPULARES

A Administração da CAIXA ECONÔMICA FEDERAL DO RIO DE JANEIRO comunica que, autorizada pelo sr. Ministro da Fazenda, resolveu elevar de 100 mil para 200 mil cruzeiros, a partir de 1.º de julho, o limite dos depósitos populares com juros.

Dessa forma, os juros dos depósitos de 100 mil cruzeiros, relativos ao 1.º semestre de 1956, já foram capitalizados e automàticamente estão rendendo juros de 4,5% anuais, até o limite de 200 mil cruzeiros.

(as.) JERONYMO DE CASTILHO
Secretário Geral

34063

Uma pequena grande criação

ENCERRANDO O SEGREDO DA SAÚDE DA FÔRÇA

RINO-PAL

Tôdas as funções do corpo dependem da respiração nasal! RINO-PAL é o aparelhinho que abre as narinas mais rebeldes, deixando respirar livremente. Duplica o volume de oxigênio para os pulmões e o coração, espalhando assim o vigor da mocidade.

ÚNICO NO MUNDO PELA SUA SIMPLICIDADE, FACILIDADE DE APLICAÇÃO E EFICIÊNCIA.

PARA NARIZ DIFERENTE, RINO-PAL DIFERENTE
Procure-o na RUA SANTA LUZIA, 799, s/802 - RIO, com o Dr. Paldo

NO CAIS DO PÔRTO:

Inaugurado ontem o novo armazém para estocagem de mercadorias

Entregue ao comércio — Detalhes da solenidade presidida pelo chefe do gabinete do ministro da Viação

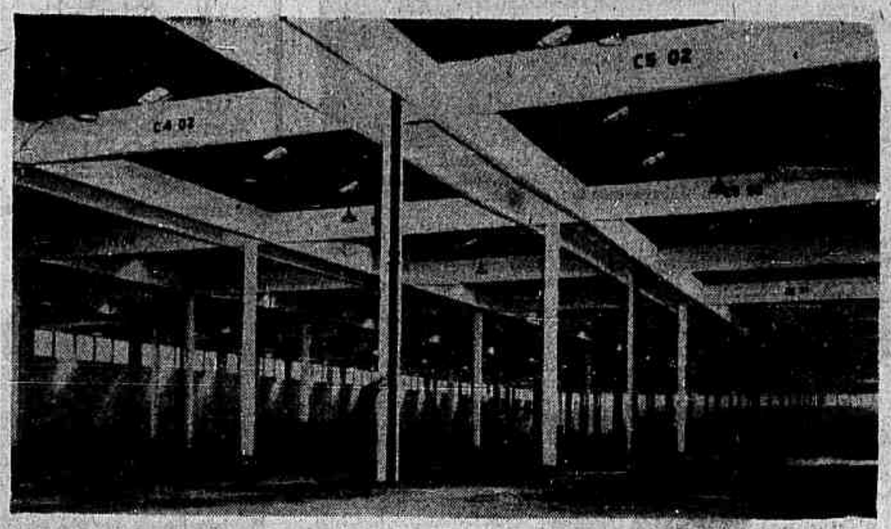

Aspecto parcial do Armazém Geral n.º 1 destinado á estocagem de mercadorias

Finalmente foi entregue ontem, ao comércio importador, um dos pavimentos do armazém externo da avenida Rodrigues Alves, entre as ruas Barão de Teffé e Souza e Silva. Passará, de agora em diante, a denominar-se Armazém Geral n.º 1. Destina-se à estocagem de todos os gêneros alimentícios procedentes das fontes produtoras.

Ressentia-se o nosso comércio importador de um armazém para estocar gêneros alimentícios. Por isso o atual Superintendente da Administração do Pôrto organizou e pôs em prática o plano de criar uma rede de armazéns, que darão ao govêrno tôdas as facilidades para plena execução ao seu anunciado sistema de abastecimento. Além de atender às necessidades das autoridades encarregadas do abastecimento do Distrito Federal, proporcionará o novo armazém ensejo à Administração do Pôrto de encarar com otimismo o futuro tem relação ao esperado aumento da tonelagem.

O ATO INAUGURAL

O ato inaugural foi ontem. Estiveram presentes os engenheiros Jadyr Sellos Correa, o comandante Heleno Nunes, representante do ministro da Viação, sr. Cleanto de Paiva Leite, chefe do gabinete do ministro da Viação, Ciriaco José Luiz, representante da Associação Comercial, Eliezer Cruz, presidente do Sindicato dos Estivadores, além de chefes e subchefes de seções e divisões da Administração do Pôrto.

Coube ao sr. Cleanto de Paiva Leite, às 10 horas, pôr em movimento a talha elétrica que transporta caminhões. A seguir, o engenheiro Sellos Correa, em breve improviso, agradeceu o apoio que havia recebido do govêrno para levar avante o seu plano de administração. Teceu elogios ao crédito de confiança que lhe votara a Associação Comercial, os trabalhadores da estiva e os portuários. Depois, o sr. Ciriaco José Luiz congratulou-se com o govêrno por ter à frente da Administração do Pôrto um homem da capacidade realizadora do atual Superintendente, a quem o comércio muito deve pela maneira eficiente como encarava os problemas de cabotagem, armazenagem e escoamento das mercadorias. Era essa a grande satisfação da Associação Comercial, disse.

FALA O REPRESENTANTE DOS ESTIVADORES

Como representante dos estivadores falou o sr. Publio José Correa. Declarou que a sua classe vinha agradecer ao Superintendente Sellos Correa por tudo que tem feito em prol da classe. Os trabalhadores do Pôrto estão hoje pacificados. As constantes perturbações causaram sérios prejuízos, sendo que ainda provocou desarmonia entre os trabalhadores da praia. Referiu-se, ainda, à maneira como vinham sendo explorados os trabalhadores pelos donos das cantinas e que o Superintendente, com medidas saneadoras, havia pôsto um freio nesses negociantes gananciosos que longe de corresponder às finalidades com que foram criadas, essas cantinas haviam se transformado em postos de especulação.

O ENCERRAMENTO

No encerramento da solenidade falou o sr. Cleanto de Paiva Leite, satisfeito por presidir aquêle ato, disse, onde estavam reunidos comerciantes, administradores e trabalhadores portuários, numa demonstração de perfeita união e num desmentido formal às mentiras e inventivas de certos elementos interessados em lançar no descrédito o comércio e os portuários.

A cerimônia encerrou-se com a operação de descarga de um caminhão que trazia sacos de arroz.

JORNAIS E REVISTAS BRASILEIROS EM BUENOS AIRES

O Centro de Estudos Brasileiros de Buenos Aires, com a colaboração do Consulado do Brasil naquela Capital, realizará, durante a Semana da Pátria, uma exposição de jornais e revistas brasileiros. Para êsse fim, o referido Centro, que funciona como setor cultural da Embaixada do Brasil em Buenos Aires, já dispõe de farto material, nêle figurando revistas sociais, infantis, esportivas, técnicas (medicina, engenharia, agricultura, arquitetura, química, industriais, etc.) bem como as de cultura: educação, religião filosofia, sociologia, arte, etc. A referida mostra será inaugurada no próximo dia 5 de setembro, no Salão da Galeria Van riel, na Flórida (Capital portenha) sendo que até àquela data a Comissão Organizadora receberá jornais e revistas para figurar na mesma.

ASSISTÊNCIA AOS LÁZAROS

Combater a lepra é obra de solidariedade humana e de defesa social. — Sociedade do Distrito Federal de Assistência aos Lázaros e Defesa Contra a Lepra — Rua Santa Luzia, 793, 15.º — Sala 1513.

BANCO DA AMÉRICA SOCIEDADE ANÔNIMA

UMA INSTITUIÇÃO BANCÁRIA A SERVIÇO DA ECONOMIA BRASILEIRA

Banco da América S. A.

Capital e Reservas Cr$ 195 Milhões

RUA DA QUITANDA, 71-75 • RUA DA ALFÂNDEGA, 69

MATRIZ EM SÃO PAULO

A-1881-A

MÚSICA, MOSQUITOS, ETC...

As pessoas que à noite vão se divertir nas bôites, não podem imaginar como a música que lhes dá prazer aborrece os que querem dormir e são forçados a ouví-la. Em março de 1922, Santos Dumont me disse em Paris que iria deixar o Hotel Claridge por não agüentar mais a orquestra daquele Hotel. Os foxes, os tangos argentinos que aos que estavam dançando no andar térreo eram uma delícia, ao nosso eminente patrício tiravam o sono. Na época, eu achei que Santos Dumont não passava de um neurastênico que se incomodava com uma coisa tão agradável. Meses depois, em julho, estava eu em Vichy, habitando um hotel que tinha bôite. Pronto! Ao cabo de alguns dias, quem não podia dormir era eu. As músicas da tarde, o piston, o trombone, a bateria, os "mi corazon" dos tangos, e os "I love you" dos foxes americanos, com sono, querendo dormir, eram de amargar! Eram como o pingar da goteira que deixa muita gente insone. E que dizer do zunir dos mosquitos? Por falar em mosquitos, o Leblon anda que é uma "beleza". Já ultrapassa de 1.000 os que matei dentro de minha casa e estou guardando em um vidrinho para oferecê-los a um Museu como sintoma de uma época. Mas continuando a falar de ruídos, um comerciante se queixa do altofalante que não o deixa trabalhar em sossêgo e indaga se há alguma lei contra isso. Há, meu caro. No Brasil há leis para tudo, mas só falta cumprir. Consulte um livrinho chamado Código Penal Brasileiro e vá à página 67. Lá, sob o título — Lei das Contravenções Penais — Parte Geral — encontrará no Capítulo IV — Das Contravenções referentes à paz pública — Art. 42: Perturbar alguém o trabalho ou o sossêgo alheios — I) com gritaria ou algazarra; II) exercendo profissão incômoda ou ruidosa, em desacôrdo com as prescrições legais; III) abusando de instrumentos sonoros ou sinais acústicos. Pena — prisão simples, de quinze dias a três meses, ou multa de, duzentos mil réis a dois contos de réis. Aí está o que diz a lei. Creio que no Brasil nunca ninguém pagou essa multa, nem foi para a cadeia, pelo que se conclui que no Brasil nunca ninguém incomodou ninguém, o que é altamente honroso para nós, ou se incomodou a lei não foi aplicada e as demais conclusões tire-as o leitor que eu já estou ficando com sono...

FLORESTA DE MIRANDA

NA ARGENTINA, PORTUÁRIOS BRASILEIROS DO REARMAMENTO MORAL

BUENOS AIRES, 15. (Correspondência). A delegação do Rearmamento Moral de Portuários do Rio de Janeiro, visitou dia 13 a Casa Rosada, onde foi recebida pelo presidente argentino, general Pedro Aramburu e pelo vice-presidente, contra-almirante Isaac Rojas. Na têrça-feira 14, a embaixada se entrevistou com o ministro do Trabalho da Argentina, sr. Raul Migone, que dirigiu aos visitantes as seguintes palavras:

"Compenetrado da significação e importância do Rearmamento Moral, expresso ao sr. Buchman e aos seus dignos representantes aqui presentes, o reconhecimento oficial e pessoal pela magnífica contribuição espiritual de têrmos recebido a visita dos trabalhadores portuários brasileiros num momento em que nosso país tem graves problemas sociais a resolver. Estamos seguros que esta ajuda inspirada, constituirá um imenso benefício para a Argentina.

INTENSIFICAÇÃO DOS ESTUDOS DE GEOLOGIA DE SUPERFÍCIE NA AMAZÔNIA

Aproveitando o período de águas baixas na Amazônia, a Petrobrás está intensificando os estudos de geologia de superfície, naquela região, para conhecimento mais profundo das rochas sedimentares ali existentes e determinação de novas estruturas petrolíferas.

Ainda ontem, seguiram de Belém para o mais remoto interior da Amazônia cinco turmas de geologia constituídas de técnicos nacionais e estrangeiros, as quais deverão permanecer cêrca de quatro meses nas áreas adjacentes aos rios Uatumã, Maués, Purus, Trombetas e Curuá do Sul.

Maior segurança e economia — maior produção com

EXPLOSIVOS DU PONT

MARCA REGISTRADA

Nos serviços de mineração subterrânea, escavação de túneis, poços, galerias etc., a formação de gases tóxicos, resultantes da dinamitação, é o principal problema que afeta o rendimento do trabalho e a segurança do pessoal. Os explosivos Du Pont, especialmente fabricados para trabalhos desta natureza, quando corretamente empregados, produzem, pela detonação, gases pràticamente não tóxicos, o que assegura o rápido regresso à frente de trabalho, fator importante no rendimento econômico.

ASSISTÊNCIA TÉCNICA PERMANENTE. *Estamos prontos a prestar-lhe completa assistência técnica para a escolha dos explosivos mais adequados a suas necessidades. Consulte-nos pessoalmente ou escreva em papel timbrado de sua firma a um dos endereços abaixo:*

Para qualquer tipo de dinamitação há sempre um Explosivo Du Pont

PROSPECÇÕES SÍSMICAS: Pesquisas de petróleo, levantamento de bacias sedimentares etc.

EXPLOSIVOS NA AGRICULTURA: Destocamento, abertura de valas para drenagem etc.

DINAMITAÇÃO A CÉU ABERTO: Mineração a céu aberto, pedreiras, cortes rodo-ferroviários etc.

DU PONT DO BRASIL S.A. — INDÚSTRIAS QUÍMICAS

Matriz — São Paulo, Secção de Explosivos - Caixa Postal 8112 - Rua Xavier de Toledo, 14 - 7.º andar
DIVISÃO DE EXPLOSIVOS - Rio de Janeiro - Caixa Postal 710 - Avenida Graça Aranha, 333 - sala 607

6.152

MALA DIPLOMÁTICA

De Chicago

CHICAGO, 15 — O senhor Amaral Peixoto, embaixador do Brasil nos Estados Unidos, está atualmente em Chicago onde assiste, como espectador interessado, à convenção do Partido Democrata. Hoje à noite o representante brasileiro deixará o Midle West com destino a São Francisco, onde estará presente à convenção do Partido Republicano.

No decorrer de uma reunião íntima no quartel-general do sr. Estes Kefauver, no Hotel Conrad, Hilton, o sr. Amaral Peixoto deu suas impressões à "France Presse":

— "Estou particularmente interessado por esta convenção. Tendo estado na política tôda minha vida, encontro aqui, em Chicago, um ambiente que me recorda o que se passa em meu país. Não podemos ter no Brasil, em razão das dificuldades de transportes, uma convenção de tal amplitude, mas temos congressos políticos, e mesmo se não temos êste ambiente extraordinário de alegria que rodeia o trabalho sério dos delegados, temos nossas reuniões e nossos conclaves".

O sr. Amaral Peixoto espera hoje, antes de deixar Chicago, conferenciar com altas personalidades democratas, tais como Stevenson, Kefauver e Harriman. F.P.

O flagrante foi feito no Galeão — há dias — quando o ministro Raul Bopp e sua espôsa deixavam o Rio, após um mês de férias. O diplomata está à frente da nossa missão na Suiça desde junho de 1954. Veio ao Rio e alcançou um novo êxito com a reapresentação de "Cobra Norato".

Na Embaixada do México

O embaixador Juan Manuel Alvarez del Castillo, que chefia a missão diplomática do México no Rio, ofereceu ontem um almôço de despedida ao embaixador da Alemanha e sra. Oellers.

Compareceram, acompanhados de suas espôsas, os embaixadores Bazan Davila, do Chile; Blasco Lanza d'Ajeta, da Itália; Anibal Rios, do Panamá, e Hipólito Sanchez Queil, do Paraguai; o introdutor diplomático e a sra. Bittencourt Berenguer e a sra. Celme Santos.

O embaixador da Áustria visitará São Paulo

S. PAULO, 15 — Acompanhado de sua espôsa, chegará sábado próximo a São Paulo o sr. Hermann Gohn, embaixador da Áustria no Brasil.

Nesta Capital, o diplomata será homenageado pela colônia austríaca, que lhe oferecerá uma recepção no auditório do Instituto Caetano de Campos. Asp.

2.º TRIBUNAL DO JÚRI:

Solene inauguração, ontem, das novas instalações

Autoridades presentes — Discursos — Dependências

Com a presença de inúmeras autoridades federais e judiciárias, entre as quais se destacavam o sr. Nereu Ramos, ministro da Justiça, ministro Edgard Costa, vice-presidente do Supremo Tribunal Federal, dr. Plínio de Freitas Travassos, procurador-geral da República, dr. Tancredo Neves, ex-ministro da Justiça, desembargador Miguel Maria de Serpa Lopes, presidente do Tribunal de Justiça do Distrito Federal, desembargador Francisco Sussekind, corregedor da Justiça local, general Augusto Magessi, chefe de Polícia, dr. Vítor Nunes Leal, procurador-geral da Justiça local, advogados, membros do Ministério Público e serventuários da Justiça, teve lugar ontem, às dezesseis e meia horas, a inauguração solene das novas instalações do 2.º Tribunal do Júri.

A SEDE

A nova sede do 2.º Tribunal do Júri está instalada no antigo prédio onde, há muitos anos atrás funcionou a Alfândega do Rio de Janeiro. Tratando-se de um velho prédio que durante longos anos estêve fechado, de um certo tempo para cá nenhuma outra utilidade tinha senão servir de depósito de processos e documentos diversos relativos a bens de firmas e súditos do Eixo, decorrentes das medidas tomadas pelo govêrno em face da última guerra. Sendo um imóvel tombado pelo Serviço de Patrimônio Artístico e Histórico da União, numerosas foram as dificuldades a vencer, a fim do mesmo ser obtido livremente para a instalação provisória do 2.º Tribunal do Júri.

INSTALAÇÃO DOS TRABALHOS

Sob a presidência do desembargador Miguel Maria de Serpa Lopes, tendo à mesa o ministro Edgard Costa de um lado, e o juiz presidente dr. Carlos Luiz Bandeira Stampa, do outro, além do representante do Ministério Público, Newton Marques Cruz, tiveram início os trabalhos da instalação do 2.º Tribunal do Júri. Inicialmente o desembargador Serpa Lopes deu a palavra ao presidente do 2.º Tribunal do Júri, juiz Carlos Luiz Bandeira Stampa.

ORAÇÃO DO JUIZ PRESIDENTE

Em sua oração o juiz Bandeira Stampa teve oportunidade de recordar os diferentes magistrados que, desde a instituição do Tribunal do Júri no Distrito Federal, tiveram à honra de presidi-lo, pondo sua dignidade, cultura e espírito público a serviço da sociedade e da Justiça. Evoca então as figuras de Justo de Morais, de Edgard Costa, Mafra de Laet e Faustino Nascimento, entre outros. Recordou os árduos trabalhos, primeiro para obtenção da verba (minguada) de um milhão de cruzeiros, e depois a luta incessante para a realização das próprias obras indispensáveis à adaptação do velho prédio da Rua Visconde de Itaboraí, nova sede do Tribunal do Júri. Fêz questão de assinalar os seus agradecimentos às diversas entidades públicas e privadas que direta e indiretamente contribuíram para a consecução final da reforma, tais como Corpo de Bombeiros do Distrito Federal, Departamento dos Correios e Telégrafos, ministério da Justiça, ministério da Fazenda, Banco do Brasil, Comando da Zona Militar do Leste, Prefeitura do Distrito Federal, Serviço de Patrimônio Artístico e Histórico Nacional e Presídio do Distrito Federal, cujos presos pessoalmente contribuíram de maneira espontânea e gratuita com sua mão de obra para levar a cabo a trabalhosa tarefa. Terminou seu discurso fazendo "votos para que no novo Tribunal do Júri jamais se pratique quaisquer iniquidades".

FALA O PROMOTOR

Seguiu-se com a palavra o representante do Ministério Público, promotor Newton Marques Cruz, que fêz a chamada nominal, sob calorosa salva de palmas dos presentes, de todos os detentos que num belo exemplo de alta compreensão e colaboração, emprestaram seus serviços nos trabalhos de readaptação do novo Tribunal.

CHAMADA DE DETENTOS

Devidamente uniformizados, com calça escura e casaco branco, os quarenta e cinco detentos que trabalharam na obra foram chamados um a um, ocasião em que receberam das mãos do promotor um atestado de bom comportamento e de agradecimento pela realização dos diferentes trabalhos executados.

DISCURSO DO REPRESENTANTE DOS ADVOGADOS

Em nome dos criminalistas que militam no nosso Fôro fêz uso da palavra o advogado João Romeiro Neto, que evocou os nomes dos mais ilustres juízes, promotores e advogados que, ao correr dos anos emprestaram o brilho da sua cultura e inteligência aos trabalhos do Tribunal do Júri, fazendo com que Tribunal do Júri fôsse hoje uma instituição respeitada e prestigiada pela sociedade e pelos poderes da República. Ao final congratulou-se com os advogados, o Ministério Público, a Justiça e a sociedade por mais essa conquista do povo, que era a instalação solene all naquela ocasião, do 2º Tribunal do Júri.

FALA UM MINISTRO

Por fim falou o ministro Edgard Costa que agradeceu as referências feitas ao seu nome, bem com aproveitou o momento para congratular com as autoridades judiciárias, federais e municipais que concorreram para a realização do empreendimento.

HASTEAMENTO DA BANDEIRA

A seguir, sob o som do Hino Nacional, o presidente do Tribunal de Justiça içou a Bandeira Nacional, que será hasteada no recinto tôda vez que estiver em funcionamento aquêle Tribunal.

PLACA COMEMORATIVA

Após o encerramento das solenidades foi inaugurada no hall da entrada do edifício um placa comemorativa do primeiro julgamento do 2º Tribunal do Júri, realizado aos dezoito dias do mês de agôsto de 1955, ainda no Palácio da Justiça, ocasião em que falou o advogado José Valadão.

DEPENDÊNCIAS

A verba de um milhão destinada às obras de adaptação e reforma do prédio foi bem empregada. Percorrendo as novas dependências encontra-se o fruto do trabalho al realizado. O espaço foi muito bem aproveitado, com o instalação de gabinetes para o juiz substituto, para o promotor público, defensores, xadrez, sala de imprensa, gabinetes sanitários, etc., sendo que o recinto onde irá funcionar o Tribunal é um local simples mas agradável, com o mobiliário bem distribuído, em que as vinte e quatro nobres e solenes colunas dóricas só por si impõem um ambiente de serenidade e respeito.

Um aspecto do recinto, com parte da assistência que compareceu e da mesa que presidiu os trabalhos, em que aparecem as nobres colunas dóricas.

Aspecto dos "ocasionais" jurados, em que aparecem o ministro da Justiça, o procurador-geral da República, o chefe de Polícia e o desembargador-corregedor.

CORREIO DOS ESTADOS

Cêrca de oito mil sacas de café estão impedidas de sair dos armazéns dos SNAPP, por decisão do Serviço de Higiene e Alimentação da Secretaria de Saúde do Pará, estando os interessados, ao que se anuncia, dispostos a impetrar mandado de segurança, a fim de pôr abaixo aquela decisão.

A propósito, declarou o sr. Moacyr Valmont, titular daquela Secretaria, que constatou a Secretaria que dirige, após a realização de exames de laboratório, ser o café entrado em Belém o da pior qualidade, apresentando, às vêzes, mais de 30 por cento de impurezas, a ponto de, em determinados casos, oferecer mínima percentagem de valor nutritivo.

Explicando as razões da medida, disse que, há mais de um mês, convidou para uma reunião os importadores de café, comunicando que o govêrno estava interessado em proibir a entrada de produto de qualidade inferior, para ser entregue ao consumo público. Alguns importadores, então, revelaram que tal medida ia trazer prejuízos incalculáveis, já que êles tinham realizado transações no Rio, com firmas cariocas, e que as mercadorias deveriam chegar de um momento para outro. A vista disso, e em conformidade com o governador, ficou resolvido o desembarque de mercadorias, mesmo as que não estivessem dentro das normas de boa qualidade, desde que trouxessem "conhecimento" datado de antes daquela reunião, dia 4 de julho.

Finalizando, o sr. Moacyr Valmont afirmou que sua decisão é baseada em fundamentos legais, não podendo sofrer restrições, e criticou a fiscalização do Instituto Nacional do Café e da Bôlsa de Mercadorias, por permitir o embarque do café imprestável para Belém e outras capitais nortistas e nordestinas. M.

Alagoas

Greve — Cêrca de 500 operários da Fábrica de Tecidos Carmem, em Fernão Velho, resolveram entrar em greve, ao verificare m que seus "coupons" de pagamento não correspondiam às bases do novo salário-mínimo. Os trabalhadores do Fernão Velho, representados por uma comissão procuraram o gerente, a fim de reclamarem contra o não cumprimento da lei salarial. O chefe dos escritórios, informou que não poderia dar pronta solução ao caso, pois dependeria de informações e instruções da direção, em Pernambuco. Inconformados, os operários resolveram fazer uma greve de advertência de apenas três horas que contou com a unanimidade de todos os trabalhadores. M.

Ceará

Centenário — Encerrar-se-ão hoje, as festividades comemorativas do primeiro centenário da fundação de Quixeramobim, próspera cidade situada no sertão cearense. Como ponto alto das comemorações que estão sendo all realizadas, destacam-se a inauguração de obras públicas municipais e exposições de agropecuária e trabalhos manuais. A.N.

Goiás

Rodovia Goiânia-Rio Verde — O chefe do Executivo goiano recebeu comunicação do deputado Wagner Estelita Campos de que o presidente da República determinou a liberação da verba de oito milhões de cruzeiros, constante do plano de economia, destinada à construção a rodovia Goiânia-Rio Verde.

Foi também liberada a dotação de 680 mil cruzeiros para a construção da Agência dos Correios e Telégrafos da Cidade de Anápolis. Asp.

Minas Gerais

Requisição de açúcar — Enviados da COAP de Minas encontram-se em Ribeirão Prêto requisitando quotas de açúcar, correspondentes aos meses de junho e julho últimos, na base de 12% da produção que, nesta região é de 2 milhões e 400 mil sacos. Os usineiros embora não tenham prejuízos com essa requisição, receberam com estranheza tal medida, pois jamais pensaram em sonegar ou desviar o produto. Asp.

Pará

Abono ao funcionalismo — O governador Magalhães Barata assinou decreto, ad-referendum da Assembléia Legislativa, concedendo um abono ao funcionalismo público do Pará. O abono beneficiará os servidores que ganham até cinco mil cruzeiros mensais e varia de 500 até mil cruzeiros. A medida será posta em prática a partir do corrente mês.

São Paulo

Dívidas da Prefeitura — O governador Jânio Quadros enviou ofício ao prefeito Toledo Piza solicitando providências da Prefeitura desta Capital para o pagamento da importância de Cr$ 139.522.788,00, correspondente a débitos de entidades municipais (Comissão do IV Centenário e da CMTC para com o Estado.

O ofício decorre de um acêrto de contas entre o Estado e o Município, provocado pelo ex-prefeito Lino de Matos que cobrava ao Govêrno estadual a importância de Cr$... 70.711.283,60 que eram indevidos à Prefeitura. Mandado proceder ao acêrto de contas entre o Estado e o Município, o Executivo Estadual chegou à conclusão de que é a Prefeitura que lhe deve aquela importância, cujo pagamento pode seja feito "sem mais demora". Asp.

Urgência — O governador de São Paulo encaminhou ao ministro Sousa Lima, diretor do Departamento de Águas e Energia Elétrica, o plano das três microcentrais produtoras e distribuidoras de energia elétrica, destinadas à Alta Araraquarense, Alta Paulista e Vale do Ribeira, bem assim os planos das rêdes de distribuição respectiva. Solicitou o governador Jânio Quadros urgência do pronunciamento do DEAEE sobre os estudos a fim de que possa determinar a competente concorrência pública. Asp.

Abastecimento — O prefeito desta Capital, referindo-se à questão do abastecimento, anunciou ter constituído uma Comissão de Abastecimento que logo mais funcionará com a assistência de autoridades militares. Acentuou o prefeito Piza que para amparar o povo contra a especulação dos que compram palácios e cadilaques à custa da miséria da população, é necessária a união do povo com o Exército. "Essa união há de derrotar os tubarões". Asp.

Comissão de citricultores — Uma comissão representativa dos citricultores da zona de Bebedouro estêve no Palácio dos Campos Elíseos, apresentando ao governador de São Paulo uma série de sugestões em favor da classe. O sr. Jânio Quadros prometeu apoiar às pretensões dos citricultores de Bebedouro, que reivindicaram, inclusive a instalação de um "Packing-House" naquele município e um amplo frigorífico em Santos para o recebimento das frutas. M.

CONFRATERNIZAÇÃO ENTRE ANTIGOS MINISTROS DO TRABALHO

A Associação dos Servidores do Trabalho, Indústria e Comércio, comemorando a passagem do 11.º aniversário de sua fundação, oferecerá, hoje, às 13 horas, no 14.º andar do Palácio do Trabalho, um almôço aos antigos titulares do Trabalho, entre os quais figuram os srs. professor Honório Monteiro, João Carlos Vital, Marcial Dias Pequeno, João Lima Pereira, Francisco Vieira de Alencar, Cândido Mota Filho, deputados Danton Coelho e Segadas Viana, senador Alencastro Guimarães, Hugo de Araújo Faria, deputado Nelson Omegna e o vice-presidente João Goulart.

Às 17 horas, terá lugar uma sessão solene, na sede da Associação, sob a presidência do ministro do Trabalho.

ÚLTIMA HORA

DR. ANTONIO HORACIO DO AMARAL CALDEIRA

(AGRADECIMENTO)

A família de ANTÔNIO HORÁCIO DO AMARAL CALDEIRA agradece penhorada as manifestações de pesar recebidas por ocasião de seu falecimento ocorrido em 13 de agôsto.

31657

Vva. General Marçal Nonato de Faria

(VIDA)

(FALECIMENTO)

Odilon Moura de Faria e senhora, Bias Moura de Faria, senhora, genro e filha, Clóvis Moura de Faria, senhora e filho, Edgard Moura de Faria, senhora e filhos, Marçal Moura de Faria, senhora e filha, José Moutinho Dória, senhora, genro e filhos, Geraldino Faria Pereira, senhora e filhos; filhos, genros, noras, netos e bisnetos de ADELAIDE BEM DIAS DE MOURA E FARIA — comunicam aos parentes e amigos o seu falecimento e os convidam para o enterramento que se realizará, às 16 horas de hoje, dia 16, saindo o féretro da Capela Real Grandeza, para o Cemitério de São João Batista. 81808

ANNA PEPE

—FALECIMENTO—

Raul Pepe Roulien, Santiago Pepe, espôsa e filhas, Francisco Pepe, espôsa e filho, Braz de Biase, espôsa e filha, Alfredo de Biase, espôsa e filha e Attilio de Biase, espôsa e filhos, comunicam o falecimento de sua querida e inolvidável mãe, sogra, avó e bisavó — ANNA — e convidam seus parentes e amigos para o seu sepultamento que se realizará hoje, dia 16, às 10 horas, saindo o féretro da Capela Real Grandeza (Câmara 2), para o Cemitério de São João Batista. 81810

PANELA DE PRESSÃO

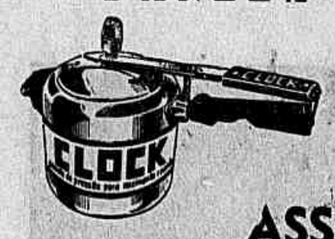

CLOCK

ESCRITÓRIO DE VENDAS E ASSISTÊNCIA TÉCNICA

AVENIDA PRESIDENTE VARGAS, 417-A - 16.º - SALA 1.603 — TEL. 32-3021 — RIO

ENCERADOS AYMORÉ até no POLO SUL!

Esta é uma das primeiras fotografias da base da "Royal Society" em Halley Bay, na Antártica, que está sendo estabelecida para estudos, por ocasião do Ano Internacional Geofísico (1957/58). Para proteger seus principais utensílios, os membros da expedição utilizam Encerados Aymoré, do Moinho Inglez, produto brasileiro.

É uma preferência positivamente justificada! Porque os Encerados Aymoré protegem de fato, graças a estas excelentes qualidades:

— lona especialmente fabricada
— costuras protegidas contra infiltração de água
— ilhoses reforçados e a prova de ferrugem
— 4 tipos de alta resistência: "A", "B", "Invencível" e "Altivo"
— 3 côres firmes à sua escolha
— tamanhos comuns e sob-medida

ENCERADOS AYMORÉ

Um produto do MOINHO INGLEZ

Qualidade Inigualável

Use seu ponto à loção

Graúna

ELIMINA A CASPA - FIXA - REVIGORA - AMACIA O CABELO

KAKI

CAVADOR

FABRICAÇÃO DA COMPANHIA AMERICA FABRIL

MARCA REGISTRADA RIO DE JANEIRO

tanques de aço IBESA

todos os tipos para todos os fins

um produto da Indústria Brasileira de Embalagens S. A.

R. de Janeiro - R. Sta. Luzia, 305-B - Tel. 32-7362

S. Paulo: Tel. 51-2148 - P. Alegre: Tel. 2-1743 - Recife: Tel. 9-694

A maior indústria de Tanques da América Latina

Hotel 1.178

TELEVISÕES

Seja um feliz possuidor de uma maravilhosa Televisão, escolhendo-a entre as esplêndidas marcas de fama mundial, do Leão D' América: PHILCO, EMERSON, G. E., WINDSOR, MULLARD, ADMIRAL, INVICTUS, R. C. A.

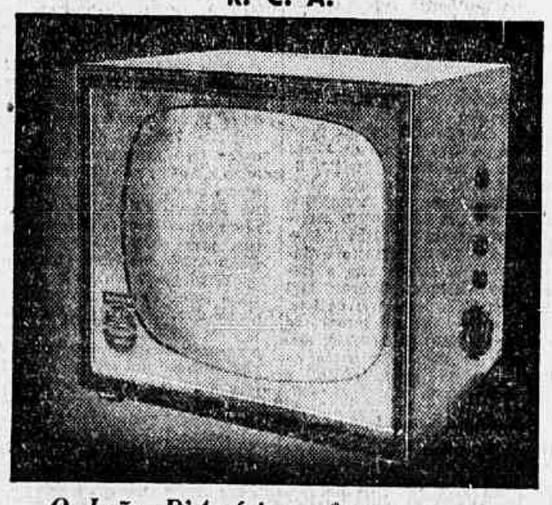

O Leão D'América oferece as melhores condições de preço à vista ou a PRAZO e as maiores garantias, instaladas por seu competentíssimo Departamento Técnico.

Leão D'América

URUGUAIANA, 89/91

Leão D' América, uma segurança para suas compras

ASSASSINADO O GUARDA PELO CAMELÔ

Ao apreender a mercadoria de três camelôs, na feira realizada ontem na Rua Domingos Ferreira, em Copacabana, o vigilante municipal foi por um dêles agredido a bala, falecendo no Hospital Miguel Couto.

Ao apreender tomates que estavam sendo vendidos a vinte e oito cruzeiros o quilo foi baleado quatro vêzes — Morreu no Hospital Miguel Couto — Apontado o criminoso pelo irmão

O FATO

O vigilante municipal n.º 608, Tolentino da Silva, brasileiro, casado, de 46 anos, residente no morro do Pavãozinho n.º 23, fiscalizava ontem a feira-livre da rua acima referida, quando viu que três individuos vendiam tomates a vinte e oito cruzeiros o quilo. Aproximou-se e apreendeu a mercadoria, originando-se daí forte altercação, pois os camelôs ofereceram resistência. No auge da discussão, um dêles sacou do revólver e fêz seis disparos sôbre o guarda, que caiu atingido na clavícula esquerda, torax, coluna lombar e bexiga, perdendo-se os dois outros projetis. A vítima foi levada para aquêle hospital, onde faleceu na mesa de operações, sendo o cadáver removido para o necrotério do Instituto Médico Legal.

PRÊSOS DOIS SUSPEITOS

O comissário Murilo, do 2.º Distrito Policial, logo que teve conhecimento do fato encetou diligências e prendeu dois dos camelôs, os irmãos Almir Nogueira e Altair Nogueira, tendo êste declarado que o criminoso é seu outro irmão, Altamiro Nogueira, vulgo "Miro", residente na avenida Braz de Pina n.º 667, fundos, que fugiu após o crime. A autoridade prossegue nas diligências para localizar e prender "Miro".

AUTORIDADES NO HOSPITAL

Logo que tiveram conhecimento da morte do guarda, compareceram ao Hospital Miguel Couto o sr. Tedim Barreto, secretário-geral do Interior e Segurança; o sr. Lídio Manga, assistente do diretor da Polícia de Vigilância, e o vereador Manoel Novela, os quais tomaram tôdas as providências para o sepultamento do policial vitimado no cumprimento do dever.

Antônio de Carvalho, quando prestava depoimento no Cartório do 16º. Distrito Policial.

SETE BARRACOS DESTRUÍDOS PELO FOGO

Na tarde de ontem, no Morro de Santo Antônio — A presteza dos Bombeiros evitou um verdadeiro sinistro — Felizmente não houve vítimas a lamentar

Aspecto do incêndio dos barracos da favela do Mórro de Santo Antônio.

As 14,15 horas de ontem, foi solicitado socorro ao Posto Central do Corpo de Bombeiros para um incêndio que lavrara nos fundos do prédio n. 119 da Rua do Lavradio, onde estão localizados diversos barracos da Favela do Morro de Santo Antônio. Ao chegar ao local os Bombeiros, sob o comando do tenente Ismar Barcelos, deram início ao combate às chamas que já atingiam sete barracos de moradia e um onde funcionava uma "Tendinha" de propriedade de Edward Ferreira da Silva, que, como os barracos, ficou totalmente destruida.

A CAUSA

O fogo teve início no barracão n. 6, residência de dona Laura de tal, que esqueceu uma panela de arroz sôbre o fogão. Este, por estar muito próximo à parede do barracão acabou por incendiá-la, propagando-se as chamas aos barracos vizinhos.

O TRABALHO DOS BOMBEIROS

Foi eficiente o trabalho dos bombeiros. Trabalharam êles com rapidez evitando, assim, que o fogo destruisse maior número, senão mesmo a totalidade dos barracos daquela favela.

OS DANOS

Os danos causados, além da perda dos barracos e dos móveis e utensílios nêles existentes, foram pequeno, endo que o sr. Edward, proprietário da tendinha (barraco n. 217), declarou que os seus prejuízos orçam em 40 mil cruzeiros. Felizmente não houve vítimas a lamentar.

LADRÃO DE JÓIAS NAS MÃOS DA POLÍCIA

"Trabalhava" como guardador de automóvel — Os objetos furtados eram empenhados na Caixa Econômica e mais tarde negociados — Detido também o intrujão — Trancafiados no xadrez da D. R. F.

Investigadores da Delegacia de Roubos e Falsificações, na tarde de ontem, na agência da Caixa Econômica da Rua 7 de Setembro, detiveram o individuo Luiz Gonzaga de Souza, de 21 anos, solteiro, morador na Rua Monjolo, 115, na Ilha do Governador, quando êste tentava empenhar algumas jóias. Luiz estava sendo procurado pela Polícia. Naquela delegacia, foi submetido a interrogatório.

LADRÃO DE JÓIAS

Aos policiais contou que, há cêrca de dois anos, trabalhava como guardador de carros na Galeria Cruzeiro, lado da Avenida Rio Branco, e que certa manhã ali estacionou um carro de Juiz de Fora, chapa 6-26. Seu proprietário, ao saltar, esquecera de fechar o vidro de uma das portas, deixando, também, no interior do veículo, uma maleta. Logo que o senhor se afastou do local, o gatuno, pelo vidro semi-aberto, meteu a mão e apanhou a maleta. Dela retirou uma caixa contendo várias jóias, como sendo placa de platina, relógio e outros objetos avaliados em mais de 180 mil cruzeiros. De posse do furto desapareceu e dias depois empenhou tudo na Caixa Econômica. Numa de suas visitas à agência da Rua 7 de Setembro travou conhecimento com Jorge Cupertino da Silva, de 34 anos, casado, residente na Rua Noemia Correa, 15, a quem vendeu o relógio de platina, furtado. Confessou mais que negociou as jóias restantes com outras pessoas, estando a Polícia em diligência para apreendê-las.

DETIDO O INTRUJÃO

Jorge Cupertino da Silva, também foi detido. Interrogado contou que realmente comprara uma placa de platina do acusado.

A prisão de Luiz e Jorge foi motivada pela queixa apresentada àquela delegacia pelo senhor José Mariano Junior, proprietário das jóias furtadas.

DESABOU O PRÉDIO

MACEIÓ, 15 — Mais um desabamento de prédio ocorreu nesta capital, quando o de número 1.416 da Avenida Duque de Caxias tombou sôbre o 1.412, demolindo-o parcialmente.

Felizmente não houve vítima a lamentar.

REPRESSÃO AO PORTE DE ARMA

JOÃO PESSOA, 15 — O sr. José Martins Arruda, delegado de Ordem Política e Social deu início à grande campanha contra o porte de armas de qualsquer espécies não só nesta capital, como também em todo o interior do Estado.

Patrulhas volantes estão percorrendo tôdas as cidades do Estado, prendendo os suspeitos e apreendendo as armas dos que as trazem sem a devida licença. (IS)

A GOLPES DE MACHADINHA

TENTOU MATAR A ESPÔSA

Brutal cena de sangue, ontem, em São Cristóvão — Prêso em flagrante, o agressor foi autuado no 16.º D.P. — Ciúmes o motivo da agressão — Em estado grave, no H.P.S., a vítima

Brutal cena de sangue verificou-se na tarde de ontem em São Cristóvão. Dominado por um ciúme doentio, Antônio de Carvalho Lima, português, casado, com 34 anos, residente à rua Justino de Souza n.º 95, prostou a golpes de machado sua espôsa Lucia da Silva Lima, portuguêsa, casada, com 31 anos, causando-lhe graves ferimentos na cabeça.

PEDIDOS DE SOCORRO

Eram 15,30 horas quando foram ouvidos gritos de socorros vindos do interior do prédio à rua Justino de Souza n.º 95. Os vizinhos acorreram ao local verificando tratar-se de uma senhora que corria perseguida por seu marido que brandia uma machadinha ameaçadoramente. Ao ver a aproximação de populares o criminoso correu para o interior da sua casa, de onde passou para um residência ao lado.

A POLICIA NO LOCAL

Ao local compareceram, imediatamente, uma guarnição da R.P., tendo o Polícia Especial Paulo do Espírito Santo detido o criminoso que vinha ao seu encontro, dizendo: "Pode prender-me, eu matei minha espôsa". O policial conduziu o criminoso ao 16.º Distrito Policial.

DECLARAÇÕES DO ACUSADO

Ao ser autuado em cartório o criminoso declarou que tentou matar sua espôsa por duvidar de sua fidelidade.

A VITIMA

A vítima está internada em estado grave no Hospital Souza Aguiar,

PROJETOU-SE NO POÇO DO ELEVADOR

O professor da Faculdade Nacional de Direito, Alcino Salazar, de 58 anos, casado, residente na Rua Sá Ferreira n. 38, apartamento 601, foi ontem visitar parentes na Avenida Copacabana n. 769, 1º. andar. Ao abrir a porta, julgando que o elevador ali estivesse, caiu no poço, sofrendo ferimento contuso na cabeça e escoriações generalizadas. Depois de medicado no Hospital Miguel Couto, o educador retirou-se para a residência, tendo sido o fato levado ao conhecimento do comissário de dia ao 2º. Distrito Policial.

ASSALTADA A SENHORA EM PLENO DIA

O gatuno, momentos antes, furtara o carro de um general — O delinqüente estava sòzinho e não usou arma — Diligências da Polícia do 1.º D.P. para capturar o assaltante

As autoridades do 1.º Distrito Policial estão em diligências para identificar e prender um individuo que, utilizando um carro furtado, em plena luz do dia, assaltou uma senhora na Rua Cícero Góis Monteiro esquina da Avenida Epitácio Pessoa.

FURTOU O CARRO

O general Scarcela Portela, residente na Rua General Artigas, comunicou ao 1.º Distrito Policial que o carro de sua propriedade, chapa 1-23-43, "Chevrolet", de cor verde, que estava estacionado na Rua Fonte da Saudade, em frente ao prédio número 63, havia sido furtado. Do fato o comissário de plantão deu ciência à Rádio Patrulha, solicitando, ao mesmo tempo, cooperação para a apreensão do veículo e prisão do gatuno.

ASSALTADA A SENHORA

Momentos depois, chegava àquela delegacia a sra. Lucye Berne, suiça, de 44 anos, casada, espôsa do engenheiro Renée Berne residente à Rua Sacopã, 279, apto. 301. A senhora, que estava bastante nervosa, contou à autoridade que, quando passava pela Rua Cícero Góis Monteiro, esquina da Avenida Epitácio Pessoa, um carro verde, de chapa 1-23-43 parou próximo de si. Dêle saltou um homem de cor parda, robusto e alto, que imediatamente, a ela se atracou, obrigando-a a entregar-lhe 3.500 cruzeiros em dinheiro e as jóias que levava consigo.

Depois de praticado o assalto, o ladrão fugiu no mesmo automóvel, esclarecendo a vítima que o gatuno estava sòzinho. Quanto à roupa que o meliante trajava a senhora não pôde perceber, mas teve a preocupação de anotar o número da chapa do carro. Prosseguem as diligências, tendo à frente o detetive Borges Fortes, daquela delegacia distrital.

CAIU DO TREM

O pintor José de Carvalho, de 26 anos, solteiro, residente na Rua Saturno n. 1.210, em Mesquita, no Estado do Rio, viajava como pingente num trem elétrico. Defronte à esquina da Rua Gustavo Riedel com a Avenida Amaro Cavalcante, no Engenho de Dentro, perdeu o equilíbrio e caiu, fraturando várias costelas e sofrendo contusões e escoriações generalizadas, sendo conduzido numa ambulância do Pôsto do Meyer para o Hospital do Pronto Socorro, onde ficou internado em estado grave. As autoridades do 22º. Distrito Policial tiveram conhecimento da ocorrência.

Um carteiro inconsciente

O sr. Mário Soares Valente, residente na Rua Teodoro da Silva, 581, acaba de trazer a nosso conhecimento um fato que na sua simplicidade representa aspecto gravíssimo e que comprova uma vez mais a irresponsabilidade de certos servidores que comprometem sua repartição, desmoralizando-a.

O caso é que uma carta vinda de Portugal, com o endereço acima, foi entregue na Rua Sousa Franco, 581. O destinatário só foi localizado pelo telefone, graças à boa-vontade que demonstrou a família que recebera a carta extraviada.

Ora, um carteiro não pode estar com a cabeça ao vento, assim como o demonstra andar o que cometeu tal equívoco.

Faz-se mister um corretivo, que coíba tais situações. E' o que se espera do D.C.T.

DESMANTELADA PERIGOSA QUADRILHA

PRESOS QUATRO DOS ASSALTANTES DA ESTRADA DO BARRO VERMELHO — UM DÊLES, ARMADO DE NAVALHA, RESISTIU À PRISÃO — OCULTARAM O NOME DOS OUTROS DOIS

Conforme noticiamos, ao anoitecer de anteontem audacioso assalto ocorreu em Rocha Miranda, do qual foi vítima Rubens da Silva, proprietário do bar N .S. da Aparecida, situado na Estrada do Barro Vermelho, 469. Conforme declarou à vítima às autoridades do 24.º Distrito Policial, a quadrilha que invadira seu estabelecimento era composta de seis individuos, todos armados de revólver.

DETIDOS 4 ASSALTANTES

Na tarde de ontem, os vigilantes municipais José Sá, Anatole Lima e Amauri Siqueira Ramos, que tinham ciência do assalto, quando passavam pela rua Tenente Cordeiro Silva, notaram 4 individuos em atitude suspeita, em frente a um armazem.

RESISTIU A PRISÃO

Os policiais acercaram-se doss suspeitos e lhes deram voz de prisão. Um dêles armado com uma navalha velha, e, quando a mesma era apreendida, atracou-se com o guarda José Sá. A muito custo foi dominado, mas o policial tinha ficado com a farda tôda rasgada. Os quatro detidos foram levados para aquela delegacia e apresentados ao comissário Benzi. Foram identificados como sendo Sebastião de Oliveira, de 18 anos, conhecido pelo vulgo de "Loca", morador na rua Verissimo Machado, 157; Jair de Souza, de 23 anos, residente na mesma rua, no prédio número 335; Jerônimo Ribeiro, de 18 anos, morador na rua Fausto Cardoso, 219, e Valmir Alves de Almeida, vulgo "Bicudo", de 22 anos, solteiro, residente na referida rua Fausto Cardoso, 220. Este último, que era portador da navalha, foi autuado por porte de arma.

CONFESSOU O ASSALTO

Valmir, quando depunha no cartório, confessou ter praticipado do assalto ao botequim, juntamente com os outros detidos, e mais dois cujo nome negou-se a revelar.

O CHEFE DE POLÍCIA homenageia a imorensa falada e escrita

O general Magessi Pereira, chefe de Polícia, dirigiu um ofício ao presidente do Comitê de Imprensa, comunicando que, como homenagem à imprensa falada e escrita, resolveu colocar à disposição do referido Comitê uma vaga de auxiliar de seu gabinete.

Resolveu também o general Magessi determinar ao diretor do Serviço Médico do D.F.S.P. que preste assistência médica a todos os jornalistas e radialistas acreditados junto a seu gabinete.

INCÊNDIO NUM SEMINÁRIO

FLORIANÓPOLIS, 15. Irrompeu violento incêndio no Seminário Preparatório "Don Joaquim San Lugero", situado na cidade de Braço do Norte. O fogo destruiu totalmente as dependências daquele Seminário, que hospedava 80 alunos, afora padres e professôres, que escaparam sòmente com a roupa do corpo, devido à violência do fogo. M.

PROIBIDO O USO DE BUZINA EM MADRI

MADRI, 15. Desde a manhã de hoje reina o silêncio nas ruas desta Capital.

Com efeito, foi hoje que entrou em vigor o decreto municipal proibindo o uso de buzinas e outros meios sonoros de advertência na Capital espanhola, seguindo no exemplo dado por numerosas grandes cidades européias. F. P.

RECOLHIDO À PRISÃO O CRIMINOSO

MILÃO, 15 — Do Palácio da Justiça, foi transferido hoje para a prissão de San Vittore, o criado de restaurante Giovanni Caldera, que segundo a polícia confessou haver assassinado a turista brasileira Elisa Ferreira Machado.

O magistrado, oficiais de polícia, Caldera e seu advogado, passaram hoje cinco horas na reconstituição do crime, que foi por estrangulamento. Também se achavam presentes um tio da vítima, Alberto Lange de 66 anos de idade, natural de Paris, e sua filha Blanca, de 44 anos, ambos com residência na capital francesa, atualmente.

A polícia informa que a Sra. Ferreira se havia separado recentemente de seu marido, e que viajava pela Europa para esquecer as mágoas. Espera-se que todos os seus bens sejam entregues ao Consulado do Brasil, nesta cidade. U.P.

COLÔNIA CORRECIONAL PARA MENORES

SÃO PAULO, 15 — Durante a última reunião do Conselho do Serviço Social de Menores, sob a presidência do secretário da Justiça, foi debatida a questão do aproveitamento da Ilha Anchieta para a instalação de um estabelecimento correcional destinado a abrigar menores infratores. Apresentou, nessa ocasião, o dr. Aldo de Assis Dias, juiz de menores da capital, minucioso relatório, em que expressa o seu ponto de vista favorável à iniciativa, desde que sejam tomadas certas medidas atinentes ao transporte, assistência permanente e ao aspecto dos edifícios que serviam de antigo presídio. Asp.

NÃO ESTÁ REALIZANDO INVESTIGAÇÕES sôbre a Ação Mundialista

RIO, 15 — Estêve em nossa redação o sr. Alvaro Porto Barroso, médico, residente nesta capital, representando o Yogui Sri Savananda, dirigente da América Latina da Associação Mundialista Interplanetária (AMI), o qual veio prestar esclarecimentos a propósito de uma notícia publicada pela imprensa paulista e por nós também divulgada.

Disse-nos o sr. Porto Barroso:

— "Não é verdade que a Polícia de São Paulo esteja realizando investigações sôbre as atividades da Associação Mundialista Interplanetária, que é uma organização com personalidade jurídica, funcionando legalmente no Brasil em quase todos os países do mundo, tintos médicos, funcionários públicos, militares, técnicos. Os fundos com que alimentamos a Associação Mundialista Interplanetária são arrecadados das modestas contribuições dos nossos associados e da verba de nossa revista (de âmbito internacional), circula no Brasil com o nome de "Correio Interplanetário". As atividades da AMI são científicas e honestas. Com documentos redigidos por sábios em energia nuclear, a AMI procura alertar a humanidade contra os perigos atômicos e geofísicos, num trabalho gigantesco de esclarecimento dos povos". M.

PILHADO EM FLAGRANTE O MACONHEIRO

Os soldados ns. 1.427, 1.509 e 1.598, da Polícia Militar, entraram ontem na "birosca" do individuo conhecido por "Rato", na Praia do Pinto, e desconfiaram de Geneci Souza dos Santos, de 26 anos, casado, peixeiro, residente na Rua Marquez de São Vicente nº. 147, grupo 29, casa 4, em virtude de haver o mesmo escondido apressadamente o cigarro que fumava, à aproximação dos militares.

FUMAVA MACONHA

Os soldados, ao passarem revista nos bolsos de Geneci, encontraram um pacote de maconha, razão pela qual deram-lhe voz de prisão. O peixeiro, porém, ofereceu resistência, sendo a muito custo levado para o Hospital Miguel Couto, pois apresentava escoriações em virtude da luta.

Depois de medicado, foi encaminhado ao 1º. Distrito, onde, depois de autuado em flagrante foi trancafiado no xadrez.

Representantes • Vendedores
Viajantes
Todem ganhar mais,
vendendo artigos de arte, bom gosto e qualidade
Boa Comissão e Adiantamentos
Seja nosso Representante! Escreva à
FÁBRICA DE FOLHINHAS PAULISTA
CAIXA POSTAL 5253 - SÃO PAULO

Cia. de Seguros CONFIANÇA
FUNDADA HÁ 84 ANOS
CAPITAL E RESERVAS Cr$ 40.000.000,00
FAÇA DA "CONFIANÇA" A SUA COMPANHIA DE CONFIANÇA.
Diretoria: OCTÁVIO FERREIRA NOVAL — Presidente.
JOSÉ AUGUSTO d'OLIVEIRA — Superintendente.
OCTAVIO FERREIRA NOVAL JUNIOR — Gerente.
RENATO FERREIRA NOVAL — Diretor de Produção.
SEDE PRÓPRIA: Rua do CARMO N.º 43 - 8.º e 9.º pavimento, esquina da RUA SETE DE SETEMBRO
Telefones: 22-1900, 22-1908 e 22-1909
81139

NOVA DESCOBERTA!
Espuma pronta!
É a grande novidade para os que desejam conforto ao barbear-se! Com Espuma Instantânea o pincel já não se usa mais... os tubos de creme ou os sabões também são esquecidos — e agora, sem trabalho, em poucos instantes o rosto está coberto da mais densa e maravilhosa espuma!... Com Espuma Instantânea a lâmina corre melhor, a barba é mais bem feita. E o Extrato de Lanolina contido na famosa fórmula Williams ajuda a manter uma pele sadia e suave. Experimente-o!
Espuma Instantânea WILLIAMS

Um novo nome para o carnet da noite

Boite FIESTA
Constituida por elementos do VOGUE, sob a direção de MAITRE COSTA
RESTAURANTE
BOITE
SERVIÇO PARA BANQUETES
Gerencia: VINCENTE
Cosinha: GRÉGOIRE
Das 19 às 6 horas
Inauguração breve!
AV. N. S. DE COPACABANA, 202
(Entre o Lido e o Copacabana Palace) - Tel. 37-7557

Vale por um duplo

Há pessoas que valem por duas. E por aigo é que isso se dá. Elas têm valor dobrado, nos aspectos que mais interessam. Assim é também PILSENER CHOPP. No que realmente interessa, que é a qualidade da substância, combinada com a justeza da quantidade.

PILSENER Chopp
em meia garrafa, vale por um duplo
ANTARCTICA

A inutilidade das leis

Aberto nos primeiros meses do govêrno o debate sôbre a reforma constitucional, o presidente da República, por intermédio do ministro da Justiça, suscitou o problema da delegação de poderes. Reclamava-a porque, a seu critério, necessitava, para governar, de mais amplos poderes, tais como o de fazer leis. Como não podia deixar de ser, a formulação governamental encontrou séria resistência na imprensa, nos partidos e na opinião pública. Aos argumentos apresentados contra a delegação e a justificativa, que estava à sua base, da urgência de dotar o govêrno de um maior aparato de leis, oferecemos hoje o testemunho vivo e irrefutável de fatos concretos.

A cidade é vítima do *lock-out* do leite. No quinto dia de greve dos produtores e fornecedores a população experimenta a sensação de desamparo total. Nos hospitais, nas maternidades, nas casas de saúde, nos asilos, não há o leite que é dado aos porcos. Pagamos assim um preço desumano ao *lock-out*. A população respira um clima de calamidade pública. E que faz o govêrno? Voa para o Ceará. E, no intervalo, resiste, mas sem objetividade. Finca pé na resistência passiva enquanto se perpetra o crime contra não só a economia, mas, já agora, contra a saúde da população. Não está o govêrno armado de recursos legais para reprimir êsse brutal atentado?

O artigo 123 do Código Penal, no capítulo sôbre a "periclitação da vida e da saúde", capitula como crime "expor a vida ou a saúde de outrem a perigo direto e iminente". Sob perigo *direto e iminente* não estão, pela privação de alimento básico, tôda a população infantil carioca e mais os hospitalizados, os doentes, as gestantes e os lactentes? E em perigo por que? Pela sonegação do leite. Sonegam-no, por que e para que? Porque querem à viva fôrça os produtores majoração descabida de preços. E sonegam-no para obterem essa majoração. O artigo 158 do Código Penal, no capítulo sôbre os "crimes contra o patrimônio", configura como ação criminosa a *extorsão* — "constranger alguém mediante violência ou grave ameaça, e com intuito de obter para si ou para outrem indevida vantagem econômica". Usando a violência da sonegação, não estão os paredistas constrangendo o público a pagar não o preço justo do leite, mas vantagens espoliativas? Uma legislação paralela ao Código Criminal, a criada pela lei 1.521, em pleno vigor — Lei de Economia Popular — define como crime, em inciso 9.º, do artigo 1.º: "obter e *tentar obter ganhos ilícitos em detrimento do povo* ou de número indeterminado de pessoas, mediante especulações ou processos fraudulentos". Com maior clareza, no inciso 4.º, do artigo 3.º, declara crime: *"reter* ou açambarcar matérias-primas, meios de produção ou *produtos necessários ao consumo do povo*, com o fim de dominar o mercado em qualquer ponto do país e *provocar a alta de preços."* Os produtores de leite estão infringindo agressivamente êste dispositivo legal. A caracterização do delito é irrecusável. Aí está a ampla jurisprudência. "A sonegação de mercadoria de consumo, tabelada ou não, constitui crime." (Revista Forense, vol. 116, pág. 544). "Constitui crime a recusa injustificada de venda de produto destinado ao consumo público" (Idem, vol. 114, pg. 238). Essa infração é uma modalidade do crime de estelionato, previsto igualmente no Código Penal (artigo 171), e assim reconhecida pelos acórdãos dos tribunais. Enriquecimento indevido de alguns contra o povo não é o timbre específico da atual parede dos produtores de leite, pleiteando uma majoração de preços muito além da indicada pelo quadro inflacionário e os efeitos do impacto salarial? Espantoso é que o govêrno, pela palavra do titular da Delegacia de Economia Popular venha, a esta altura, afrontar a angústia da população quando declara que nada pode fazer contra os paredistas. "Não havendo leite nos entrepostos e leiterias, limitar-se-á a vigiar, sòmente", acrescentou. Vigiar, o que? Ver o que todos estão vendo, isto é, que o leite está sendo retido nas fontes de produção? A COFAP que expropriou mais de 750 mil sacos de açúcar negados ao suprimento do mercado, que obstáculos está encontrando, por trás da cortina do leite, que não age com igual energia para debelar sua crise de sonegação? Impõe-se a expropriação, nos exatos e precisos têrmos da Constituição, que a autoriza nos têrmos do artigo 148.

* * *

A sonegação do leite é feita mediante um *lock-out* ou seja, a greve dos produtores. Está o govêrno desarmado para conjurar essa greve? O artigo 14 da lei 9.070, que integra a Consolidação das Leis do Trabalho, declara que constitui crime "aliciar participantes para a greve ou *lock-out*, conseqüentemente configura o *lock-out* como delito. E como delito ei-lo ainda previsto pelo inciso 2.º do artigo 197 do Código Penal — "constranger alguém, mediante violência ou grave ameaça, a abrir ou fechar o seu estabelecimento de trabalho, ou a participar de parede, ou paralisação de atividade econômica". Que espera, pois, o govêrno para agir? Não é por carência de meios legais que não age.

* * *

Fora dêste dramático episódio do leite, temos outro exemplo da existência de arsenal de leis à disposição do poder público para reconduzir, pelo seu emprêgo, o país à ordem e à decência.

O deputado Renato Archer, em declaração coletiva à imprensa, disse, ontem, por sua livre e espontânea vontade, que *é diretor da Prospec*, companhia que *tem contratos com o govêrno*, um dos quais *desde 1954*. Ora, o deputado está violando, frontalmente, a Constituição da República. Pela letra *a*, parágrafo 2.º, do artigo 48 da Carta Magna, "deputados e senadores não poderão ser proprietário ou diretor de emprêsa que goze de favor decorrente de contrato com pessoa jurídica de direito público, ou nela exercer função remunerada". A infração é evidente. A perda de mandato seria a conseqüência lógica dessa infração. Provàvelmente ela não se verificará, como não se está verificando a promoção da responsabilidade criminal dos sonegadores do leite, criminosos duplos, pela retenção e pelo *lock-out*.

O govêrno do sr. Juscelino Kubitschek fêz do acatamento à legalidade sua bandeira e, mais ainda, o imperativo moral de sua posse. Mais do que qualquer outro estaria êle obrigado a fazer respeitadas as leis vigentes no país.

Conselho dágua

Criou o sr. Negrão de Lima o Conselho de Abastecimento Dágua, isto é, um órgão para burocratizar mais o problema, para peiar o Departamento que devia ser independente e até transformado em autarquia, para a exploração industrial do abastecimento, de acôrdo, com a técnica moderna da administração descentralizada. Voltou a uma situação que já existiu, tirou o pouco de liberdade de ação que tinha a repartição de águas.

A providência, no entanto, em nada melhorará o abastecimento. Melhor seria, dentro da objetividade que o caso requer, que o prefeito desse conta do que falta para suprir do líquido essencial a zona sul, a mais sacrificada pela escassez. Por certo, dirá êle que já falou num tunel-canal que levará um ano para ser construído, e que se destina a prover abundantemente a referida zona. Mas foi omisso em relação ao estado das obras do tal túnel. E o que é mais importante, não disse onde se encontram as máquinas que deviam ser importadas para a perfuração do canal. Sem essas máquinas não haverá túnel, e sem túnel não haverá água para os bairros de Copacabana, Ipanema e Leblon.

Fraude do "whisky"

A Câmara dos Deputados acaba de nomear os membros da comissão de inquérito que pesquisará as fraudes, cambiais e fiscais, que pululam no Brasil. Apesar da grande maioria de representantes do partido majoritário, a comissão merece confiança na ação que vai empreender e que se liga a um assunto muito grave, qual seja o da denúncia apresentada contra o titular da Fazenda, que, é, como se sabe, representante do PSD mineiro.

Havíamos reclamado contra a morosidade que se verificava nos trabalhos das duas comissões instituídas — uma no Legislativo e outra no Executivo — para examinar a fraude cambial rumorosa, praticada por duas firmas que se valem de um ridículo mandado de segurança para importar mercadorias a preços externos não menos ridículos, (exceto para elas) numa burla às leis e ao trabalho nacional. O caso já é conhecido como o do "whisky a um dólar", pois uma das referidas firmas o tem importado a um dólar a caixa.

A Câmara deu início ao seu trabalho, nomeando os membros da Comissão, que se vão reunir imediatamente. O outro inquérito, do Executivo, parece permanecer parado, pois nada se sabe quanto ao seu andamento. Nem sequer foram postas de quarentena algumas autoridades alfandegárias que, por sua posição, são passíveis de suspeitas, de conivência ou responsabilidade. E tal fato vai tirando fôrça moral às autoridades do Executivo.

De qualquer forma, uma ação enérgica e intensa por parte da Comissão da Câmara fará com que o Executivo se movimente. Com tôda a certeza logo aos primeiros passos os congressistas vão verificar o quanto de criminoso existe em curso no país em matéria de fraude e sonegação. No caso do "whisky a um dólar" a coisa é de estarrecer. A sonegação já supera a dezena de bilhão de cruzeiros.

Feiras muito livres

O chefe de Polícia baixou instruções no sentido de que, entre outras coisas, a Seção de Vigilância de Olaria adote medidas enérgicas contra os indivíduos que transitarem nas ruas de calção e busto nú, bem assim os que importunarem senhoras ou senhoritas com gestos ou palavras.

A providência determinada pelo chefe de Polícia é oportuna e tem tôda razão de ser.

Não é só em Olaria, porém, que ela se faz necessária.

Se as autoridades policiais quiserem ver um espetáculo desolador para os nossos foros de cidade civilizada basta que vão por exemplo, hoje ao meio-dia, à rua Ministro Viveiros de Castro, em Copacabana. Tôdas as quinta-feiras realiza-se ali feira livre. À hora de terminar as vendas, comparecem os caminhões para carregar de volta as barracas e as mercadorias restantes.

É nessa altura que se dá o espetáculo. Uma porção de latagões de dorso à mostra, muitos apenas de calção, descem dos veículos para o serviço de retôrno, na maior algazarra, soltando palavrões os mais cabeludos e ficam ali na sua faina na mais absoluta liberdade, escandalizando as famílias com a sua desabusada desenvoltura.

As precauções determinadas pelo chefe de Polícia para Olaria, no subúrbio, devem pois estender-se aos bairros da zona sul.

À Delegacia de Vigilância compete essa repressão. Não são só os casais que escandalizam a população. Êsse espetáculo do final das feiras-livres é bem menos edificante.

ECONOMIA & FINANÇAS

VOLTANDO À OEA

Pela terceira vez voltamos no assunto da OEA. E' que a reorganização do organismo merece realmente um pouco mais de papel e de tinta, pois preside às relações entre os países da América. Um bom funcionamento da OEA poderia, efetivamente, afastar alguns dos graves problemas que enfrentamos neste hemisfério e resolver boa parte dos restantes. Dizemos que um bom funcionamento poderia resolver, porque até o momento, no campo econômico, a Organização dos Estados Americanos não funcionou.

Mas as considerações de hoje se devem mais à notícia de Washington, datada de 10 do corrente, informando que o sr. Hollanda ao regressar da América Latina entrou a debater a proposta de Eisenhower, de ser criada na OEA uma Comissão Interamericana para o Desenvolvimento Econômico. Na verdade essa notícia tem um alcance enorme e exige da parte dos países latino-americanos uma atitude firme e consciente.

A criação da Comissão Interamericana para Desenvolvimento Econômico no seio da OEA significa que os Estados Unidos começam a encarar de modo mais sério êsse grave problema constituído pelo progresso econômico dos países ao sul do Rio Grande. Alguns acreditam tratar-se de uma manobra eleitoral dos Republicanos, mas nós outros achamos que a medida tem raízes mais profundas, já que não mais é possível ao grande país desconhecer os anseios generalizados dos latino-americanos de um rápido crescimento da renda em face do forte aumento de sua população. Sem embargo, mesmo como manobra eleitoral a criação da citada Comissão pode ser transformada, mediante boa atuação dos latino-americanos em elemento de real valor para o desenvolvimento da América Latina e até mesmo para o progresso das relações econômicas entre os países do Hemisfério.

A Comissão por si será apenas um conjunto de delegados a referendar ou não determinadas medidas ou providências que venham a surgir no seio do CIES. Em outras palavras, será assim como que um endôsso coletivo às propostas que os Estados Unidos vierem a fazer no sentido da migração de capitais americanos para os demais países. Como tal, em nada modificará o "modus vivendi" que imperou até hoje, com a nuance de que, doravante, se estará encarando o problema coletivamente. Se, porém, para embasar o funcionamento da Comissão for constituído um corpo técnico dentro da OEA, especialmente destinado a informar sôbre as condições econômicas estruturais da América Latina, sôbre as causas que dificultam ou entravam o movimento de capitais, sôbre as condições peculiares do comércio externo dessa região e sôbre a própria distribuição internacional de capitais, muito dificilmente poderá o problema do desenvolvimento dessa vasta área ficar, como até agora, ao sabor das circunstâncias. Os estudos técnicos do organismo, especificamente destinados a informar as decisões e as ações da Comissão será o elemento dinâmico por excelência para pô-la a funcionar. Se a Organização dos Estados Americanos, por fôrça de seus novos objetivos e por obra dos estudos próprios que terá de encetar, com a criação do corpo técnico, tomar consciência da situação em que se encontram os países da América Latina e como se processa a redistribuição da renda mundial sob a inspiração dos programas de auxílio econômico-financeiro dos Estados Unidos, não poderá deixar de impulsionar uma cooperação entre os países do Hemisfério mais ampla, mais fecunda e quiçá mais fácil. Mas, é preciso que conte com os estudos técnicos, para evitar as representações únicas, estéreis e fátuas, que vem proporcionando já há tanto tempo.

Ainda voltaremos a êsse delicado assunto.

I — NO PAIS

O presidente da Cia. Siderúrgica Nacional, autoridade inconteste em economia siderúrgica informou que a Acesita — Cia de Aços Especiais Itabira — vai sofrer ampla transformação ou reorganização. Com tal providência entrará em nova fase de atividades, com maior rendimento e possìvelmente, o mais baixo custo operacional. E' uma grande notícia, sem dúvida.

Com a nova Instrução da SUMOC, sôbre medicamentos, registrou-se uma valorização do cruzeiro para a importação de produtos fundamentais à indústria farmacêutica do país. Vários artigos passaram da segunda para a primeira categoria de importação, sendo favorecidos com ágio menor.

A distribuição do trigo nacional desperta os maiores cuidados. As autoridades precisam considerar devidamente essa importante questão, pois já vai dando margem a comentários e atitudes que não deixam de ter forte influência em determinadas regiões do país.

II — NO EXTERIOR

Da Argentina chegam notícias de que o govêrno está animado dos melhores propósitos ao receber a Missão Comercial Brasileira, que vai estudar meios de resolver o atual impasse no comércio entre os dois países. Se forem realmente favoráveis as disposições do govêrno argentino se poderá ter a possibilidade de uma solução menos precária do que as encontradas até aqui.

Como decorrência da recente greve na indústria de aço dos Estados Unidos, espera-se que os produtos que utilizam tal material encareçam de modo relativamente suave. O aço passará a custar mais 21 dólares por tonelada.

Do Reino Unido chegam notícias de que continua a preocupar sobremodo a melhoria da produtividade nas indústrias do país. E' que dia a dia mais acirrada se torna a concorrência nos mercados internacionais e mais difícil a colocação dos produtos ingleses, já algo castigados com a inflação interna.

III — CAFÉ

A especulação no mercado cafeeiro, no momento presente, ganha aspectos realmente curiosos. Parece mais tratar-se de uma nova "onda" para pressionar as autoridades que propriamente do tradicional jôgo de mercado, que se fere e se aguça em determinados momentos. As condições do mercado a curto prazo dão pouca margem para manobras mais amplas, de sorte que os especuladores devem ter como objetivo outros resultados que não os de maior lucro na comercialização do café.

(Continua na 7.ª página)

ECONOMIA E RESPONSABILIDADES

No comentário que ontem fizemos sôbre a necessidade de reforma nos escritórios comerciais, aludimos ao fato — mal dos males — dêsses organismos não se encontrarem enquadrados num Ministério econômico. Da falta dêsse ministério, ressente-se tôda a política econômica do govêrno, não só para uma tentativa de unidade, que seria sua conseqüência, mas, de fato, para ser formulada e funcionar nos seus fatôres e dispositivos de equilíbrio e desenvolvimento.

No mesmo dia registrávamos a urgência votada no Senado para o projeto que cria os Ministérios da Economia e de Energia e Transportes, assinalando a importância da matéria e as resistências que vem encontrando.

Se há resistências, não podem prevalecer sôbre a consciência que se deve ter da falta de ordenação administrativa no campo econômico específico. Disso se ressentem todos os organismos, colocados naquele campo. Ressentem-se da falta de unidade de ação, decorrente da falta de definição e coordenação material de uma política.

O projeto de criação do Ministério da Economia sairá, fatalmente, imperfeito do Congresso, sujeito a reparos técnicos e de ordem geral, a serem absorvidos e reajustados pela experiência funcional. Mas é preciso que saia, vencendo as resistências, pois, em tôdas as hipóteses, serão preferíveis as imperfeições sanáveis e reajustáveis à inexistência do ministério. Quando mais não seja para, deffnindo uma política econômica, definir responsabilidades.

Temos um exemplo, no plano administrativo, no Instituto Nacional de Imigração e Colonização. A nossa política migratória distribuia-se, isto é, dispersava-se, em três Ministérios: Relações Exteriores, Agricultura e Trabalho. O Instituto centralizou, pelo menos, o assunto em suas atribuições privativas. Se a política migratória do país, a despeito do I. N. I. C., prossegue fluída em orientação e resultados, essa fluídez se deve, hoje, à falta de uma política geral do govêrno, que dispõe, no entanto, do instrumento próprio, adequado e autônomo para orientar e ativar no conjunto do problema, desde que alcance o juízo oficial a nitidez das convencionais.

Essa mesma situação pouco satisfatória da política migratória — em grande parte decorrente das implicações com a balbúrdia da política econômica — pode, pelo menos, agora, ser situada e atribuída com precisão, dada à existência do Instituto Nacional de Imigração e Colonisação, que responde por ela com autoridade definida.

Dentro da estrutura do Estado, e num setor amplo e, por sua natureza, múltiplo na concorrência dos elementos que o formam e integram, o Ministério da Economia terá de distribuir e harmonisar suas funções normativas com o Ministério da Fazenda. Mas a simples existência e funcionamento do novo ministério permitirá ao Estado subordinar a uma só autoridade responsável um conjunto de normas bastante grande para justificar a tentativa de unidade e definição, como o são atualmente numerosas para perturbar, pela dispersão das providências, a identidade necessária ao ritmo de um esfôrço de produção e expansão econômica.

Sôbre um ângulo, pelo menos, dos interêsses brasileiros, legítimos e urgentes, a ordenação administrativa a experimentar-se com o Ministério da Economia poderá refletir-se positiva e proveitosa: na maior soma de apoio, em direção e assistência, aos nossos organismos, incumbidos, no exterior, de promover a expansão de mercados. Das muitas coisas que lhes faltam, no particular, falta-lhes, no geral, segurança e coordenação de atividades dentro de objetivos comuns.

BANCO DO COMÉRCIO S/A
O mais antigo desta praça
Rua do Ouvidor, 93/95

Pingos & Respingos

Os salões de barbearia pretendem aumentar os preços dos seus serviços.

Nesta hora em que a carestia é de arrancar couro e cabelo, nada mais natural que os cabeleireiros queiram colaborar.

* * *

Os fornecedores de leite do Estado do Rio, Minas e São Paulo insistem em sacrificar a saúde e a vida das crianças, privando-as do seu principal alimento. Preferem dar o leite aos porcos.

O espírito de ganância confunde-se nêles com o espírito de porco.

* * *

A Assembléia Legislativa do Espírito Santo aprovou, em regime de urgência, um projeto estabelecendo uma representação de quatro mil cruzeiros mensais, passando, assim, os deputados, a perceber 28 mil por mês. A aprovação foi quase unânime. Três deputados, que eram contrários à sujeira, retiraram-se do recinto para não votar.

Mas como bons representantes, farão o sacrifício de receber a representação.

* * *

Segundo declaração do diretor do Trânsito, baseada em estatísticas, a média das infrações de motoristas é, no Rio, de 1.183 por dia (dados de 1955).

Mantendo a multa máxima de 1.500 cruzeiros, por infração, deve-se incrementá-las o mais possível. Estarão salvas as finanças municipais.

* * *

O "Aparelho de Maringá" é a célula-mater da infiltração comunista no Paraná. O "Aparelho" mantém uma escola para líderes, com o respectivo regimento.

Dois dos artigos dêste: "Art. 4.º — Pela falta dágua, deve-se observar rigorosamente a economia. Não há banho". Art. 13 — "A descarga da privada, para evitar barulho, não deve ser puxada senão de três em três vêzes (!)".

O asseio faz parte das imposições tirânicas do regime capitalista, ensina o "Aparelho".

Cyrano & Cia.

ANÁLISE DA CONJUNTURA NACIONAL
em conferência realizada pelo ministro da Fazenda

O ministro da Fazenda, dr. José Maria Alkmin, fará no próximo dia 23, quinta-feira, ás 18 horas, no Clube dos Seguradores e Banqueiros, á Rua Senador Dantas, n.º 74, 17.º andar, uma conferência sob o tema "Análise da Conjuntura Nacional". A entrega é franqueada aos interessados no assunto da palestra.

SANEAMENTO DO SÍTIO DA NOVA CAPITAL FEDERAL

GOIANIA, 15 — A Circunscrição de Goiás do Departamento Nacional de Edemias já realizou o levantamento da distribuição de triatomíneos, transmissores da doença de Chagas, com determinação de seus índices de densidade e infecção natural pelo "schizotypânum cruzinos 21" nos municípios compreendidos no quadrilátero Cruls.

Através dos estudos ali levados a efeito, os técnicos chegaram à conclusão de que a malária não constitui problemas de saúde pública no sítio da nova Capital Federal, dadas as condições climatéricas e de densidade de população naquela região. — Asp.

ABASTECIMENTO

GOIANIA, 15 — O sr. Datis Lima de Oliva, administrador do Núcleo Colonial de Ceres, neste Estado, distribuiu à imprensa cópia do plano que esquematiza o abastecimento da futura Capital da República e indica o melhor local para a instalação da nova Colônia Agrícola de Goiás. — Asp.

BANCO BOAVISTA S. A.
Uma completa organização bancária.

EM TRÊS ANOS O BRASIL SERÁ AUTO-SUFICIENTE EM TRIGO

O diretor do Serviço de Expansão do Trigo e que representou o ministro da Agricultura na cerimônia do lançamento da Campanha da Expansão da Cultura do Trigo no Estado de São Paulo, fêz prognósticos bem otimistas com relação à nossa produção cereal rei. Salientou que "com a ajuda do Estado de São Paulo, que iniciará agora a produção em grande escala, dentro de três anos o Brasil produzirá trigo necessário ao seu consumo".

BANCO ECONOMICO NACIONAL S. A.
Rua México, 45-A — Sede Própria — Diretores: Gabriel Côrte Imperial, Augusto Xavier de Lima e Alberto Munerato. — Consultem nossas taxas. 32070

ATOS OFICIAIS
Construção de trechos ferroviários — Afastamento de servidores

Atendendo a ponderações apresentadas pelo Departamento Nacional de Estradas de Ferro, por intermédio do Ministério da Viação, o presidente Juscelino Kubitschek autorizou a liberação de verbas consignadas no Orçamento para execução das obras ferroviárias nos trechos de Lima Duarte-Bom Jardim, em Minas Gerais, e prolongamento da E. F. Central de Pernambuco, até Salgueiro, num total de 25 milhões de cruzeiros.

Afastamento de servidores. — O presidente Juscelino Kubitschek autorizou o afastamento do país dos seguintes servidor es: Dante Nascimento Costa, médico nutrólogo do S. A. P. S., para comparecer ao II Congresso Internacional de Dietética, e ao simpósio sôbre "Educação e nutrição nos países de escasso desenvolvimento econômico"; Gilson Faria Moreira, cirurgião-dentista do I. A. P. C., para beneficiar-se de uma bôlsa de estudo, em Nova York; Cláudio Amorim Goulart de Andrade, médico do I. P. A. S. E., para participar de uma conferência científica na capital francesa; João Carlos Gonçalves, inspetor de aeroporto, para esta-

(Continua na 7.ª página)

VISÃO SEGURA,
BOAVISTA DE SEGUROS

PAGAMENTOS NO TESOURO NACIONAL
Pensionistas

Por ter sido ontem ponto facultativo, não houve pagamentos na Pagadoria do Tesouro Nacional.

Assim, serão pagas hoje as seguintes fôlhas do 18.º dia útil, tabeladas para ontem:

Montepio da Viação, nºs. .... 7.919 a 7.926.

CARRO

Debatendo o orçamento do Ministério das Relações Exteriores, a Comissão do Orçamento, da Câmara dos Deputados, rejeitou várias emendas e aprovou outras, visando a uma maior economia.

O leitor desprevenido dos debates não pode deixar de achar quase mesquinhos alguns dos cortes. Como, por exemplo, quando se debateram as várias marcas de um automóvel para comprar, resolvendo-se a aquisição de tipo um pouco mais barato do que o carro pedido. No entanto, manifesta-se em tudo isso o sentimento já generalizado de que as despesas da nossa representação no exterior poderiam ser menores.

É impressionante, por exemplo, o número dos nossos consulados. Há pouco tempo debateu-se muito o novo consulado do Brasil numa cidade francesa cuja importância econômica, política e cultural se limita a uma praia. Mas os debates revelaram que não estamos informados com segurança quanto à necessidade duvidosa de manter outros consulados. Em vez de citar nomes de cidades, discutindo caso por caso a conveniência da presença de um cônsul do Brasil, referimo-nos a um caso de transferência: o consulado do Brasil em Livorno, pôrto de mar de alguma, embora reduzida importância econômica, foi transferido para Florença, a cidade maravilhosa cujos encantos históricos e artísticos não justificam as despesas para a manutenção de um consulado nosso ali.

Já que se fala em transferência, convém chamar a atenção para êsse verdadeiro manual de geografia que seria um mapa das designações no Itamarati. É necessário, sem dúvida, movimentar o pessoal. Mas nem sempre se compreende a imperiosa necessidade de nomear para Helsinki justamente um funcionário ocupado em Quito ou fazer uma troca de funcionários entre a Cidade do Cabo e Chicago. As despesas, ajudas de custo, não são astronômicas; mas são, como se sabe, quilométricas. É a distância que conta. Pagamos caro o fato de que êste mundo é vasto. As respectivas despesas só ficam astronômicas quando se trata de embaixadores, jogados de Assunção para Djacarta e, de lá, pouco depois, para Oslo ou Bogotá.

* * *

Nem sempre os transferidos encontram, aliás, residências adequadas. Feliz quem fôr para Paris, onde nossa embaixada não encontrou casa mais barata do que no bairro dos mais dispendiosos *night-clubs;* ou para Roma, onde alugamos o palácio mais suntuoso da cidade eterna. Diante dêle não pode parar um carrinho qualquer.

Tópicos & Notícias

O TEMPO — Previsões para o Distrito Federal. — Tempo bom. Temperatura em elevação. Ventos de Norte a Leste, moderados. Máxima, 23.9. Mínima, 14.0. (Serviço de Meteorologia do Ministério da Agricultura).

Estabilidade do empregado

O sr. Caiado de Castro apresentou projeto no Senado modificando artigos da Consolidação das Leis do Trabalho, visando a maior garantia da estabilidade dos empregados. Diz o general que essa estabilidade não constitui, sòmente, patrimônio econômico e moral do empregado, senão, também, penhor de segurança e tranquilidade de sua família.

A verdade é que o bom empregado não precisa preocupar-se com a segurança do emprêgo. É do interêsse das emprêsas, ou melhor dos empregadores, mantê-los nos cargos.

A legislação trabalhista está concretizada nesse particular a partir do decreto de 1.º de outubro de 1931.

Antes de 1930, o único projeto apresentado o foi em 1917, defendido inclusive pelo senador Ruy Barbosa, mas foi rejeitado sobretudo diante da manifestação em contrário, veemente, do então presidente do Rio Grande do Sul, sr. Borges de Medeiros, ainda vivo.

No seu discurso, o sr. Caiado de Castro assegura que a estabilidade do empregado é instituto absolutamente novo no Direito Social e que foi o Brasil o seu pioneiro, daí surgindo as controvérsias e a reação.

O tempo se encarregou de consolidar a conquista, mas ainda a observância das leis varia em certos aspectos da questão, notadamente no tocante ao chamado "abuso de direito", isto é, a dispensa do empregado à véspera de obter direito e estabilidade.

O projeto procura fixar com precisão êsse ponto, de maneira a oferecer maiores garantias ao empregado.

Quando virá uma lei que assegure também ao empregador o direito de se defender com segurança contra os maus empregados, depois dos dez anos que lhes dá estabilidade?

O discurso do presidente

O presidente da República pronunciou ontem, em Fortaleza, um discurso no encerramento do XIII Congresso Brasileiro de Higine. Nele, faz um caloroso e justo elogio ao dr. Mário Pinotti e à sua obra no Departamento Nacional de Endemias Rurais.

Por coincidência, o dr. Mário Pinotti é a mesma pessoa a quem o sr. Juscelino Kubitschek não quis nomear ministro da Saúde. Preferiu fazer do cargo um pôsto político. É um exemplo de que a política ainda se sobrepõe ao interêsse coletivo.

Pela primeira vez, o texto do discurso do presidente da República foi distribuído com antecedência aos jornais o que já é bem louvável. Mas não basta isso. É preciso que o Catete promova essa distribuição em tempo suficiente para que o recebimento dos discursos pelos jornais permita uma análise mais detalhada das falas do chefe da Nação.

A fórmula das extraordinárias

Como é inconstitucional o aumento de subsídios, pois só podem ser reajustados antes de cada legislatura, os líderes da maioria, minoria e oposição e a Mesa da Câmara encontraram uma fórmula para majorar os atuais honorários, já bem elevados, dos deputados, estabelecendo, assim, desequilíbrio nos vencimentos e salários do povo, que consiste na realização de sessões extraordinárias e na convocação das reuniões do Congresso para a noite.

Assim é que, das 111 reuniões da Câmara, na presente sessão legislativa, 25 foram extraordinárias. Por outro lado, o Congresso reuniu-se, à noite, dezessete vêzes, perfazendo um total de 42 sessões extras. Isto representa uma despesa extraordinária de 8 milhões, 215 mil e 200 cruzeiros sòmente para pagamento de "jeton" aos deputados, cabendo mais de cinco mil cruzeiros a cada um, por mês, havendo, assim, um reajustamento ilegal de honorários. Fazendo-se o cálculo, e calculada a despesa total, por sessão, em cêrca de um milhão de cruzeiros, a Câmara gastou, além da despêsa normal com o seu funcionamento, cêrca de 30 milhões de cruzeiros.

Resumindo, os deputados, com a referida fórmula das extraordinárias, passaram a perceber mais cinco mil cruzeiros mensais, isto é, 41 mil cruzeiros, num contraste vivo à conjuntura econômico-financeira do país.

Evidentemente, não é com exemplos dêsses que a Câmara poderá elevar-se no conceito do povo, que a formou na esperança de encontrar apoio seguro para suas reivindicações e defensores denodados dos dinheiros da coletividade.

Imagens da natureza
A VOZ DIFERENTE

Aí está um gênero de gravações em que Irineu Garcia e Carlos Ribeiro ainda não pensaram: a de vozes de animais brasileiros. Cuidaram inicialmente de poetas, passaram agora a prosadores, Deus permita que amanhã não se inclinem para deputados. Como há vozes humanas em quantidade a registrar no campo literário, é natural que deixem para um dia remoto a colheita de vozes de bichos nacionais, que comportam um museu sonoro de história natural, ligando um pouco mais nossa gente ao feitiço da terra. Qualquer menino do interior tem (ou tinha) essas vozes na alma, com a plumagem, o pêlo, o jeito particular de cada espécie. Mas na cidade grande, apenas um Gastão Cruls, lá do seu Alto da Boa Vista, e poucos mais, podem explicar-nos a diferença de canto entre o uirapuru e o compositor, da Amazônia, distinguindo dois pios e dois matizes de azul como qualquer um distingue duas marcas de automóvel. Ficamos assim divorciados da natureza, e não sabemos como reatar o casamento telúrico.

Isto vem a propósito de um homem da B.B.C., que faz o programa "A linguagem dos animais", à base de discos por êle gravados nos países mais diversos, e nas condições menos agradáveis. Chama-se Koch, e como entrou para o rádio inglês em 1948, não pôde conhecer uma nossa patrícia que ali trabalhara alguns anos antes e de certo taparia sair pelo mundo a ouvir bichos e guardar o que êles dizem: Lya Cavalcanti, hoje advogada geral dos animais no Cosme Velho e paróquias adjacentes. O certo é que, aos 73 anos de idade, Koch passa dias metido numa caverna ou com os pés atolados no lamaçal, de gravador em punho, para surpreender o diálogo dos animais, que êle registra num esfôrço para sugerir, talvez, a língua única, de criação e gente, feita mais de simpatia que de regras gramaticais, e através da qual o universo, readquirindo sua unidade perdida, se entenda consigo mesmo e aprenda a ser feliz.

Aos que escrevem por ofício ou gôsto não há de ser indiferente uma pesquisa de vozes animais, capaz de inspirar novos verbos e substantivos que as representem adequadamente. É uma delícia para o escritor achar o vocábulo justo ou forjá-lo, e nossos léxicos não pecam por excesso de riqueza no particular das vozes da mata. Está aqui à mão o "Pequeno Dicionário Luso-Brasileiro de Vozes de Animais", do minhoto Júlio de Lemos, que abre uma picada a ser convertido em caminho largo. O dicionário geral de Cândido de Figueiredo registrava apenas 83 falas irracionais, que neste trabalho se multiplicam. Mas de brasileiro tem muito pouco ainda, retirando seu material principalmente de Coelho Neto, aliás perito em onomatopéias, como já se observou. Se Júlio de Lemos pegar em "Sagarana", "Corpo de Baile" e "Grande Sertão: Veredas", do nosso incrível Guimarães Rosa, imagine-se que gostoso barulho fará em seu dicionário a bicharada voante e caminhante do Brasil.

Mas isto é divagação. Certamente ainda não podemos dar-nos ao luxo de caçar voz de passarinho em sua pureza silvestre, para ouvi-la na vitrola em H. F. Nosso problema é conter os excessos de agressividade humana como êsse que fizeram saltar um gato de um décimo andar na R. Gen. Glicério e depois o foram malhando a pau nos rebordos de parede a que se abrigava. É impedir que os burrinhos e cabritos do Jardim de Alá (ó Alá, como teu santo nome é usado em vão ou no interêsse da vil pecúnia!) sejam abandonados sem comida quando, já velhos, não podem transportar garotos e render dinheiro, na doçura dominical. Se fôssemos indagar a voz secreta dêsses animais, ela nos acusaria bastante, e o disco que se gravasse nos encheria de vergonha.

C. D. A.

PARA PÔR FIM À GREVE DO LEITE:

(Conclusão da última página)

das zonas onde não há clima para a pecuária.

COM O PRESIDENTE DA COFAP

O presidente da COFAP declarou-nos que telefonou para todos os hospitais cujos nomes constavam da lista publicada pelo Correio da Manhã, onde se noticiava falta de leite. Em nenhum dêles conseguiu encontrar uma pessoa responsável que pudesse mandar buscar o produto nos armazéns da COFAP. Apenas em um hospital o telefone foi atendido, e assim mesmo pelo almoxarife, que declarou não ter poderes para tomar qualquer providência. A COFAP procurou ainda entrar em contato com o dr. Darcy Monteiro, secretário de Saúde da Prefeitura, não o conseguindo. A Secretaria de Saúde estava vazia em virtude do ponto facultativo e o telefone de residência do dr. Monteiro não era atendido.

A GREVE NÃO DURA

Disse o coronel Mindelo que a greve do leite deverá cessar dentro dos próximos dois ou três dias. Os produtores não poderão sustar indefinidamente suas remessas e o govêrno está aparelhado para resistir ao "lock-out". Ontem, 174 escolas, além das normalmente abastecidas pelo serviço da merenda escolar, receberam gratuitamente leite da COFAP: Trezentos e quarenta e quatro tambores de 100 quilos cada foram distribuídos pelos distritos escolares da cidade, sendo remetido leite em pó até para Paquetá. Cada escola recebe dois tambores, ou sejam, duzentos litros de leite.

Já se encontra a caminho do Rio de Janeiro um carregamento de leite em pó, que deverá chegar dentro de 12 dias. Cogitou-se também da importação por via aérea, que traria o produto ao Rio em três dias. Sôbre o assunto, recebeu o coronel Mindello a seguinte carta:

"Recebi seu pedido de informações sôbre o custo do transporte de leite em pó para o Brasil por via aérea. A Pan-American possui aviões de cargas, C-54 e DC-6, que podem transportar cargas de 7.800 quilos em cada viagem. O número de aviões que poderia empregar depende do volume da carga a ser transportada. Cada avião poderia realizar duas viagens por semana. O preço por quilo seria de US$ 1,39, procedente de Nova York e de US$ 1,28, de Miami. Queira notificar-me se houver interêsse nesse tipo de proposta. O preço seria alto mas o leite poderia ser trazido muito ràpidamente. a) Paul Feree, attaché de Agricultura da Embaixada Americana".

NA ASSEMBLÉIA MINEIRA

BELO HORIZONTE, 15 — A greve dos produtores de leite voltou a movimentar a Assembléia Legislativa. O deputado Valdomiro Lobo teceu novas considerações sôbre o assunto, condenando o procedimento dos que criam para a população um problema dos mais sérios.

Também o sr. Teófilo Pires manifestou-se outra vez favorável a medidas enérgicas contra os responsáveis pelo "lock-out", ao mesmo tempo que se demonstrava surpreso com a indiferença da Delegacia de Ordem Econômica.

Seguiram-se as considerações do sr. Fábricio Soares, que declarou constituir o atual movimento paredista crime previsto na lei de economia popular, apelando para as autoridades, a fim de que sejam punidos os que impedem o abastecimento de leite à Capital, estendendo-se as críticas ao sr. Juscelino Kubitschek, a quem considerou a sérviço da plutocracia brasileira.

O deputado Ozanan Coelho, líder do PSD, explicou a posição assumida pelo governador Bias Fortes nos acontecimentos para atender ao aumento pleiteado pelos produtores. Revelou que o chefe do Executivo, estudando devidamente a questão, percebeu fugir à alçada do Estado tal providência. Asp.

S. PAULO, 15 — Por solicitação do general José de Souza Carvalho, presidente da COAP, a Delegacia de Ordem Econômica e Social, acaba de instaurar inquérito indiciando a Federação das Associações Rurais do Estado de São Paulo, como uma das responsáveis pela "parede" deflagrada pelos pecuaristas leiteiros. Igualmente serão atingidas pelo inquérito as Associações Rurais do Interior filiadas à FARESP, que determinaram aos produtores que paralisassem os fornecimentos do leite. Asp.

ENCAMPAÇÃO DAS USINAS PAULISTAS

S. PAULO, 15 — O deputado Ciro Albuquerque apresentou, na Assembléia Legislativa, durante a sessão de ontem, projeto de lei que determina a encampação das usinas de pasteurização, como recurso para enfrentar o problema do aumento do preço do leite. Asp.

S. PAULO, 15 — Podemos informar, que os pecuaristas leiteiros, em conseqüência de medidas enérgicas que estão sendo tomadas pela COAP juntamente com a Delegacia de Ordem Econômica e Social, aplicando o inciso 11 do artigo 8º, da Lei 1.521, que prevê a pena de 2 a 10 anos de reclusão e multa de 20 a 100 mil cruzeiros a quem "abandonar ou fazer abandonar a lavoura ou plantações, suspender a atividade das indústrias, usinas, etc." começou a causar efeito no interior. Segundo notícias chegadas do vale do Paraíba, e fornecidas à reportagem, produtores das cidades de Cruzeiro, Taubaté, Roseira, Pindamonhangaba, Caçapava, Guaratinguetá, etc., recearam das conseqüências de sua atitude desumana e criminora, estão dispostos a reiniciar os fornecimentos do produto às usinas, possìvelmente a partir de hoje. Asp.

DESMENTE-SE UM ENCONTRO dos presidentes do Brasil e do Paraguai

ASSUNÇÃO, 15. Em círculos autorizados se manifestou que não é exata a informação, difundida no exterior, segundo a qual os presidentes do Paraguai, general Alfred Stroessner, e do Brasil, Juscelino Kubitschek, se entrevistariam, no próximo dia 9 de setembro, em um ponto da fronteira dos dois países.

A fonte informativa confirmou que, em princípio, estava resolvida a reunião, porém que, até o momento, não há indicação da data, embora se acredite que coincidirá com o início dos trabalhos de construção da ponte internacional do alto Paraná.

Por outro lado, informou-se que em meados de setembro, o general Stroessner viajará ao Chile, para assistir aos festejos da Data Nacional dêsse país. U.P.

Atos oficiais

(Continuação da 6.ª página)

giar nos principais aeroportos da França, Itália e Alemanha, a convite de entidades dêsses países; Heinrich Peters, professor e chefe do Departamento de Mecânica do Instituto Tecnológico de Aeronáutica, para tomar parte no 9.º Congresso Internacional de Mecânica Aplicada, a realizar-se na Bélgica; Walter Giordano Alves, para participar da representação de trabalhadores brasileiros à VI Sessão da Comissão Carbonífera da Organização Internacional do Trabalho; Waldemar Raythe de Queiroz e Silva e Genny Fabrício de Queiroz e Silva, do Ministério da Agricultura, para tomarem parte em viagem de estudos organizada pelo International Cooperation Administration, nos Estados Unidos.

REFORMA...

(Continuação da 2.ª página)

a engenharia e a agronomia, iluminando-as, com as outras especialidades, com suas interpretações que abrangem grandes áreas". Jean Tricard é professor da Universidade de Estrasburgo, diretor do único Centro de Geomorfologia Aplicada que existe no mundo e diretor da "Revista de Geomorfologia Dinâmica". É uma das personalidades mais solicitadas entre os congressistas.

A CHINA COMPARECE — UMA CONDECORAÇÃO

A China estêve ontem no Congresso apresentada através do geógrafo Hsch-Chuen Sha: "Três Regiões Essenciais na História Chinesa", foi o seu trabalho. Quem as divide é a famosa Muralha. Uma região fica ao Sul dela; outra a Oeste e a última ao Nordeste. Em tôrno de Grande Muralha desenrola-se a longa história chinesa nessas três zonas geográficas, cada qual por seu turno vítima de invasões sucessivas que espoliaram os recursos humanos e naturais do país oriental. O prof. Sha apresentou sua tese na Comissão de Geografia e História, presidida pelo geógrafo hindu Rama L. Sinhg que ao abrir os trabalhos comunicou ter sido ao prof. O. H. Spate, ali presente, da Universidade Nacional da Austrália (Canberra) conferida a medalha Nehru, pelos serviços prestados à geografia do seu país. O prof. Spate, que é australiano, já apresentou nesta reunião internacional dois trabalhos sôbre a Índia. A iniciativa da homenagem partiu da Sociedade Geográfica Nacional da Índia, em Banares. Estava assim, mais uma vez caracterizado o sentido de intercâmbio e compreensão do Congresso e da União Geográfica Internacional — concluiu, no seu pequeno discurso.

Há de tudo, entre êles. Cientista etíope que vive no México e já foi ao Japão. Outro, inglês, que presta serviços na Índia. E assim por diante. Todos têm história de viagens para contar, pois o seu campo de estudos é a própria superfície da terra. Ouvimos Robert C. West, norte-americano especializado em geografia histórica e de mineração. Alguma coisa assim como um paleontólogo que não quer ser muito profundo, pois suas pesquisas não vão além das civilizações americanas. Sobretudo no México, faz estudos junto a mineradores, observando os seus costumes e de seus antepassados. Também colheu dados em Honduras, e mais outros países da América Central, além da Colômbia. Foi dizendo em espanhol tão bom quanto o de qualquer latino-americano: "Quero conhecer o interior de Minas e suas igrejas, de que tenho ouvido maravilhas, (citou Ouro Prêto). A civilização do ouro e do diamante ali havida estão no meu roteiro de estudos. Tudo quanto se refere a trabalhos de mineração recentes ou antigos na América, interessa-me: estou fazendo fôrça para ir a Minas e, se possível a outros Estados brasileiros". West é formado pela Universidade de Louisiana, onde ensina.

O QUE FARÃO HOJE

Os participantes do 18.º Congresso Internacional de Geografia amanhã vão passear pela cidade, de ônibus. Depois de uma visita à reitoria da Universidade do Brasil, os organizadores do certame oferecer-lhes-ão um coquetel na Sociedade Hípica. Tudo isso, porém, após discutirem Geografia Médica, Industrial, dos Transportes, do Comércio, Metodologia e Ensino da Geografia e Geografia da População e Povoamento, na Ilha de Villegagnon. Aí mesmo findará o programa de amanhã, com uma sessão cinematográfica sôbre o Brasil, às 21 horas, no auditório da Escola Naval.

AINDA ONTEM

O último acontecimento de ontem do Congresso foi a conferência de uma brasileira, catedrática de História Econômica da Universidade de São Paulo, Alice Piffer Canabrava. Tema: "Povoamento do Brasil. Aspectos geográficos". No auditório do Ministério da Educação, entre outras coisas, disse para os geógrafos dos cinco continentes que a geografia explica o modo como se povou o Brasil. Abordou o problema do povoamento no litoral brasileiro, discorrendo sôbre a fundação dos primeiros núcleos de povoamento estável e a obra de reconhecimento do litoral brasileiro desde 1.500 até a fundação da Colônia do Sacramento, em 1680.

Passou, depois, à penetração do interior do continente, para salientar a diversidade das formas desta penetração, segundo as variadas condições do meio natural: penetração pelos vales na baixada atlântica do Rio São Francisco ao Rio Doce; penetração pelo litoral na costa setentrional do Rio Grande ao Ceará; penetração fluvial na região amazônica; penetração extensa e profunda que teve como centro a Vila de São Paulo e, finalmente, a realizada pelos paulistas nas depressões do planalto e nos velhos caminhos dos índios, ou seja, por intermédio das históricas "Bandeiras".

Em seguida, a conferencista, examinou a formação das primeiras paisagens humanizadas do Brasil Colonial: o Brasil do açúcar e o Brasil do Nordeste (do litoral de Pernambuco, da Paraíba, do Recôncavo baiano e do Rio de Janeiro, sobretudo na área de Campos); o Brasil do gado, ou seja, do nordeste interior semi-árido; o Brasil do ouro e dos diamantes (Minas Gerais e Goiás) e, finalmente, já no Império, o Brasil do café.

Terminando sua palestra, a prof.ª Alice Piffer Canabrava salientou as características dessas diversificações econômicas regionais, pois que — afirmou — elas têm uma base comum que é a forma idêntica de organização do processo de produção, caracterizado pela grande propriedade latifundiária monocultora e escravocrata.

IMPROBIDADE NO SERVIÇO DE...

(Conclusão da última página)

de 17-5-56. Para cúmulo, mandou pagar-lhe 200 mil cruzeiros de adiantamento e o salário de 8 mil cruzeiros mensais, dinheiro retirado da renda dos índios do Paraná.

Cada uma destas acusações era suficiente para incompatibilizar qualquer funcionário com o exercício de funções de direção. Mas vamos analisar hoje apenas a primeira.

AFASTOU OS QUE O ADVERTIRAM

Ao ser advertido verbalmente de que o cidadão Iridiano Amarinho de Oliveira não estava em condições de exercer cargo de chefia, por isso que respondia a inquérito administrativo, o diretor do S.P.I. fêz ouvidos moucos. Dois funcionários reiteraram a advertência por escrito: — os srs. Darci Ribeiro, em carta em que se exonerou dos cargos de chefe da secção de Estudos e diretor do Museu, datada de 4 de junho último, e o inspetor Deocleciano de Souza Nenê, da 5.ª Inspetoria, com sede em Campo Grande, Mato Grosso, através de telegrama datado de 7 de junho, expressando a sua solidariedade ao primeiro.

O diretor visitou o Pará, de onde ordenou a substituição de Orlando Vilas Boas pelo inspetor Cícero Cavalcanti e tomou outras medidas necessárias ao desenvolvimento de certos planos. Algum tempo depois de regressar, aceitou a exoneração do etnólogo Darci Ribeiro, em portaria de 7 do corrente. E, ao inspetor Deocleciano de Souza Nenê, antes havia dirigido uma carta, datada de 7 de julho passado, em que dizia:

"... Não era o meu propósito a sua transferência, porém, ante o seu telegrama de solidariedade com a atitude do sr. Chefe da S.E., outra alternativa não me resta a não ser a de lhe atender"...

O diretor do S.P.I. recusou as advertências de dois dignos auxiliares, que arriscaram as suas posições pelo desejo de ver o serviço bem administrado.

APROPRIAÇÃO INDÉBITA E FALSIFICAÇÃO

Quem seria o cidadão Iridiano Amarinho de Oliveira, tão forte que fêz o diretor incorrer em violação de todos os princípios éticos da administração para mantê-lo no pôsto de chefe da 2.ª Inspetoria, em Belém do Pará, onde ficou com a função de controlar dotação extra de 14 milhões de cruzeiros? Quem seria êste cidadão pelo qual o diretor sacrificou o etnólogo Darci Ribeiro, no cargo técnico-científico de diretor de museu e chefe de estudos, além de um inspetor com tradicional fôlha de serviços?

O cidadão Iridiano Amarinho de Oliveira é responsável pelas seguintes conclusões da comissão de inquérito:

A C. I. (Comissão de Inquéritos) ao dar por concluídos os seus trabalhos, enquadra o indiciado sr. Iridiano Amarinho de Oliveira, inspetor referência 26, dêste Serviço, no art. 207 da lei 1.711, de 28-10-52, por haver violado: a) os seus parágrafos VI e VII; b) considera o indiciado responsável pelas importância de Cr$ 103.484,30, por não ter sido evidenciada a sua aplicação, competindo a essa diretoria determinar, ou não, as providências que julgar necessárias; c) responsável pela falta de material e inexecução de serviços no montante de Cr$ 116.050,00, constante de elementos do processo, resumidos no item 73, fls. 669 dêste relatório.

Sugere, ainda, esta C. I., salvo melhor juízo: a) seja ouvido o sr. assistente jurídico, quanto ao aspecto original do documento no valor de Cr$ 69.500,00, junto por fotocópia a fls. 507-8, apenso 4."

A conclusão da comissão de inquérito, aprovada pelo assistente jurídico do S. P. I., trocada em miúdos, significa que ficou comprovado o fato de ter-se apropriado o cidadão Iridiano Amarinho de Oliveira de 496 rêses dos índios, vendendo-as em proveito próprio, quando era chefe da 5.ª Inspetoria em Campo Grande; haver movimentado o saldo de Cr$ 13º.064,70 no Banco do Brasil, sem prévia autorização, além de outro de Cr$ 592.328,50, proveniente de várias vendas e também sem autorização.

Mas a culpa dêste homem, agora nas boas graças do diretor atual do S. P. I., culmina com a falsificação grosseira da assinatura de um negociante de Campo Grande, sr. Naim Dibo, para comprovar uma compra fictícia de material no montante de Cr$ .. 69.500,00. No "clichê" ao lado, o leitor verá, na fatura da casa "A Futurista", abaixo de uma assinatura nos selos, passada como recibo, a seguinte declaração: "Declaro que esta assinatura não é minha. a) Naim Dibo." A firma está devidamente reconhecida em tabelião, conforme o documento em nosso poder.

OBSTINAÇÃO SUSPEITA

Foi esta jóia de funcionário que o diretor do S.P.I. escolheu para seu homem de confiança e conselheiro, enviando-o para controlar 14 milhões de cruzeiros de dotação extra no Pará. Claro que obterá a sua perfeita anuência para que o recebimento se faça por intermédio de políticos ou quem indicar. E, sem atender aos protestos dos homens dignos do S.P.I., preferiu afastá-los das funções que haviam conquistado pela competência e honradez.

Diante da obstinação suspeita do diretor, é preciso que o DASP dê o parecer final sôbre a demissão do funcionário, a bem do serviço público. Evitará que o retardamento termine em mal maior, que seria a entrega a homens de tal calibre dos dinheiros do povo.

Quanto ao ministro da Agricultura, aguardamos que esclareça o público sôbre as providências da sua alçada. Como representante de um partido com responsabilidade no govêrno, queremos crer que não admita dúvidas em relação à sinceridade dos seus propósitos, nem colocará as coisas de tal forma que venha a criar dificuldades para o presidente da República, cuja palavra foi reiterada e públicamente empenhada em favor da moralização administrativa.

UM SUECO NOMEADO PRESIDENTE DO BANCO INTERNACIONAL DE COOPERAÇÃO

Estocolmo — O Banco Internacional de Cooperação, constituído recentemente na Basiléia, terá como Presidente do Conselho de Administração o sr. Albin Johansson, Chefe da União de Cooperativas da Suécia. BISI.

Departamento dos Correios e Telégrafos

ATOS DO DIRETOR-GERAL

Atos do Diretor geral

O Diretor Geral aprovou os atos — do Diretor Regional do Amazonas, suspendendo por três dias, convertida suspensão em multa, o Telegrafista, ref. 21 Raimundo Simões de Albuquerque, por irregularidade verificada na entrega de telegrama; do Diretor Regional do Guaporé, aplicando a pena de suspensão por dez dias ao Guarda-fios, referência 23, Manuel Dias Rodrigues, por ter abandonado a estação confiada à sua guarda, desde 25 de julho até 10 do andante, prejudicando, assim, os interêsses do público; do Diretor Regional de Bauru, responsabilizando o baldeador de malas ajustado Sebastião Soares, pela importância de Cr$ 3.045,00, correspondente aos registrados com valor declarado subtraídos de mala confiada a sua guarda; responsabilizando a ex-Agente de Rubiácea, pela importância de Cr$ 350,00, em virtude do extravio do reembôlso n.º 229.177; do Diretor Regional da Paraíba do Norte, aplicando a pena de suspensão por dois dias ao Mensageiro, referência 11, Luiz Pereira Neto; aplicando a mesma penalidade, por cinco dias, aos Mensageiros José Rodrigues Gomes, Moacir Anselmo Rodrigues e Severino Norat Câmara, por terem retardado entrega de telegramas; do Diretor Regional de Sergipe, designando o Telegrafista, classe H, Adalgício Tavares de Souza, para chefiar a Agência postal-telegráfica de Propriá; do Diretor Regional de Uberaba, designando a Agente, classe A, Luiza Ferreira Nunes, para chefiar a Agência de Lagoa da Prata designando o Auxiliar de Tráfego Telegráfico, referência 19, Newton Barbosa, para chefiar a Agência de Patrocínio do Diretor Regional do Rio de Janeiro, designando o Postalista, classe I, Afonso Américo de Andrade, para chefiar a Agência de Barra do Piraí; do Diretor Regional de Pernambuco, designando substituto para o Chefe da Agência de Jurema; do Diretor Regional de Botucatu, localizando na Agência de Cândido Mendes, a Agente, referência 17, Joana Corrêa; do Diretor Regional do Pará, concedendo permuta entre os mensageiros Paulo Elesbão Guimarães Rodrigues, da lotação da Sede, em Belém, e Adalberto Rodrigues dos Santos, da lotação da Agência de Bragança.

Despachos com o Diretor de Correios

50.818/56 — Decidindo sôbre a criação de pôsto de correio em Vila Barreiro, na jurisdição da Diretoria Regional dos Correios e Telégrafos de Santa Maria, R. Grande do Sul; 52.283/55 — Decidindo sôbre a criação de pôsto de correio em Vila de Baitaca, na jurisdição da Diretoria Regional dos Correios e Telégrafos de Santa Maria, R. Grande do Sul; 41.222/56 — Homologando o ato do Diretor Regional dos Correios e Telégrafos de Minas Gerais substituindo o encarregado do Pôsto de Correio de Entre Fôlhas, naquela jurisdição; 25.060/56 — Concordando com parecer da Diretoria de Correios sôbre a emissão de sêlo comemorativo do 30º aniversário da emancipação política de São Lourenço; 45.899/56 — concordando com o parecer da Diretoria de Correios emitido em pedido de autorização para uso de carimbo destinado a comemorar o IX Rancho dos Radioamadores Gaúchos; 45.432/56 — Concordando com o parecer da Diretoria de Correios sôbre autorização para uso de carimbo comemorativo do 5º Aniversário da Faculdade de Farmácia de Santa Maria, R. G. do Sul; 36.457/56 — Restabelecendo a Agência Postal de Mendonça, na jurisdição da Diretoria Regional dos Correios e Telégrafos de Ribeirão Prêto; 7.235/54 — Decidindo quanto à conservação da Agência Postal de Cachoeira Grande, na Diretoria Regional dos Correios e Telégrafos do Maranhão.

ECONOMIA & FINANÇAS

(Continuação da 6.ª página)

IV — PETRÓLEO

Aumento do consumo por produto

NOS ESTADOS UNIDOS

(Em percentagens)

	1950	1955
Gasolina	42	43
Destilandos médios	22	24
Fuel-Oil	23	18
Outros produtos	13	15

NO REINO UNIDO

(Em percentagens)

	1950	1955
Gasolina	38	30
Destilandos médios	29	32
Fuel-Oil	27	31
Outros produtos	8	7

V — REGISTRO ESTATÍSTICO

Brasil: exportações de café

	milhões de sacas		Cr$ 1.000.000	
	1954	1955	1954	1955
África	113,6	135,3	212,6	228,1
A. Central	3	1,4	0,7	2,4
A. Norte	5.794,8	8.021,5	13.369,9	1.726,3
A. Sul	705,3	685,7	1.570,1	1.359,2
Ásia	179,7	127,9	392,2	250,3
Europa	4.123,5	4.720,3	9.267,4	10.782,6
Oceania	0,2	3,7	0,5	133,3

VI — NOTAS E COMENTÁRIOS

Segundo se informa em São Paulo, a General Motors vai montar uma fábrica de caminhões que estará produzindo, dentro de uns dois anos, cem mil unidades. Está no Brasil um dos diretores da emprêsa nos Estados Unidos, cuja viagem liga-se diretamente à iniciativa.

O Ministério da Educação, o govêrno de São Paulo e a Prefeitura de São Bernardo do Campo, em São Paulo, firmaram um acôrdo para a criação na referida localidade de uma escola técnico-industrial sob a égide do Ponto IV — O novo núcleo formará diversos especialistas para nossas indústrias.

(Para outras informações sôbre comércio e produção, vejam no segundo caderno, a seção "Vida Comercial").

A ÚNICA CÊRA QUE DÁ BRILHO SOBERBO PARA 6 A 12 MESES!

PASTA PARA LUSTRAR ASSOALHOS (Fórmula alemã) 3 PASTAS SEM IGUAL PARA LUSTRAR
Uma — assoalhos;
Outra — móveis, couros, etc. e
A 3.ª — automóveis
A VENDA NAS BOAS CASAS
Fábrica: — Av. Londres, 460
Bonsucesso — Tel.: 30-1923.
82301

Cópias nítidas com Print-Fix Express
Duplicador manual. Manejo simples. Imprime milhares de cópias por hora.
Importadores:
ORGANIZAÇÃO Ruf S. I.
R. Debret, 79-A, Loja
Tel. 32-6767
Rio de Janeiro

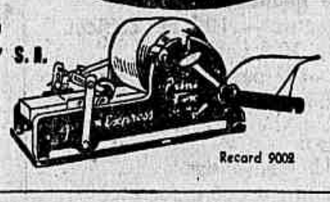

Record 9002

CHUVEIRO LORENZETTI

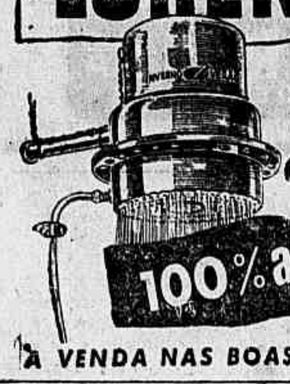

não queima
100% automático
À VENDA NAS BOAS CASAS DO RAMO

Da bôca pra fora
NOVA E ESFUSIANTE APRESENTAÇÃO DA
RÁDIO MAYRINK VEIGA
produzida por HAROLDO BARBOSA e SÉRGIO PORTO
às 5as feiras das 20.30 em diante
PROGRAMA DO CREME DENTAL KOLYNOS

AS MOLAS FORD DURAM MAIS PORQUE SÃO FEITAS COM AÇO-CROMO* 40% MAIS FORTE!

MOLAS FORD

● mais segurança
● longa duração
● flexibilidade excepcional, mesmo nas condições mais árduas

* Considere isto: o aço-cromo com que são fabricadas as Molas Ford é o único recomendado pela famosa entidade norte-americana "Society of Automotive Engineers". Seu custo é consideràvelmente superior ao do aço-carbono com que são feitas as molas comuns. No entanto, o preço inicial das Molas Ford é apenas ligeiramente superior ao das molas comuns — mas é amplamente compensado pela sua eficiência e durabilidade.

AS MOLAS FORD DE FABRICAÇÃO NACIONAL são especialmente construídas para atender às condições brasileiras de carga e de estrada. Possuem uma extraordinária capacidade de absorção de choques e conservam tôda a sua flexibilidade, mesmo sob lotação máxima. Nas estradas acidentadas, representam mais proteção para o veículo e sua carga — mais confôrto para o motorista e passageiros.

SEGURANÇA CONTRA TRINCADURAS!

O aço-cromo especial usado nas Molas Ford é uma liga de qualidade, homogênea, com alta resistência à tensão, graças à percentagem de crômio que possui. Sua tensão é 40% maior que a do aço-carbono comum, o que possibilita uma redução equivalente no pêso da mola. Sua produção é rigorosamente controlada pelo Laboratório Ford de Contrôle de Qualidade, para assegurar sempre o mesmo alto padrão de qualidade. Por isso as Molas Ford prestam serviço por muito mais tempo e oferecem segurança máxima contra trincaduras das fôlhas.

NÃO SE ARRISQUE a ficar na estrada! É mais seguro mandar instalar Molas Legítimas Ford. Visite o seu

REVENDEDOR FORD — onde seu Ford está sempre em família e onde V. encontra Peças Ford Legítimas, ferramentas especiais e mecânicos constantemente treinados na Fábrica Ford!

O FIO DE ARIADNE...

(Conclusão da última página)

espirrasse de lá alguma coisa, e assim mesmo reticente.

ITEM QUATRO

Nota — "Determinou posteriormente o chefe da Casa Militar, de acôrdo com o art. 16 do regulamento baixado pelo decreto n. 27.583, de 14 de dezembro de 1949, que fôssem desclassificados da condição de secretos ou sigilosos os documentos que seriam tornados públicos, etc."

Observação — Aqui a coisa já não é apenas grave: é gravíssima. Quais os documentos liberados? Por que *posteriormente*? Quando o govêrno entregou ao sr. Vieira de Melo os documentos tinha-os, é óbvio, na condição de secretos ou sigilosos ou não se valeria, na aludida nota, da palavra — *posteriormente*. Documentos que seriam tornados públicos? Já se estabelecera, pois quais os documentos que "seriam tornados públicos?" Aquêles que, isoladamente, poderiam ser (como o foram) deliberadamente mal-interpretados para comprometer o general Juarez? Não foi para comprometer o general Juarez? Por que o sr. Vieira de Melo então não tornou público os demais documentos? Considerou bastante os divulgados pelo sr. Archer? O sr. Archer falava, portanto, pelo sr. Vieira de Melo, que estava incumbido de falar em nome do govêrno? O sr. Archer, quando leu os documentos (parciais) declarou-os secretos e o líder Vieira de Melo silenciou sôbre essa declaração.

Vejamos, aqui, o que determina a lei 1.310, de 15 de janeiro de 1951, *posterior* ao regulamento e ao decreto citado pela nota do Catete (êste último é um decreto e não uma lei como a 1.310): "Art. 25, § único. A divulgação de relatórios, memoriais e demais trabalhos referentes ao aproveitamento da energia atômica será autorizada após consulta do Estado Maior das Fôrças Armadas". "Art. 26. Qualquer pessoa, a serviço do Conselho, que, em virtude da função exercida ou de trabalho a seu cargo, tiver conhecimento de matéria julgada sigilosa, responderá pela observância das disposições que, a respeito, estão fixadas em lei".

Essa lei foi revigorada pelo decreto n. 29.433, de 4 de abril de 1951, ainda mais positivo em seu artigo 54: "A divulgação (...) só poderá ser feita com prévio assentimento do Estado-Maior das Fôrças Armadas."

Que leviandade foi essa de, sem ouvir o Estado-Maior das Fôrças Armadas, ir a Casa Militar considerando não-secretos e não-sigilosos documentos dêsse caráter? Ah! não foi o sr. Vieira de Melo quem forneceu os documentos ao sr. Archer? Será que os conseguiu o sr. Archer no Conselho de Pesquisas, como alegou? Então que providências tomou o Catete, nos têrmos da lei, para responsabilizar o autor da entrega? Nenhuma!

ITENS QUINTO E SEXTO

Não têm maior interêsse, a não ser quando (item sexto) se afirma que nem o Conselho de Segurança, nem a Casa Militar, nem a Casa Civil forneceram ao deputado Archer quaisquer documentos e que o sr. Archer não fizera qualquer solicitação nesse sentido a nenhum dêsses três órgãos. A resposta é incoerente. Linhas atrás declarou o Catete que a pasta fôra entregue ao sr. Vieira de Melo. E' possível que documentos dêsse teor pudessem existir em diferentes vias? As que o sr. Archer apresentou são as autênticas, originais. Terá o Catete entregue ao sr. Vieira de Melo apenas as — cópias?

Outra pergunta: O sr. Vieira de Melo entregaria ao sr. Archer por auto-iniciativa documentos autênticos se não soubesse que o sr. Archer é freqüentador do Catete? Se entregou sem autorização do Catete, por que o Catete o mantém na liderança da maioria? Apesar da inconfidência ainda merece a confiança do govêrno? Estaria então a serviço do Catete quando entregou? Ou não estaria? O diabo é que êles próprios se enredam no fio da meada.

ITEM SÉTIMO

Desmente o comparecimento do presidente da República à recepção oferecida "em casa particular (sic)" ao presidente da República da Bolívia. E termina: "Nem sua excelência poderia ter comparecido a essa solenidade porque não estava previsto no programa oficial organizado pelo Cerimonial do Itamarati o seu comparecimento".

A "casa particular" é a do sr. Celso Rocha Miranda, proprietário da Prospec, sócio do sr. Archer neste e em outros negócios. O que fizemos foi repetir notícia publicada em diferentes jornais na época do banquete, notícia por sinal não desmentida oficialmente até agora. O Catete, até aqui não julgou conveniente o desmentido, embora notas da imprensa tivessem atribuído o comparecimento (que agora se sabe que não houve) a relações com o proprietário, não da Prospec, mas da "casa particular".

A nota do Catete devia de mencionar que o sr. Celso Miranda acompanhou o presidente eleito da República em, viagem ao exterior, dando até em Paris entrevista à imprensa na qualidade de seu assessor técnico. O fato foi denunciado na Câmara — também sem desmentido oficial.

ITEM OITAVO

E' quase tão longo quanto aquêle (item sexto) em que se fala na desclassificação dos documentos secretos. Procura defazer acusações sôbre ligações entre o discurso do sr. Archer e um advogado requisitado para servir como assessor (não é o sr. Celso) na 1a. subchefia da Casa Civil. Trecho final: "Não permitirá o senhor presidente da República, com o seu conhecimento, a implantação de qualquer espécie de negócios à sombra de sua autoridade ou as custas dos dinheiros públicos, etc."

Não levantamos essa suspeita contra o sr. Juscelino Kubitschek. Mas provamos as ligações entre o sr. Arroxelas (o tal advogado), o sr. Carlos Mota, advogado do sr. Archer e Prospec, e o sr. Celso Rocha Miranda, freqüentador do Catete e acompanhante do sr. Juscelino na viagem ao exterior. O que não pode ser desmentido: *a Prospec freqüenta o Catete*. Não lhe é lugar conveniente no momento em que seu diretor levanta na Câmara acusações à honorabilidade de um ex-candidato à presidência da República, vencido no pleito do qual o sr. Juscelino saiu vitorioso. Não lhe é conveniente porque o proprietário da Prospec está envolvido, como sócio-gerente da Ajax, emprêsa corretora de seguros, em inquérito parlamentar que visa a apurar por que o Banco do Brasil lhe entregou monopólio de seguros desde 1944, conforme contrato lido na Câmara e informações prestadas ao ministro da Fazenda pelo presidente do Banco do Brasil. Não lhe é conveniente porque em 3 de maio de 1955 o Conselho de Segurança, em ofício reservado ao Ministério do Trabalho, determinou investigação de caráter sigiloso sôbre os dirigentes da Prospec em face de suas ligações (provadas) com o Conselho Nacional de Pesquisas. Não lhe é conveniente... Ou é?

PARA CONCLUIR

1 — Telegrama de Washington sôbre a chegada ali, em 5 de janeiro de 1955, do sr. JK: "Em companhia do sr. Juscelino Kubitschek vieram (...) o financista e banqueiro brasileiro sr. Celso Rocha Miranda."

2 — Trecho dos anais do Congresso, em 19 de janeiro de 1956 (Diário Oficial, de 20-1-56, pg. 565): "Sr. Mário Martins — (...) por exemplo, um cidadão (...) que dá entrevista aos jornais de Paris na qualidade de assessor financeiro do sr. Juscelino Kubistchek. No entanto, revelam as informações prestadas pelo Banco do Brasil (...) que êsse assessor financeiro é um dos signatários do acôrdo monopolista com aquêle Banco, no tocante a concessões de seguro. O SR. RENATO ARCHER — Permite um aparte?. O sr. Mário Martins — (...). O SR. RENATO ARCHER — Sr. presidente. O nobre deputado está fazendo uma acusação gravíssima e inteiramente infundada a um dos membros da comitiva do sr. Juscelino Kubitschek, acusação que não posso deixar passar sem minha restrição. O SR. MARIO MARTINS — (...). Êsse assunto será discutido depois, diante das informações obtidas e do contrato assinado no Banco do Brasil. O SR. RENATO ARCHER — E' absolutamente falsa a afirmação. "Quem era que o sr. Archer tão galhardamente defendia? — O sr. Celso Miranda, seu sócio desde 1954 na Prospec e, segundo os próprios têrmos das declarações de anteontem do sr. Archer, seu associado (onde?) desde 1952. Em janeiro de 1956 o sr. Archer, como deputado, já defendia na Câmara os seus interêsses. Dêle e do seu sócio.

3 — Está confirmado o que noticiamos: os documentos saíram do Catete.

4 — O sr. Archer, note-se, tem plena liberdade de pertencer a quantas firmas nacionais ou estrangeiras queira. E' assunto pessoal seu. O que não está direito é que venha com essa bandeira de "nacionalismo" histérico por trás da qual se esconde a flâmula do cifrão. E querem ver a razão perfeita, o motivo fundo, a mola-mestra de tôda a sua catilinária? Êle próprio, sr. Archer, nos dá conta disso, em seu discurso, o discurso dos documentos: "Implica como implicou (o acôrdo com os Estados Unidos) efetivamente, na paralização das atividades de pesquisas geológicas, inclusive nas que vinham sendo executadas pelo Conselho Nacional de Pesquisas". Pelo Conselho Nacional de Pesquisas, através da Prospec, a tròco de milhões. O acôrdo estabeleceu a pesquisa gratuita, mediante colaboração de govêrno a govêrno. Art. VI, do acôrdo: "O govêrno dos Estados Unidos... comprometer-se-á: c) — fornecer, à sua custa, o equipamento especializado, suprimentos e sobressalentes, não disponíveis no Brasil, que possam ser necessários a realização efetiva do reconhecimento de campo".

Depois, não houve paralização nenhuma. Ainda agora localizou-se, graças ao *Geological Survey*, (Ponto IV) em cooperação com os técnicos brasileiro, jazidas importantes de urânio no país. Paralização, se houve, foi apenas nas atividades pesquisadoras do sr. Archer e da Prospec.

O fio é longo...

No Mundo...

(Conclusão da última página)

por grande parte da população do país.

REGRESSOU O GOVERNADOR DE SERGIPE

Após uma permanência de mais de quinze dias nesta Capital, retornou a Sergipe, por via aérea, o governador Leandro Maciel.

Durante sua estada nesta Capital, o governador de Sergipe manteve contato com as autoridades federais, cuidando da liberação de verbas necessárias à obras naquele Estado, bem como ultimando entendimentos para a instalação, nesta Capital, de uma Casa de Sergipe, destinada a dar abrigo e amparo aos filhos daquele Estado.

Desenvolveu, ainda, o governador Leandro Maciel atividade política, tendo mantido contatos com os membros da bancada federal no Senado e na Câmara, a fim de acertar providências que tragam benefícios para o Estado, com melhores dotações no futuro orçamento, para as várias obras incluídas no plano federal.

Ao regressar ao Estado, o governador Leandro Maciel mostrou-se satisfeito com o apoio prometido, pelas várias autoridades federais, bem como pelo presidente da República, de que será dispensado ao Estado de Sergipe, pelos vários órgãos federais, ainda êste ano, o melhor tratamento.

CONTRA A CANDIDATURA DE CAFÉ

NATAL, 15. Ouvido pela reportagem, logo após regressar do Rio, o deputado federal Theodorico Bezerra, disse que estêve com o presidente da República, a fim de conhecer seu pensamento a respeito da situação política do Rio Grande do Norte, tendo em vista o noticiário dêsses últimos dias da imprensa governista.

O presidente disse não ter interêsse em nenhum acôrdo partidário, em virtude de ser êste assunto da alçada exclusiva da seção estadual do partido, afirmando mais que continuará prestigiando os seus correligionários, como tem feito até agora. Confirmou o deputado Theodorico Bezerra ter o presidente Juscelino recebido a visita do governador Dinarte Mariz, mas que nada prometera a êste, a não ser 50 milhões de cruzeiros em títulos do Tesouro Nacional.

Prosseguindo, o deputado Theodorico Bezerra falou a respeito das propaladas notícias do lançamento da candidatura do ex-presidente João Café Filho ao Senado Federal, como candidato único.

Disse o representante potiguar ser completamente impraticável tal medida, principalmente porque não há, pelo menos por enquanto, nada de concreto a êste respeito. O PSD, por sua vez, está mais coeso e negará seu apoio à candidatura.

Por outro lado, revelou que, no Senado, fôra procurado pelo coronel Alufsio Moura, que lhe comunicou ser o vice-presidente João Goulart de opinião de que o PTB está inteiramente solidário com a orientação pessedista no Rio Grande do Norte, manifestando-se contrário a qualquer iniciativa dos trabalhistas estaduais, em favor da propalada candidatura do ex-presidente ao Senado Federal. M.

COMBATE AS ENDEMIAS RURAIS...

(Conclusão da última página)

que para os padecimentos das Regiões, para as dores geográficas — à semelhança do que acontece com o corpo do homem, muitos remédios foram encontrados. A tecnologia avançou em direções as mais diversas. Como é possível atacar-se com processos de resultados os mais positivos doenças que eram consideradas incuráveis ainda ontem, muitos meios a Ciência dos nossos dias encontrou para corrigir as dificuldades do clima, a aspereza das sêcas — para redimir a terra redentora do Ceará do Martírio que tem recompensado tristemente a gente boa, honesta, esforçada e nobre, que resiste e se orgulha do seu Estado natal.

Uma engenharia revolucionária, processos de irrigação modernissimos, recursos diversos que estão sendo empregados hoje em regiões ainda bem mais difíceis que algumas das partes mais sofredoras de vossa terra, poderão, cearenses, diminuir e prever as grandes crises desta terra de sol.

Vereis que o problema da sêca será atacado de maneira intensa e com os processos que o estado atual da técnica prescreve".

A TECNICA CONTRA A DOENÇA

— "Vim a esta reunião de encerramento do Congresso de Higiene revestido de uma dupla responsabilidade: a de médico e a de presidente da República. Vim para reafirmar, neste Congresso dedicado aos problemas da Higiene, que não me esqueci das promessas feitas, como candidato, no que se relaciona com a defesa do homem brasileiro, vítima de tantas enfermidades.

Disse no primeiro discurso que pronunciei da série referente ao programa de Saúde Pública, o seguinte: "Havemos de consagrar aos problemas da saúde um perseverante estudo, buscando soluções para os males que afligem milhares de brasileiros e que os tornam incapazes do esfôrço de que o país necessita para o seu desenvolvimento. Sempre del, na verdade, à saúde a atenção que merece, não apenas porque sou médico e conheço de perto as dores de nosso povo, mas, sobretudo, porque tenho conhecimento do que se passa pelo Brasil".

Propus-me realizar uma grande campanha de desenvolvimento nacional, mas não haverá essa campanha sem saúde pública, sem a recuperação de tão numerosos brasileiros vítimas da bouba, bócio endêmico, da leishmaniose, da esquistossomose, do tracoma e de tantas outras enfermidades que devoram, imobilizam, reduzem as fôrças de tantos patrícios nossos, impedindo-os de reagir pelo trabalho contra a miséria que infelizmente ainda tiraniza uma tão grande parte de nosso povo.

Ao mesmo tempo que vão sendo tomadas providências concretas, tentando melhorar o nível de vida das populações, pois a grande arma definitiva contra as doenças pestilenciais, as de massa ou as degenerativas, é o enriquecimento do país, ao mesmo tempo que procuramos atingir a raiz de tantos males que é o pauperismo, a falta de comunicações, a falta de recursos, o desabrigo das famílias, a alimentação precária e tràgicamente insuficiente, tenta o govêrno desviar a atenção das elites do seu irrealismo formalístico para os problemas concretos, para as grandes tarefas imediatas, inadiáveis, intimamente ligadas à redenção do homem, que é o centro de tudo.

Enquanto os índices de doenças de massa forem os que hoje ainda apresentam as estatísticas, não poderemos orgulhar-nos de não ser um país subdesenvolvido, por mais que cresça o nosso parque industrial".

PINOTTI E AS ENDEMIAS RURAIS

— "Compreende-se que nos países subdesenvolvidos, dos quais não é ainda possível excluir o Brasil — e que se encontram ainda na fase de medicina quantitativa, adstritos às grandes endemias que fàcilmente se mantêm em virtude do atraso econômico de suas populações, seja ainda complexo o equacionamento do problema. Entretanto, já caminhamos para a erradicação ou pelo menos para o contrôle de muitas dessas endemias, graças ao concurso da moderna técnica sanitária, que já está sendo empregada em nosso país.

O Departamento Nacional de Endemias Rurais, a cuja frente está o homem que hoje dirige a sessão dêste Congresso — e que é mais do que um sanitarista, porque é um verdadeiro apóstolo da saúde do povo — o dr. Mario Pinotti — êsse Departamento recém-criado, e que unificou o combate a tôdas as endemias e doenças coletivas rurais num só organismo, já se pôs em ação prática, já passou da planificação para o trabalho ativo, para o combate tècnicamente conduzido na debelação dos males endêmicos, das doenças que afetam e amargam vidas humanas construídas sôbre o pauperismo e o desconfôrto.

Ouvireis pessoalmente do Executor direto, do chefe dêsse importante Departamento do Ministério da Saúde, o relato fiel das medidas que estão sendo tomadas para que sejam cumpridas as promessas do candidato. Prometi executar um grande programa em tôrno da Saúde Pública. Aqui estou para dizer-vos que não vos faltarei, que não me pouparei, que já estão em execução as medidas que nos permitirão erradicar tantas moléstias, tantos males que nos desclassificam diante dos países civilizados.

Deus queira que o meu Govêrno possa saldar os meus compromissos com o povo sofredor, cansado de ouvir promessas e de esperar soluções que não chegam jamais."

CHEGADA EM FORTALEZA

FORTALEZA, 15 Do enviado especial da A. N.) — Chegou às 10 horas e 8 minutos de hoje, o sr. Juscelino Kubitschek de Oliveira, Presidente da República.

Na base militar, o chefe do Govêrno foi recebido pelos governadores Paulo Sarazate, do Ceará, e Dinarte Mariz, do Rio Grande do Norte, o comandante da 10.ª Região Militar, general Alberto Salaberry, altas autoridades civis, militares e eclesiásticas; parlamentares, representantes do magistério e da magistratura, jornalistas e numerosas outras pessoas.

Na Reitoria da Universidade do Ceará, onde ficou hospedado, o presidente da República foi visitado pelo Arcebispo do Ceará, d. Antônio de Almeida Lustosa e dirigentes do PSD, que o convidaram para um coquetel, às 18 horas de hoje.

Foi homenageado pelo Conselho da Universidade, sendo saudado pelo magnífico Reitor, professor Antônio Martins, tendo o sr. Juscelino Kubitschek de Oliveira agradecido.

SISAL

Após esta cerimônia o sr. Juscelino Kubitschek de Oliveira passou a conferenciar com o governador Dinarte Mariz, do Rio Grande do Norte, com quem trocou idéias a respeito da industrialização do sisal e do aproveitamento das reservas de energia daquêle Estado.

COM OS ESTUDANTES

Mais tarde, ainda na Reitoria, o chefe do Govêrno recebeu uma Comissão de Estudantes da Universidade do Ceará.

Encerrando o programa traçado para a parte da manhã, o sr. Juscelino Kubitschek de Oliveira almoçou em companhia do governador Paulo Sarazate, no Palácio da Luz.

FALANDO AOS TRABALHADORES

FORTALEZA, 16 — Falando aos trabalhadores cearenses o presidente Juscelino Kubitschek declarou que a tarefa mais difícil de seu govêrno tem sido a do combate ao aumento do custo de vida, acrescentando que estivera para cancelar sua atual viagem a Fortaleza em virtude da crise que se observa no abastecimento do leite e do açúcar na Capital da República. O govêrno está enfrentando corajosamente o assunto, disse, e êle próprio acompanha, pessoalmente, as reuniões dos órgãos técnicos encarregados de apresentarem soluções. Disse o chefe do govêrno ser seu desejo que o salário mínimo recentemente decretado não seja apenas o mínimo a ser pago aos empregados, mas, isto sim, o bastante para que o trabalhador possa atender às suas necessidades. A propósito da crise inflacionária, disse o presidente da República que o govêrno está procurando equilibrar um desajustamento econômico formidável, pois iniciou-se com um "deficit" de fato da ordem de trinta bilhões de cruzeiros. Declarou o sr. Juscelino Kubitschek que essas dificuldades não têm, de modo nenhum, amolecido o ânimo do govêrnb, que, ao contrário disso, está absolutamente certo de superá-las. Voltando a focalizar os problemas do trabalhador, disse o chefe do govêrno que êles têm livre acesso à sede do govêrno, e que êle, em pessoa, continuará a ouví-los. A propósito do pedido de congelamento de preços, que lhe foi entregue, afiançou o chefe do Executivo que o assunto tem sido pormenorizadamente analisado. Os órgãos de fiscalização de que o govêrno dispõe, declarou, não estão adequados, infelizmente, para levar a têrmo êsse serviço. O próprio decreto que instituiu a COFAP, continuou, não deu ao govêrno os recursos para uma rígida política de repressão. Estamos, contudo, disse, procurando encontrar êsses meios, dentro da lei. Concluiu o presidente Juscelino Kubitschek declarando que o governador Sarazate e o povo do seu Estado poderiam ficar certos de que tudo aquilo que estiver ao alcance do govêrno federal será feito em benefício do Estado do Ceará, e que considerava um motivo de justo orgulho o fato de os trabalhadores e a população do Estado o considerarem um amigo. A.N

O GOVERNO APOIARÁ O CEARA

FORTALEZA, 16 — Após receber os líderes sindicais, que expuseram uma série de reivindicações concernentes a salário, construção de residências, assistência à saúde e ampliação da rêde educacional, o presidente Juscelino Kubitschek, da sacada do Palácio da Luz, dirigiu-se à grande massa popular que se achava concentrada na praça para declarar que o desejo dos trabalhadores cearenses seria plenamente atendido, conforme anunciara na sua plataforma de candidato e se esforçava por realizar à frente do govêrno. Declarou o sr. Juscelino Kubitschek que não esquecera o sufrágio recebido da população cearense e que se considerava em dívida com todos aquêles que haviam prestigiado o seu nome nas urnas. Disse o chefe do govêrno que o apoio dado ao seu nome, em Fortaleza, chegara mesmo a constituir surprêsa, uma vez que tinha como oponente outro candidato que, pelas suas altas qualidades públicas, pelo seu valor moral, e pela projeção extraordinária que conquistara através de uma vida longa e honesta, merecia, por igual, o sufrágio dos eleitores locais. Disse o presidente Juscelino Kubitschek que realizava viagens constantes pelo país, como a de agora, para sentir de perto e ao vivo os verdadeiros problemas nacionais e procurar-lhes a solução, sem perder o contato com o povo. Não podia ficar enclausurado no Palácio do Catete, adiantou o presidente da República, porque, se assim fizesse, ficaria divorciado do interêsse e do calor dêsses dramas coletivos. Concluiu o presidente Juscelino Kubitschek seu improviso declarando que todos os assuntos contidos no memorial que acabava de receber seriam realmente estudados à luz da melhor boa-vontade, e que não eram de modo nenhum capítulos de interêsse apenas regional, mas de interêsse comum, porque eram do interêsse do país. A.N.

PÁRANINFO DO CPOR DA POLICIA MILITAR

FORTALEZA, 16 — Ao almôço oferecido pelo governador Paulo Sarazate ao presidente Juscelino Kubitschek compareceram as mais expressivas figuras do mundo político e social, inclusive representantes de tôdas as correntes partidárias. Após o ágape, o presidente Juscelino Kubitschek recebeu uma comissão de alunos do C. P. O. R. da Polícia Militar do Estado que foi dar ciência ao chefe do govêrno da escolha de seu nome, em eleições para indicação do paraninfo da turma de 1956. A.N.

APARELHAMENTO DE MUCURIPE

FORTALEZA, 16 — O presidente Juscelino Kkbitschek, após deixar o Palácio da Luz, dirigiu-se para o pôrto de Mucuripe a fim de inspecionar as suas instalaçõer. O pôrto de Mucuripe, declarou o chefe do govêrno, continuará a merecer todo apoio de sua administração, que o incluí entre os portos brasileiros a serem atendidos prioritàriamente para a mecanização dos serviços de carga e descarga, além da manutenção dos trabalhos de dragagem de bacia de evolução e do cais de acostagem, que deverá ser aumentando na proporção de crescimento que se verificou no comércio do Estado. Êstes planos, disse o chefe do govêrno, já estão concluídos e vão ser realizados na atual administração. A. N.

ADIADA A VISITA A FERNANDO NORONHA

FORTALEZA, 16 — O presidente Juscelino Kubitschek adiou a viagem que havia projetado ao Território de Fernando Noronha, em virtude da urgência de compromissos assumidos no Rio de Janeiro. A visita do presidente da República àquela ilha prendia-se ao seu desejo de examinar os trabalhos que ali se realizam e de estudar a possibilidade de instalação de uma colônia de pesca no Território. A.N.

IMINENTE A PARALISAÇÃO DAS USINAS DE AÇÚCAR PAULISTAS

Advertência ao presidente da República

SÃO PAULO, 15 — Para examinar o problema açucareiro em face da decisão tomada têrça-feira pelos fornecedores de cana de São Paulo de acompanhar seus colegas do Nordeste e do Estado do Rio de Janeiro na interrupção das entregas às usinas, estiveram reunidos ontem, na sede da Associação de Usineiros de São Paulo, elementos da classe de todos os pontos do Estado.

Durante a reunião, deliberou-se enviar telegrama ao presidente da República, vasado nos seguintes têrmos: "Temos a honra de comunicar a V. Exa. que, nesta data, enviamos ao sr. presidente do Instituto do Açúcar e do Alcool o seguinte telegrama: "Em data de 17 de julho permitimo-nos telegrafar a V. Exa. advertindo sôbre as consequências desastrosas em perspectiva, devido ao desajuste dos preços, os quais poderiam acarretar a paralisação das usinas. Infelizmente nossas palavras foram mal interpretadas por V. Exa., que tomou como uma intenção nossa aquilo que era simples advertência. Notificados agora pelos fornecedores de cana da cessação do corte, as usinas que ainda trabalham somente com canas próprias estão sendo, neste momento, vítimas da ilegalidade e de arbitrariedades por parte dessa autarquia. Nessa lamentável situação comunicamos a V. Exa. que as usinas paulistas serão forçadas a interromper a moagem com gravíssimas consequências para o abastecimento público e para o rendimento da corrente safra que já não se apresenta muito promissor. — SILVIO MORGANTI, presidente da Associação de Usineiros de São Paulo.". Asp.

PRÉVIA AUTORIZAÇÃO DO PRESIDENTE DA REPÚBLICA

para admissão de pessoal no serviço público

Despacho do sr. Juscelino Kubitschek em exposição de motivos do DASP

Reiterando as recomendações da Circular n.º 5, que condiciona à prévia autorização do presidente da República à admissão de pessoal no serviço público, inclusive entidades autárquicas, o sr. Juscelino Kubitschek aprovou exposição de motivos do Departamento Administrativo do Serviço Público, contrária à pretensão de uma autarquia de previdência, que desejava ser dispensada daquela exigência.

Conforme salienta o D. A. S. P., a medida faz parte do programa de perigosa defesa dos dinheiros públicos e redução de gastos em que se acha empenhado o govêrno. Embora as alegações expedidas pela autarquia fôssem dignas de consideração, não parece oportuna a exclusão da mesma nas restrições impostas a todos os órgãos públicos, quer pertençam à administração direta, quer à administração descentralizada. E observa, mais adiante, que se atendida a pretensão, dentro em breve, estaria anulada pràticamente a atual política do govêrno de contenção das despesas com o pessoal, pois, sem dúvida, daria margem a pedidos semelhantes de outras entidades autárquicas, sob alegação de princípio de igualdade irrestrita de tratamento, que deve ser geral, mormente quando se trata de medidas limitativas.

Nas considerações do D. A. S. P., o presidente Juscelino Kubitschek exarou o seguinte despacho: "Aprovo e reitero as determinações constantes da Circular n.º 5".

Seguros contra fogo
CIA. DE SEGUROS
Argos Fluminense
FUNDADA EM 1845
ALFÂNDEGA, 7 (EDIFÍCIO PRÓPRIO)
RIO DE JANEIRO

Thurniel
COSINHAS AMERICANAS
MÓVEIS DE AÇO EM GERAL
ARMARIOS DEPÓSITOS — MESAS — GUARDA-ROUPA — ARQUIVOS — ESTANTES DESMONTÁVEIS — COFRES.
CONSULTEM NOSSOS PREÇOS. Orçamentos sem compromisso
RUA TEÓFILO TONI, 117 - 2.º FONE: 43-4230
32367

TAPETES
CORTINAS
TECIDOS
para estofos e decorações
LONAS
e todos os artigos de decoração
PASSADEIRAS
de todos os tipos
EM 10 PRESTAÇÕES
Casa FERNANDES
Rua 7 de Setembro, 186
Orçamento sem compromisso
TELS. 43-8180 e 43-4003

Oferta EXCLUSIVA de W. M. Reis S. A.
Venha escolher sua geladeira
No côr que mais lhe agradar!
Verde Jade — Azul Colonial — Amarelo Citron — Vermelho Tropical — Rosa Pérola — Branco ...e mais 17 outras, lindas côres
Marcas de qualidade:
General Electric — 10,3 pés cúbicos,
Hotpoint — 10,5 pés cúbicos,
Gelamatic — 7 pés cúbicos,
Consul (a querosene) — 6 pés cúbicos
Pagamentos:
em 15 mensalidades
...e uma entrada à sua escolha
Em W. M. Reis S. A. as novidades sempre chegam primeiro!
W.M. REIS S.A.
AV. RIO BRANCO 125

Um quadro musical repleto de ritmo e beleza!
Paisagens de Portugal
UMA PRODUÇÃO DE EURICO SILVA
RESSALTANDO O ENCANTO E A GRAÇA DE
Gilda VALENÇA
QUINTAS-FEIRAS 20,30 HORAS
Rádio Mundial
- UMA EMISSORA DA ORGANIZAÇÃO VICTOR COSTA -
GENTILEZA DOS VINHOS CATETE

Agora em ITAJAÍ
Rio
São Paulo
Curitiba
Itajaí
Vacaria
P. Alegre
Agora já se pode voar a Itajaí (e Blumenau) pela Real-Aerovias. Você viajará em confortáveis Douglas DC-3 (com a famosa manutenção Real), terá impecável serviço a bordo e 25% de desconto* no preço da passagem. Pela Real-Aerovias, você fará sempre a melhor viagem.
VÔE PELA REAL
PP-YQL
10 anos de real serviço ao Brasil
REAL-AEROVIAS
*Desconto aprovado pelo D. A. C. sôbre as tarifas dos luxuosos Super-Convair
Reservas 24 horas por dia: Tel. 32-4300
Avenida Rio Branco, 277 - Loja G — Tel. 32-4300
Loja Santa Luzia - Rua Sta. Luzia, 732 — Tel. 42-3614
Loja Copacabana - Av. Atlântica, 1936 — Tel. 46-8586
Loja Mauá - Av. Rio Branco, 9 - Loja B — Tel. 43-2644

Resumo dos acontecimentos...

(Continuação da 1.ª página)

tanha não pode aceitar o contrôle indiscriminado do canal por uma só potência, advertindo o Egito sôbre a conservação de empregados britânicos do canal em seus empregos, sob coação. O premier francês Mollet qualifica Nasser de "pseudo ditador" e informa que o seu país está disposto a, juntamente com outros aliados, lançar "um protesto enérgico e severo" contra a nacionalização do canal. O Egito rescinde o movimento bancário de exportação para a Grã-Bretanha.

31 de julho — O presidente Eisenhower, após conferenciar com Dulles, pede ao secretário que vá a Londres conferenciar sôbre Suez. O Departamento do Tesouro dos Estados Unidos coloca sob regime temporário de licenciamento os bens do govêrno egípcio, não sendo os bens da Companhia do Canal e privados egípcios no país afetados pela medida. O Almirantado Britânico informa que "foram adotadas certas medidas navais" para fazer frente a possíveis complicações na região ocidental do Mediterrâneo.

1º de agôsto — Enquanto Dulles conferencia em Londres, Eisenhower declara, em entrevista coletiva à Imprensa, "vital para os Estados Unidos a utilização ininterrupta eficiente do canal", afirmando que o problema "deve ser tratado com todo o cuidado para que nos asseguremos de estar sendo justos e equânimes". O Egito aceita cheques descontáveis em nome da Companhia do Canal como válidos para o pagamento do tráfego de navios pelo canal.

2 de agôsto — Um comunicado tripartite, de Londres, "devem ser dados passos no sentido do estabelecimento de acôrdos para a operação do canal sob um sistema internacional visando a garantir a operação conforme os têrmos da convenção de 29 de outubro de 1888, consistente com os interêsses egípcios legítimos". As 24 nações mais interessadas na utilização do Canal de Suez são convidadas para uma conferência no dia 16 de agôsto, em Londres. A Grã-Bretanha aconselha os cidadãos britânicos a abandonarem o Egito e mobiliza fôrças armadas. Os navios de guerra franceses acendem seus fogos na Base de Toulon.

3 de agôsto — John Foster Dulles, ao prestar contas ao povo norte-americano de missão em Londres — por rádio e televisão — declara "inadmissível que o Canal de Suez seja explorado por um único país com finalidades altamente egoístas" e afirma: "Certamente não assumimos compromissos sôbre a atitude a ser adotada pelos Estados Unidos" no caso de fracassar a conferência. O ajudante de ordens de Nasser declara que o Egito foi convidado a participar da conferência sob as ameaças das fôrças armadas e da pressão econômica.

4 de agôsto — A Grã-Bretanha ao mobilizar as tropas, cancela os licenciamentos e as baixas no Exército. Continua o embarque de tropas britânicas para o Mediterrâneo.

5 de agôsto — O Egito convoca número limitado de reservas do Exército.

A Grã-Bretanha envia o primeiro de três porta-aviões para o Mediterrâneo.

6 de agôsto — O presidente Eisenhower, "em contato permanente" com o seu gabinete sôbre a questão de Suez, conferencia com o secretário de Estado Dulles e o Departamento de Estado promove várias reuniões com os diplomatas de outros países para discutir os ataques à conferência de Londres e especulações em tôrno da não-participação do Egito dessa conferência, veiculados pelas agências noticiosas.

7 de agôsto — Nasser anuncia que concederá uma entrevista coletiva à Imprensa no domingo, dia 12 de agôsto, presumivelmente para responder ao convite para participação da conferência de Londres. O secretário de Estado Dulles transmite o ponto de vista dos Estados Unidos aos enviados das demais Repúblicas Americanas.

8 de agôsto — Anthony Eden, ao falar ao povo britânico, informa que a Grã-Bretanha só usará a fôrça para solucionar a questão de Suez como último recurso. Declara que a questão da Grã-Bretanha é com o presidente Nasser e não com o povo egípcio ou com o mundo árabe. A Índia aceita o convite para a conferência de Londres e declara o seu apoio à nacionalização do canal. Informa ainda que o Egito não participará. Em Washington, o presidente Eisenhower declara haver "boas razões para esperar que o bom-senso prevaleça na disputa".

9 de agôsto — A Rússia aceita, com reservas, o convite para a conferência de Londres, afirmando que a mesma "não poderá adotar nenhuma decisão legal" com relação ao Canal de Suez, sugere o adiamento para uma data mais distante, de agôsto, bem como a expansão do número de participantes, para incluir outros países. Eisenhower convoca uma conferência de líderes dos dois principais partidos nacionais para domingo, 12 de agôsto. O Egito integra vários grupos militares num só "Exército da Libertação".

10 de agôsto — E' noticiado que os Estados Unidos, Grã-Bretanha e França fazem circular, entre as nações convidadas, sugestões para um contrôle internacional do canal que garantiria maiores lucros ao Egito. A Embaixada Egípcia em Londres ataca as declarações de Anthony Eden sôbre Suez como "incompatíveis com a cortesia internacional".

11 de agôsto — A Grã-Bretanha rejeita as propostas russas sôbre a conferência. A Grécia anuncia que não participará. Tôdas as demais nações, com exceção apenas do Egito, aceitam o convite para a conferência. Eisenhower e Dulles conferenciam uma vez mais, demoradamente, sôbre a situação.

12 de agôsto — O presidente Nasser rejeita o convite para participar da conferência de Londres, propondo uma reunião mais ampla, envolvendo todos os signatários da Convenção de 1888. O tom de suas declarações é, de um modo geral, conciliatório. Líderes do Congresso Americano conferenciam com Eisenhower e Dulles, declarando a utilidade dessa reunião e o seu apoio integral à atitude dos Estados Unidos.

13 de agôsto — O Departamento de Estado declara que os Estados Unidos estão "em completo acôrdo" com a Grã-Bretanha e a França quanto a que "deve haver meios internacionais asseguradores da livre navegação do Canal de Suez".

Os trabalhistas britânicos buscam assegurar-se de que a mobilização das fôrças britânicas seja "pura medida de precaução". A Liga Arabe apoia a nacionalização do Canal de Suez pelo Egito.

14 de agôsto — Dulles conferencia com o presidente Eisenhower e parte para a conferência de Londres, expressando a confiança em que a mesma conduza a uma "solução pacífica" da situação.

E' formada uma Comissão Nacional da Indústria Petrolífera dos Estados Unidos por recomendação do govêrno federal, para fazer um levantamento dos recursos nacionais e atender às necessidades em várias partes do mundo no caso de se verificar o fechamento do Canal de Suez. I.P.S.

COMBUSTÍVEL PARA 66 DIAS E NOITES

Revelações da Comissão de Energia Atômica dos Estados Unidos

WASHINGTON, 14 — A Comissão de Energia Atômica revelou, em Washington, que um motor atômico, semelhante ao do submarino "Nautilus", funcionou, sem parar, "durante 66 dias e 66 noites, com uma só carga de urânio".

"Se o "Nautilus" tivesse realizado uma viagem com essa duração, 1.600 horas", assinala a Comissão de Energia Atômica, "teria realizado a volta do mundo, imerso, sem parar."

O motor "Darco" foi desligado em 8 do corrente, simplesmente porque seu ensaio de resistência permitiu obter tôdas as informações desejadas, declarou a Comissão de Energia Atômica. F.P.

5655

NASSER ACEITARIA . . .

(Continuação da 1.ª página)

a questão da presidência da conferência.

Segundo os usos diplomáticos, deveria a presidência caber, normalmente, ao sr. Selwyn Lloyd, mas informa-se hoje à noite que um certo número de delegações preferiram ver essa presidência atribuída a uma pessoalidade "neutra".

Dois importantes fatos políticos vieram aparentemente reforçar a posição ocidental:

1) — Podia-se temer, com efeito, até agora, que a Rússia pusesse em dúvida o conjunto da conferência, quanto à competência para resolver sôbre o futuro do Canal. Ora, a chegada maciça da delegação russa, composta de mais de sessenta pessoas, parece dementir êsse intento.

Chepilov conversou, durante noventa minutos, com Foster Dulles. Visitou igualmente Selwyn Lloyd, tendo esta última entrevista caráter muito geral, ao que se informa de fonte britânica autorizada.

Chepilov não desvendou a posição que a sua delegação tomará quanto à questão da internacionalização do Canal. Nos meios informados ingleses, consideram, todavia, que a Rússia tem maior interêsse em participar de um órgão de contrôle do Canal de Suez, o que consagraria a sua presença como grand potência, no Oriente Médio.

Informa-se igualmente que, no decurso da entrevista que Dulles teve com Chepilov, êste último se teria mostrado, segundo os meios americanos informados, "compreensivo e razoável", mas que, entretanto, não revelou a posição exata que espera adotar na conferência.

2) — A decisão do coronel Nasser, de enviar a esta capital o seu braço direito — comandante Ali Sabry, seu principal conselheiro político — é aqui interpretada como sinal de reconhecimento da importância da conferência que se vai iniciar. "O Egito não quer estar nem presente, nem ausente" — declara-se hoje à noite nos meios informados britânicos.

Aliás, há vários dias, parece que o coronel Nasser abrandou a sua atitude. Segundo rumores que ainda não foi possível verificar nesta capital, teria pedido principalmente ao Iraque que servisse de mediador. Afora o comandante Sabry, um outro colaborador chegado ao coronel Nasser, major Salah Salem, há vários dias já se encontra nesta capital, desmanchando-se em amabilidades.

Finalmente, salientam aqui que Von Brentano, ao chegar a esta capital, fêz uma declaração que dá nítidas garantias quanto à solidariedade alemã para com as três potências ocidentais.

Do lado dos neutros, parece evidente que Ceilão se sentiria feliz por propor uma solução de conciliação, ao passo que o representante da Índia procurará uma solução "que, disse, respeite os interêsses de todos os participantes à conferência, tanto quanto os do Egito".

Seja como fôr, as três potências ocidentais insistirão sôbre a necessidade de ser internacionalizado não apenas o contrôle, mas ainda a gestão do Canal. Será êsse, com tôda a evidência, o ponto crucial da discussão.

Embora seja aventura, na hora atual, fazer prognósticos sôbre as atitudes futuras que serão tomadas pelas delegações a tal respeito, pode-se considerar, entretanto, como muito prováveis os seguintes dados:

Austrália, Nova Zelândia, Alemanha, Holanda, Portugal e Itália apoiarão as três potências que convidam. A Rússia será advogada do Egito. A solidariedade afro-asiática para com o Egito desempenhará papel variável, com relação à Índia, Indonésia, Ceilão e Paquistão. Serão sem dúvida mais ou menos "tépidos" os três países escandinavos, a Turquia e a Espanha, bem como o Irão e a Etiópia. Finalmente, a atitude dos duvidosos estará provàvelmente em fundo-americana. F. P.

ADVERTÊNCIA DE NEHRU

NOVA DELHI, Índia, 15. Nehru advertiu o mundo que o uso da fôrça na Zona do Canal poderá provocar uma "conflagração geral".

Nehru manifestou confiança em que se poderá conseguir uma solução pacífica para o problema, dizendo:

"Mesmo que fracasse a primeira conferência, poderse conseguir êxito numa segunda ou mesmo numa terceira."

Nehru falou em Nova Delhi hoje, por motivo do 10.º aniversário da Independência da Índia.

Disse o chefe do Govêrno da Índia que agôsto foi sempre um mês importante na História, já que as duas guerras mundiais começaram nesse mês.

"E agora os tambores marciais estão rufando outra vez em agôsto", disse Nehru. U.P.

BOAS RELAÇÕES DA ÍNDIA COM A INGLATERRA E O EGITO

NOVA DELHI, 15. Dirigindo-se a uma multidão de meio milhão de pessoas, do alto das ameias do histórico Forte Vermelho de Nova Delhi, declarou o primeiro ministro Jawaharlal Nehru: "O mundo encontra-se novamente diante de uma grave crise neste fatal mês de agôsto, que viu o começo de duas guerras mundiais". Por outro lado Nehru salientou as boas relações da Índia com todos os países, em particular a Grã-Bretanha e o Egito, que se têm mantido em estreito contacto com a Índia a respeito do caso de Suez, e exortou as potências a encontrarem "uma solução amistosa, compatível com a soberania e a dignidade de ambas as partes". Após recordar a luta sustentada pela Índia contra a Grã-Bretanha em prol da sua independência, acentuou o primeiro ministro que sòmente a maneira amigável e pacífica, por que o problema foi resolvido, havia permitido as amistosas relações agora existentes entre os dois países. F.P.

MENOS COMBOIOS PASSARÃO POR SUEZ

CAIRO, 15. Sensível diminuição no trânsito de navios através do Canal de Suez vai ser registrada a contar de hoje. Com efeito, o organismo egípcio de gestão fêz saber ontem que o número dos comboios seria reduzido para três, em lugar de quatro. Diàriamente, dois comboios partirão de Port-Said para Suez e o Mar Vermelho, mas será suprimido um dos dois comboios do Mar Vermelho para o Mediterrâneo.

A média da passagem de navios pelo Canal permanece ligeiramente superior a quarenta, número êste que era registrado antes da nacionalização, e portanto essa diminuição dos comboios não pode ser atribuída a uma diminuição do número de navios que se utilizam do Canal.

Nenhuma explicação foi dada, nos meios oficiais, sôbre as razões que levaram a direção egípcia a modificar em ponto assim importante a organização da navegação pelo Canal. Todavia, informa-se, de fonte autorizada, que uns trinta pilotos, que se encontravam em férias fora do Egito, quando da nacionalização, ainda não reassumiram seus postos, o que acarreta para os pilotos em serviço um trabalho esmagador.

Alguns dêstes fazem até vinte e sete vezes por mês treze ou quatorze horas de serviço, em média, nas cobertas dos navios que transitam. Essas horas de serviço são realizadas tanto de dia, quanto durante a noite. Assinalam os relatórios médicos enviados à direção do Canal que os pilotos estão no limite de sua resistência. Seria para aliviar em certa medida a tarefa de tais pilotos, órgãos vitais do funcionamento do Canal e de sua segurança, que teriam sido suprimidos aquêles comboios. Assim, os pilotos poderão ter algumas horas de repouso, mas ocorrerá fatalmente um atraso no trânsito dos navios que venham do sul, isto é, dos que transportam petróleo do Golfo Pérsico para a Europa.

No momento, êsses navios deverão esperar na Baía de Suez o único comboio do dia, ou ancorar durante umas dez horas no Grande Lago de Amer, antes que possam prosseguir em sua rota com destino a Port Said e ao Mediterrâneo.

A supressão de um comboio diário é o primeiro sinal importante das dificuldades que são encontradas para a execução do programa da direção egípcia, quanto ao Canal nacionalizado. F.P.

MEDIAÇÃO DO IRAQUE

BAGDA, 15. Corre que o Egito pediu ao Iraque que servisse de mediador ante a Grã-Bretanha, para resolver o problema do Canal de Suez.

O Iraque, uma das nações signatárias do Pacto de Bagdá, é o melhor amigo da Grã-Bretanha no Oriente Médio. Contudo, oficialmente, se pôs ao lado do Egito, na crise relacionada com o Canal de Suez.

Corre que essa revelação dá fôrça às informações recentes, de que o primeiro-ministro iraqueano, Nuri El-Said, se dirigirá em breve a Londres, para servir de mediador na disputa.

Um membro do gabinete negou-se a confirmar ou desmentir tais rumores. Todavia, os observadores nesta capital acharam que o apêlo feito ao país, no sentido de conservar a calma e a ordem, para permitir ao govêrno nacional procurar um entendimento pacífico do problema de Suez, é outra prova de que é possível a mediação. U.P.

MAJOR BAILARINO

LONDRES, 15. O "Major Bailarino" do Egito dançou novamente ontem à noite em Londres e desmentiu, indignado, que o presidente Nasser o tivesse chamado de volta ao Cairo.

O major Salah Salem se apresentou ontem à noite no cabaré Pigalle e comeu salmão defumado, frango assado e bebeu vinho alsaciano.

"Estou aqui para descansar e me divertir" — disse o major bailarino.

Seu apelido lhe veio do fato, há 3 anos, ter se despojado de suas roupas, ficando só de roupas interiores, para dançar numa festa dos nativos do Sudão, num esfôrço para lhes mostrar que os egípcios eram seus amigos... Naquela época, Salem era apenas ministro de Orientação Nacional do Egito.

Agora, Salem, que também é jornalista, se acha em Londres para informar o seu jornal sôbre a Conferência de Londres a respeito do futuro do Canal de Suez. U.P.

GREVE GERAL NO MUNDO ÁRABE

CAIRO, 15. Hoje, à meia noite, começa em todo o mundo árabe uma grève geral de protesto [illegible] a Conferência de Londres sôbre o Canal de Suez.

A greve foi decretada por iniciativa da Federação [illegible] dicatos Egípcios. Os dirigentes sindicais da Jordânia e outros países árabes aderiram ao movimento e ordenaram aos trabalhadores que suspendam o trabalho à meia noite de hoje. U.P.

GREVE FRACASSADA

TRIPOLI, Líbia, 15. A greve geral decidida pelo conjunto dos países árabes, em ligação com o caso de Suez, é observada parcialmente, desde esta manhã em Tripoli, onde se encontram fechadas, na próporção de dois terços, as lojas dos muçulmanos. F.P.

Plataforma eleitoral . . .

(Continuação da 1.ª página)

de qualquer govêrno, contra os cidadãos americanos, por motivos de raça ou de religião. Não apoiaremos qualquer acôrdo ou tratado com qualquer govêrno, cujas cláusulas ou cuja aplicação reconheça tal política". F.P.

A POLITICA INTERNA NA PLATAFORMA

CHICAGO, 15. O Partido Democrata, no seu programa eleitoral sôbre os direitos civis, afirma hoje que as decisões da Côrte Suprema dos Estados Unidos constituem lei do país e compromete-se a prosseguir nos seus esforços para eliminar as discriminações ilegais, de qualquer espécie.

No projeto de "plataforma", sôbre êsse importante assunto — que será submetido à votação da Convenção — lembra o Partido Democrata principalmente que "todos os cidadãos são iguais perante a Lei e devem gozar dos mesmos direitos políticos. Devem ter as mesmas possibilidades de Educação, de progresso econômico e de condições de vida decente".

Depois de haver lembrado com orgulho "os resultados obtidos pelo Partido Democrata para obtenção da igualdade de tratamento e de possibilidades nas Fôrças Armadas da Nação, na Administração em todos os setores federais", frisa a declaração que o Partido Democrata se compromete a prosseguir nos seus esforços tendo em vista a eliminação das discriminações ilegais, de tôda sorte.

Em seguida, salienta a declaração as importantes consequências das decisões da Côrte Suprema, quanto à segregação racial, e proclama que essas decisões "são parte da Lei do País".

Conclui a declaração com uma condenação do Partido Republicano, na sua "violação dos direitos dos funcionários", confundindo a "segurança" e a "lealdade", com a única finalidade de lucro político. F. P.

DECLARAÇÕES DE TRUMAN

CHICAGO, 15. O ex-presidente Harry Truman declarou que Adlai Stevenson carece do "espírito de luta", necessário a um aspirante à candidatura presidencial, do Partido Democrata.

Truman, que trabalha intensamente em favor da designação do governador de Nova York, Averell Harriman, como candidato presidencial democrata, disse que Stevenson, que agora figura como o provável candidato, "carece da classe de espírito de luta de que necessitamos para ganhar".

Truman iniciou sua entrevista coletiva à imprensa com um ataque aos jornais que se expressaram no sentido de que o apoio de Averell Harriman prejudicaria sua posição na história dos EE. UU.

"Não me preocupam as consequências pessoais", manifestou.

Acrescentou que o objetivo básico da atual Convenção Democrata é designar "um candidato combativo", que não esteja manietado por "reservas ou evasivas". Disse que teme que Stevenson siga "o conselho da vacilação", e que isso colocaria o Partido Democrata em mãos dos moderados.

E prosseguiu: "Desagrada-me pensar que qualquer democrata liberal possa abandonar o "novo entendimento", ou o "entendimento justo", considerando-os antiquados".

O ex-presidente disse que, em sua opinião, o ex-governador de Illinois poderia representar "a destruição da filosofia social", no caso de ser designado candidato.

Truman expressou, por fim, que não tem objeção alguma, de caráter pessoal, contra Stevenson, e que, de fato o aprecia, o que provocou o riso geral dos jornalistas reunidos no salão do Hotel Blackstone. U.P.

HARRIMAN DESMENTE OS BOATOS DE SUA DESISTÊNCIA

CHICAGO, 15. O governador Averell Harriman acaba de desmentir os boatos de sua desistência à candidatura presidencial pelo Partido Democrata.

O governador do Estado de Nova York declarou, no começo da tarde de hoje, que não tinha absolutamente intenção de retirar sua candidatura e que continuaria a luta até o fim.

A declaração de Averell Harriman foi feita ao receber a delegação do Ohio à Convenção do Partido Democrata. Harriman procura obter os votos dêsses delegados, votos que parecem se inclinar para Adlai Stevenson. Harrinon procuraria os votos do Ohio, sobretudo, devido à defecção dos delegados do Michigan, com que contava e que passaram para o lado de Stevenson. Foi mesmo a defecção dos democratas de Michigan que deu origem aos boatos da desistência de Harriman.

Aliás muitos amigos íntimos do governador de Nova York e que era o favorito da Convenção, dada sua importante colaboração com o falecido Franklin Roosevelt, estão achando que Adlai Stevenson nas últimas vinte e quatro horas adiantou-se muito. F.P.

DECLARAÇÕES DE STEVENSON

CHICAGO, Illinois, 15. O aspirante Adlai Stevenson declarou que as fôrças que apoiam o governador Harriman, de Nova York, estão se deixando tomar pelo desespero.

Stevenson se recusou a dizer qualquer coisa sôbre a afirmativa do ex-presidente Harry Truman de que Stevenson não poderá derrotar o presidente Eisenhower nas eleições de novembro próximo, se for nominado candidato do Partido. Contudo, afirmou que a afirmação de Truman não terá o efeito esperado em favor de Harriman.

[illegible]rança de Stevenson entre os [illegible]cionais aumentou hoje quando o [illegible]rnador Nennen Williams, do Mic[illegible]igan, anunciou que retirara sua aspiração a candidato em favor de Stevenson. Dos votos dos delegados do Michigan, Stevenson terá 32,5 — Harriman 11 e o senador Stuart Symington 1,5.

Os partidários de Stevenson afirmaram hoje que os esforços de Truman e Harriman para deter a vantagem do ex-governador do Illinois na Convenção Nacional fracassaram por completo.

Acrescentaram que as últimas declarações de Truman demonstram o desespero dos adeptos de Harriman. Muitos afirmam que Stevenson será nominado candidato na primeira votação. U.P.

CRUZ DA KU KLUX KLAN NA CASA EM QUE NASCEU EISENHOWER

DENISON (Texas), 15. Uma cruz ardente, símbolo tradicional da "Ku Klux Klan" foi colocada ontem à noite no gramado da casa onde nasceu o presidente Eisenhower, nesta cidade.

Essa casa foi recentemente restaurada por cêrca de 15.000 dólares. O presidente viveu nela pouco tempo durante a sua infância pois seus pais deixaram êste local para irem se estabelecer em Abilene, pequena cidade do Texas.

Vários casos isolados de cruzes ardentes se verificaram nêste Estado depois que a Côrte Supremo dos Estados Unidos declarou anticonstitucional a segregação nas escolas. F.P.

PLATAFORMA

CHICAGO, 15. A comissão encarregada de elaborar a plataforma da política democrata para a próxima campanha presidencial aprovou por 12 contra 5 votos um plano de transação sôbre os direitos civis, esperando que, com isso, se possa evitar uma perigosa dissenção nas hostes do Partido Democrata sôbre o problema da segregação racial.

Os detalhes dêsse item serão dados a conhecer esta tarde. U.P.

CORREIO . . .

(Continuação da 1.ª página)

visitaram depois a Vila, indo a um colégio religioso que é dirigido pela irmã do cardeal-patriarca de Lisboa.

Na parte da tarde o presidente em Vila de Manica, onde também foi recebido nos Paços do Conselho, partindo ao fim da noite para a Federação da Rodésia e Niassalândia, que vai visitar a convite oficial. ANI.

Terrorismo em Goa

GOA, 15. Terroristas indianos reiniciaram a sua campanha contra a Índia Portuguêsa. Um morto e alguns feridos assinalaram de maneira trágica o dia de ontem, causando indignação na população goesa. O grupo de terroristas abriu fogo contra os comboios de passageiros a três milhas de Colem, matando um cabo do exército e ferindo dois soldados, o maquinista e dois passageiros. De madrugada grupo de bandoleiros assaltou a mina de Pissurlen, em Satari, destruindo um compressor. ANI.

Goa

GOA, 15 (Pelo diretor da ANI, Dutra Faria) — São três horas e 30 da madrugada, só agora regresso do hotel de Pancim, onde saí às 8 horas da manhã de ontem para a viagem às fronteiras do norte e nordeste de Goa. Foram cêrca de 250 quilômetros percorridos de jipe e foram também 20 horas seguidas em contacto estreito de convivência íntima e fraterna camaradagem, com os homens admiráveis da polícia do Estado da Índia Portuguêsa.

A êste corpo pertenceram Aniceto do Rosário e Antônio Fernandes, heróis de Dadrah, assim como o cabo Soares de Melo, herói de Bentim. Mas as perdas do corpo da Polícia do Estado da Índia não se limitam a êstes três bravos. São onze já até esta noite, os seus mortos, dos quais um maometano Abamekhan, cinco indus, Naque, Amurlenkar, Sessai, Vogerencar e Vanoecar. Todos foram também assassinados pelos terroristas ou pelos bandoleiros da União da Índia.

Acompanhados pelo segundo comandante da Polícia, capitão Fernando dos Santos Ferreira e por dois guardas da Polícia de Segurança Pública de Lisboa "voluntários para o serviço de Goa" e por Donald Mackay enviado especial da United Press, comecei a visita aos postos fronteiriços. Do pôsto até a fronteira, seguindo em jipe que tem pára-brisas furado por uma bala...

Donald Mackay quer ver se os indianos o deixam atravessar a fronteira ao abrigo de seu passaporte de cidadão canadense. Chamados à fala, parecem cinco. Todos muito amáveis. O que não deixam é passar o jornalista para o lado de lá... compreende-se aliás a razão. Sabe-se que um pouco mais para o norte, a menos de 3 quilômetros defronte do pôsto português, Sinquerval, está um "comando" terrorista indiano, pronto a violar a fronteira e, segundo parece, dispõe de jipes anfíbios.

De Doda Moroso vamos a Pernem. Repete-se porém a cena. Da parte dos indianos a resposta é hábil, mas evasiva a cada pergunta — uma vez mais Mackay fica do lado de cá da fronteira. Decididamente os indianos não querem visitas que venham de Goa...

Noite cerrada, inicia-se o regresso a Pangim através a região onde os bandoleiros têm efetuado ataque e armado ciladas. Graças ao esplêndido serviço de comunicação privativo da Polícia, em cada pôsto a que passamos, vamos sabendo o que está acontecendo em todo o território de Goa. Foi atacado a tiros um comboio perto de Colem: um morto e quatro feridos. Acaba de ser preso o facinora que há seis meses atirou uma bomba contra um comboio, também na região de Colem. O pôsto de Salguinim repeliu vigorosamente o assalto, sem armas.

Pangim dormia, quando chegamos, um sono tranquilo. Mas precisamente uma das contrapartidas desta incrível calma é a calma indômita e dedicação inerível do espírito de sacrifício que anima os homens metropolitanos, cristãos, maometanos, indus e negros dando, de Moçambique.

Hoje às 5 horas da manhã era noite cerrada ainda e chovia. Uma noite agressiva e violenta, dessas que tudo alagam e tudo afogam. Pois apesar disso os peregrinos puseram-se a caminho. Descalços muitos. A pé, sob a chuva, cantando todos. As estrófes do hino de São Francisco Xavier em guarani, misturam-se com versos à Nossa Senhora de Fátima. O Patriarca das Índias incorporou-se à peregrinação. Acompanham-no homens, senhoras da sociedade de Pangim.

Erguem-se vozes que pedem "São Francisco Xavier, Goa é tua, faz com que Goa seja sempre portuguêsa". Oito mil, nove mil, dezenas de milhares de vozes, não sei quantas, dizem "São Francisco Xavier, faz com que Goa seja sempre portuguêsa". ANI.

NOVO CONVITE DE EISENHOWER A NEHRU

NOVA DELHI, 14 — O presidente Eisenhower renovou o seu convite para uma visita do primeiro-ministro indiano, Jawaharlal Nehru, aos Estados Unidos, mas ainda não foi fixada data alguma para essa viagem. — declarou hoje de manhã na Câmara Sadath Ali Khan, secretário parlamentar do primeiro-ministro. F. P.

DESCONTENTAMENTO . . .

(Continuação da 1.ª página)

bilais o teto de 16 bilhões de marcos (4 bilhões de dólares).

Após o aumento dos efetivos em 133 milhões de marcos, na primeira semana de agôsto, prevê-se, nas semanas vindouras, uma diminuição do saldo do balanço de pagamento.

Nos primeiros sete meses deste ano, o aumento das entradas de divisas superou o total do ano passado. O total das reservas, como consta no último extrato semanal, é composto de (DM) 4,98 bilhões em ouro 10,23 bilhões contas em bancos estrangeiros e 0,78 bilhões em promissórias, letras e cheques.

A moeda circulante na Alemanha Ocidental diminuiu entre 1 e 7 de agôsto de 854 milhões de marcos, perfazendo atualmente 14,39 bilhões de marcos. I. F.

Semana dramática de Berlim

Berlim, 15 — A Semana Dramática de Berlim se realizará êste ano de 16 de setembro a 2 de outubro. Seu programa é o seguinte: "A última estação", de Remarque; "Fjordor e Anne", de Arnold Krieger; "Longa viagem na noite", de O'Neill e "O jornal de Anne Frank", de Frances Goddrich.

O programa comprende também representações da "Personagem combativa" de Vauthier com Jean-Louis Barrault, como de apresentações de orquestras, coros e solistas e de apresentações dos seguintes ballets: New York City, Madrid (Ximenes Vargas) e Berlim (Tatiana Gsivsky) I.F.

Difícil fazer previsões sôbre a crise de Suez

Stuttgart, 15 — A respeito da Conferência sôbre o Canal de Suez, que se inicia amanhã em Londres, escreve a "Stuttgarter Zeitung":

Na vespera da Conferência de Londres não é possível fornecer previsões aproximadamente seguras sôbre o futuro desenvolvimento da Crise de Suez. O mais importante nessa Conferência é a sua realização. No caso, como em geral, prevalece, que negociações são preferíveis a medidas militares. A isso vem o fato que todo adiamento tem, presentemente, a vantagem de acalmar os ânimos dos países afetados pela disputa e preparar o terreno para a sua solução pacífica.

O irrevogável fim da era do colonialismo faz que tôda a potência, que procura conservar uma posição privilegiada nesse terreno, provocará a oposição dos demais países. Nesse sentido, a crise de Suez poderá tornar-se a abertura para uma fase de melhor colaboração internacional. Isso dependerá em grande parte da coragem dás Potências Internacionais de proclamar idéias novas e de fazer sacrifícios para a sua realização. IF.

O Centenário do Homem de Neandertal

Dusseldorf, 15 — Faz exatamente cem anos que dr. Fuhlrott descobriu, numa gruta de Neandertal, perto desta cidade, o crânio e alguns ossos de um homem primitivo, considerado como representante de uma das mais antigas raças humanas.

O crânio e alguns restos do esqueleto fossilizado foram retirados do cofre forte do Museu Reniano de Bonn, fazendo parte, como atração principal, de uma exposição comemorativa organizada pelo museu. IF.

RELÓGIO DE PONTO

IBM

De qualidade mundialmente famosa

INDÚSTRIA BRASILEIRA

IBM WORLD TRADE CORPORATION
Av. Presidente Vargas 642 - Tel. 23-1951
Filias em: Fortaleza - Recife - Salvador
Belo Horizonte - S. Paulo - Pôrto Alegre
Agentes nas principais cidades

Tosse? Bronquite?
TOME
"BEKITAN"
Fórmula da medicina moderna.
EM COMPRIMIDOS
Espectorante, desinfeta as vias respiratórias e faz cessar a Tosse com rapidez.
NAS DROGARIAS E FARMÁCIAS
34591

Das Fábricas CIMO...

para o confôrto do seu escritório
MÓVEIS CIMO
R. INVALIDOS, 139
Tel. 22-4372

NÃO VENDA SEU AUTOMÓVEL
SE PRECISAR DE DINHEIRO
Para uma necessidade urgente, resolvo HOJE MESMO a sua situação financeira com garantia recíproca. — Praça Mauá n. 7 - sala 524 - 5.º andar — Ed. de "A Noite" — Tel. 23-4485. 76680

os produtos Pescal
resolvem qualquer problema culinário!
Reserve em sua mesa um lugar especial para êsses saborosos e nutritivos pratos:

• Filé de Peixe 1/2 kg - Cr$ 23,00
• Camarão Salgado 1/2 kg - Cr$ 35,00 1/4 kg - Cr$ 20,00
• Camarão Fresco 1/2 kg - Cr$ 50,00
• Peixe Eviscerado 1 kg - Cr$ 30,00

Ao comprar PESCAL verifique se está sendo retirado do congelador
INDUSTRIA BRASILEIRA DE PEIXE S/A.
Pescal
FILIAL - RIO: — Av. Presidente Antônio Carlos, 607 sala 505-A - Tel.: 22-7106

L&C COMUNICADO L&C
aos
ELETRICISTAS e CONSUMIDORES
de MATERIAL ELÉTRICO
Alertamos nossos Amigos que, devido à alta do cobre, fabricantes inescrupulosos, ludibriando vossa boa fé, estão lançando no mercado, em concorrência desleal, *porta-lâmpadas, fusíveis, chaves, etc.*, com roscas, casquilhos e bornes de FERRO LATONADO. Cuidado! Experimentem tudo com ÍMÃ, pois êsses artigos, além de estragar-se na umidade e dar curto-circuitos perigosos, são vedados por Lei e podem ser apreendidos pelo DNIG. Exijam só material de alta qualidade "LORENZETTI", ou similar. Custa um pouco mais, mas sai muito mais barato.
Ind. Bras. ELETROMETALÚRGICAS S. A.
Caixa Postal 2582 — São Paulo
A mais antiga e maior Fábrica de Material Elétrico da América do Sul

Use o trio da elegância

ENSINO

CINQUENTENÁRIO DA ASSOCIAÇÃO DOS ANTIGOS ALUNOS MARISTAS

Como transcorreu o encerramento das festividades — O banquete realizado no Colégio São José — Palavras do arcebispo de São Paulo, d. Carlos Carmelo

Transcorreram em ambiente de alegria as solenidades que marcaram as festas comemorativas do 50º aniversário de fundação da Associação dos Antigos Alunos Maristas do Rio de Janeiro e que culminaram com a reunião de antigos alunos e professôres em um banquete de confraternização. Durante a semana desdobraram-se as reuniões, visitas, homenagens, atos "in memoriam" e anteontem, além da missa e da inauguração da placa alusiva à data do jubileu de ouro no Internato São José, núcleo das festividades porque sede também da entidade, houve ainda uma solenidade presidida pelo cardeal-arcebispo de São Paulo, D. Carlos Carmelo, ouvindo-se aí o discurso do associado, desembargador Ernesto da Silva Guimarães que abordou aspetos da vida escolar, da expressão da data festejada, e do calor daqueles instantes de fraternidade.

O almôço

As 12,30 horas, teve início o banquete de confraternização com menu de mayonnaise de galinha, filet de namorado à milaneza, arroz com camarões, peru assado com farofa e fiambre, e sobremesa de torta com creme, vinho e café. Não faltou aos grupos aquela *jovialidade* de outras épocas. Nas rememorações via-se o Oswaldo Montezuma, ou do seu Manuel; o Alvim, filho do grande Alvaro Alvim, e além o Craveiro; todos espalhados e que ali se irmanavam vivendo os tempos dos livros e das gudes... Comunhão espiritual da qual participavam, com o mesmo entusiasmo e amizade, os representantes das associações maristas dos Estados. Todos felizes sob a presidência de D. Carlos, com sua figura respeitável pela serenidade, atraente pela simplicidade: assim transcorria o ágape. Em dado momento o presidente do Conselho Deliberativo, Fausto Moreira, *au champagne*, solicitou silencio e anunciou que iria falar o orador-oficial daquela solenidade, o deputado cônego Medeiros Neto, o qual, dirigindo-se ao cardeal, autoridades e demais presentes, com seu fluente e erudito verbo iniciou seu discurso exumando as raizes da história da pedagogia, cuja árvore cresceu sob os cuidados da orientação dos maristas. Deteve-se, depois, na formação social sob a influência francêsa e prosseguiu na análise dos deslises e conveniências educativas, para lembrar que no Brasil já era "chegado o momento de ser dado a um historiador contar as atividades dos maristas juventude, que já precisava do amor e da compreensão educacional dos maristas". Com a habilidade da sua cultura e inteligência esplendidas, aliadas ao dom da oratória que lhe é peculiar, Medeiros Neto teceu razões de ordem politica, sem partidarismo, em plano alto e são depois, prosseguiu falando da nossa terra e ofereceu tiradas próprias ao calor afetivo daquele ambiente de fraternidade, e contou que certa vêz realizou viagem e um estrangeiro lhe perguntou sôbre "que espécie de país era o nosso" fazendo indagações das mais diversas. Ele, orador — disse — só teve uma lembrança de apologia - lembrando Rui, dizendo "Meu país é aquele que nunca usou da fôrça para a sua expansão", e daí, em feliz sequência prosseguiu, lembrando que o Brasil era "a primeira nação sem preconceitos de raças a segunda nação entre as nações americanas territorialmente", e seguiu assim para deter-se em fatos intimos e concluir com palavras afetivas sôbre o jubileu de ouro da Associação dos Antigos Alunos Maristas, comentando que no seu meio a razão educar pelo coração". Muitos abraços e felicitações ao orador.

Entrega dos distintivos

Seguiu-se a entrega pelo presidente almirante Nereu Chaldréo Corrêa, dos distintivos e flâmulas aos representantes de Associações estaduais, convidados especiais e homenageados. Depois dada a palavra ao padre José Alves Mota Filho, secretário do cardeal-arcebispo de São Paulo, lendo versos de sua autoria "Aos Mestres". Falou ainda o irmão Pinto Gabriel, dizendo que a "juventude também tem cabelos brancos" e seguindo na tese de que o "marista é grande na sua pequenez, no seu trabalho produtivo e silencioso"; o sr. Alvaro Pinto da Silva Novais Filho, presidente da Associação de Santos, fêz entrega de flâmula e pergaminho com dizeres alusivos ao jubileu que se comemorava, homenagem da entidade que representava, ao presidente Nereu Chalréo Corrêa. Ouviu-se depois o antigo aluno César Augusto Cataldo, que compôs, momentos antes de oferecer aos colegas, mestres e convidados ali presentes, sua homenagem os seguintes versos:

Colégio Diocesano São José!

Saudoso Casarão do Rio Comprido!
Devo-te a graça de viver com fé
Mercê o ensinamento recebido.
Das longas excursões ao "Sumaré"
Dos calouros o "trote" divertido,
Dos bons conselhos, do castigo até,
De tudo me recordo comovido.

Dez inclementes lustres são passados;
De cada Irmão Marista, mestre e amigo
Conservo a mais profunda gratidão,
Solar de professôres devotados,
Dileto Educandário, doce abrigo,
Ufano-me de tua tradição!

Cataldi, Caruso e Feitosa

Cataldi foi também muito aplaudido, assim, como o Salvador Caruso, o qual, após a solicitação de Raimundo Oliveira de Nascimento, leu também o poema de autoria do outro antigo aluno marista, Ernani Feitosa. Muito feliz o Caruso na sua expressão de dicção e nas palavras de esclarecimentos iniciais com que terminou suas palavras. O poema de Feitosa é êste:

"A saudade espesinha, mas conforta,
Traz a n'alma o bálsamo falaz
E esta dor-alegria se transporta
Aquele tempo que não volta mais!...

Relembro a minha infância!
quem não a guarda
Num torvelinho de recordações,
Aquele quadro de aquarela parda,
Gravado fundo em nossos corações.

O grande casarão do seminário
Do saudoso e querido "Rio Comprido"
Quanta lembrança... Eterno relicário
Que eu guardo, no meu peito, comprimido.

Suas grossas paredes carcomidas
Seriam testemunhas tão sinceras,
De nossas aulas e de nossas vidas,
Tão cheias de sorrisos... E quimeras!

E os mestres de meu tempo, hoje velhinhos,
Alguns existem, outros já morreram;
Traçaram-nos destinos e caminhos,
E, após, sorrindo desapareceram..
Quantas vezes, um rispido castigo,
Debaixo de um semblante carrancudo,
Era nos dado pêlo mestre amigo;
E um apêrto de mão... Findava tudo!

E os meus colegas de "carniça" e "gude"
Que hoje são "grandes" mas os mesmos são;
Aquela educação da juventude
Completou-lhes caráter... formação.

E aquela capelinha, que eu respeito
Onde eu fiz a primeira comunhão,
De fita ao braço de medalha ao peito,
Trazendo o bom Jesus no coração.

E o rosário de contas azuladas
Onde eu rezava as minhas orações
Pedindo a Deus nas longas madrugadas
Que pautasse com fé minhas ações.

E o dormitório de tamanho enorme
Com suas camas tôdas alinhadas,
Risonhas confidentes de quem dorme,
Companheiras sinceras e caladas...

E o grande sino que marcava o instante
De nossa disciplina rigorosa,
Inda ouço o seu tinir distante
Na luta dessa vida trabalhosa...

Tudo eu gravei! Não me esqueci de nada
Até do tanque — a limpida piscina —
De água azulada, sempre renovada
Simulando a incerteza de u'a sina...
E a frondosa alameda de bambús
Que dava acesso àquêle tanque
Traz a grande lembrança que traduz
A bela quadra, que nasceu comigo.

Tudo partiu! O tempo levou tudo
Só não levou, oh dura crueldade!
Deixando no meu peito triste e mudo,
A grande punhalada da saudade!...
Hoje vivendo aos trancos e barrancos,
Na vida turbulenta de um artista,
Sinto estampada em meus cabelos brancos,
Aquela infância que eu perdi de vista!...

A' seguir Salvador Caruso, de improviso, teceu elogios ao discurso pronunciado pêlo deputado Medeiros Neto, concluindo que "as palavras do parlamentar ficariam para sempre em nossos corações".

Encerramento

O cardeal arcebispo D. Carlos Carmelo, na palavra do almirante Nereu Corrêa, presidente da Associação dos Antigos Alunos Maristas, deu, então, por encerradas as festas comemorativas do cinquentenário de fundação da entidade referida. Comemorações que ficaram gravadas no coração de quantos tiveram a ventura de participar dessa festa de coração e da amizade, como da fé.

O Colégio de São Joaquim e as comemorações de seu 158.º aniversário de fundação

Visita o *Correio da Manhã* uma comissão de ex-alunos — O que tem feito a velha casa de ensino em prol dos jovens abandonados pela sorte

Casa Pia e Colégio dos Órfãos de São Joaquim

A Casa Pia e Colégio dos Orfãos de São Joaquim completa hoje, 16 de agôsto, o seu centésimo quinquagésimo sexto aniversário de fundação. O festejado estabelecimento de ensino de Calçada, em Salvador, Bahia, tem sede à Avenida Frederico Pontes, 375 naquela Capital, e acolhe, atualmente, 140 alunos internos, órfãos ou filhos de pais inválidos, ou desconhecidos.

Reconhecidos à Casa em que estudaram

Ontem fomos procurados por um grupo de ex-alunos do Colégio de São Joaquim. Vinham lembrar-nos o aniversário daquela casa de ensino e solicitar uma noticia em que se dissesse dos frutos dêsses 156 anos de serviços prestados, pelo Colégio de São Joaquim, ao ensino, notadamente aos dois mil alunos que, tendo passado pelos cursos do centenário educandário, dali sairam operários, comerciários, técnicos, militares, professôres, advogados, todos de origem humilde mas honrando a casa que os orientou para bem cumprir sua missão na Terra.

E disseram:

— "Nós, ex-alunos do Colégio de São Joaquim sentimos hoje, voltando o pensamento à velha casa de ensino, as mesmas alegrias do tempo em que ali fomos alunos. Nossa intenção comparecendo ao Correio da Manhã e pedindo um registo da data, é ressaltar as atividades dessa cristã instituição que tanto tem feito pela infância desvalida sem lhe exigir qualquer recompensa material.

O fundador

E os nossos informantes, ex-alunos do São Joaquim, prosseguem:

— Devem a Bahia e o Basil essa benemérita Casa a Joaquim Francisco do Livramento, catarinense de nascimento. Foi um homem devotado ao bem, exclusivamente. Esse estabelecimento de caridade tem vencido cirses, mas a que o aflige agora, é realmente forte de mais. Eis porque solicitamos a atenção de todos (govêrno ou particular) para ela. Suas paredes, forros, tôrres da igreja, assoalhos, etc, estão desmoronando ao pêso dos anos.

Quando chove, no Colégio, não se sabe qual a goteira mais impiedosa. As oficinas estão paralizadas, por imprestáveis. Apenas uma, a de tipógrafos funciona, assim mesmo precàriamente, sem a maioria das máquinas. Até pouco tempo, os alunos aprendiam oficios de marceneiro, carpinteiro, sapateiro, alfaiate, encadernador, bombeiro.

Os nossos informantes fazem uma pausa e prosseguem:

— Algumas promessas e, mesmo, contribuições têm sido feitas. Mas o socorro precisa ser ponderável e urgente, para que não desapareça uma tão útil e tradicional instituição, onde os meninos pobres obtêm alimentação, alojamento, instrução e oficio, sem dispêndio de qualquer importância, e durante cinco e até oito anos, graças à caridade e à pequena ajuda dos poderes públicos.

Um apêlo

E concluem os ex-alunos do Colégio São Joaquim com êste apêlo:

— Tôda e qualquer oferta ou donativo devem ser endereçados ao dr. José Vicente Tourinho, provedor do Colégio à Avenida Francisco Pontes, 375, em Calçada, Salvador, Bahia.

NOTICIÁRIO

Ampliação do Colégio Estadual do Ceará

O ministro da Educação e Cultura, prof. Clóvis Salgado, e o deputado Leão Sampaio, representando o govêrno do Ceará, assinaram convênio para concessão, pelos recursos do Fundo Nacional do Ensino Médio, do auxilio de Cr$ 1.751.000,00 (hum milhão e setecentos e cinquenta e um mil cruzeiros) para obras de ampliação e reconstrução do Colégio Estadual do Ceará.

PRIMEIRA SEMANA DOS ESTUDANTES DE ECONOMIA DA U.D.F.

Seu início na próxima segunda-feira

Na segunda-feira, dia 20 sob os auspícios da Faculdade de Ciências Econômicas, da Universidade do Distrito Federal, inclusive do Diretório Acadêmico, terá inicio a "1a. Semana dos Estudantes de Economia da U.D.F", a qual obedecerá ao seguinte programa:

Segunda-feira, dia 20, às 20 horas, I — *Instalação* da Semana — presidência de honra do dr. Albano Raimundo da Fonseca Marques, diretor da Faculdade; II — *Instalação* do Forum Debates Econômicos da Faculdade — Criado pelo Diretório Acadêmico; III — *Conferência* do sociólogo americano professor H. C. Brealie — Diretor do Departamento de Sociologia do "George Peabody College for Teachers de Nashville, Tennessee - -EE. UU.; IV - *Televisão Rio* — Programa: "Ciência Mo- tinho às 23 horas.

Terça-feira, 21, às 20 horas: I — *Conferência* — Professor José da Silva Guimarães — Catedrático da Cadeira de Ciências das Finanças. Tema: Considerações sôbre o crédito público; II — *Inauguração* na "Biblioteca Adam Smith" do D.A. de novos livros.

Quarta-feira, 22, às 20 horas: I — *Conferência* — Professor Aluisio B. Peixoto da Fundação Getúlio Vargas e professor das Cadeiras de Valor e Formação de Preços (I e II) da Faculdade. Tema. Inflação e desenvolvimento econômico.

Quinta-feira, às 20 horas: — I — *Conferência* — Professor Humberto Montano — Vice-diretor da Faculdade e professor da Cadeira de Comércio Internacional e Câmbios. Tema: Exército Agronômico.

Sexta-feira, 24, às 20 horas: I — *Conferência* — Sociólogo americano professor H. C. Brealey. Tema: Recentes modificações no capitalismo no EE.UU.

Sábado, 25, às 16 horas: I — *Conferência* — Professor Luiz F. Gurjão Leite de Vasconcellos da Fundação Getúlio Vargas e professor da Cadeira de História das Doutrinas Econômicas da Faculdade. Tema: — Crescimento da população em periodo de revolução industrial; II — Encerramento da 1a. Semana dos Estudantes de Economia da U.D.F. Oradores: Dr. Albano Raimundo da Fonseca Marques, diretor da Faculdade e o acadêmico Geraldo Machado Carneiro, presidente do D. A.

Forum de Debates Econômicos da Faculdade Ciclo de Conferências — Conferência, dia 27. 2a. feira: Conferencista — Prof. H. C. Brealey — Sociólogo americano. Tema: Obra de bem-estar social mantida por impostos.

FACULDADE FLUMINENSE DE MEDICINA

Diretório Acadêmico Barros Terra

Conferência: - Realizar-se-á hoje, quinta feira, às 20 horas no anfiteatro do Hospital Antônio Pedro uma conferência sôbre "Considerações sôbre parto Psico-Profilático" ministrado pelo professôr Dr. Clarimessio Arcuri, programada pelo C. E. Otillo Machado e D. Acad. Barros Terra.

Conferência: Dr. Lourival Ribeiro, diretor da Campanha Nacional Contra a tuberculose, fará segunda feira, dia 20, às 20.30 horas, na Associação Médica Fluminense, uma conferência sôbre "Aspectos da Campanha Contra a Tuberculose no Brasil".

Aviso: Encontram-se a disposição dos colegas certificados dos cursos de extensão universitária sôbre

1.º — Temas práticos e de pediatria.
2.º - Sexualidade e seus aspectos biológicos, psicológicos e culturais.
3.º — O recém-nascido e seus problemas.
4 — Cardiopatias congenitas.

Deverão procurar no D. A. Barros Terra com a Snta. Regina, das 1 às 17 horas diariamente.

Concurso *Pronto Socorro do Distrito Federal*: Entregâmos ao Dr. Dracy Monteiro, DD Secretário de Saúde, um memorial socilitando ao Dr. Negrão de Lima, DD Prefeito do D. F. a redução da média para 50, no referido concurso, afim de serem aproveitados mais alguns colegas que fizeram o citado concurso. Foi o memorial subscrito pelos presidentes dos Diretorios de Medicina.

INSTITUTO DE EDUCAÇÃO

Despachos do diretor

Maria Aparecida Mello Coutinho - Deferido o Licenciamento, na forma regimental.

Sonia Maria Ricart da Fonseca - Deferido.

Alice Traverso Linhares Pereira, Amália Maria Pires da Rosa, Amélia Fonseca Lima, Belinha Brebtchinsky Landen, Berenice de Oliveira Cavalcante, Célia Conceição Pinto da Silva, Celina Maria Branco Dias, Celita Maria Esberard, Deise Dias Leite, Denise Fontes, Denisia Molinaro Cerbella, Ecila Ribeiro Figueiredo, Elça Maria Ferraz, Elizabeth Macariello, Elmar Ferreira Rocha, Helena Rôsemberg, Heliane de Andrade Pires, Hely Maria Ramalho Ney, Hilda Fernandes Moreira, Iaci Ferreira da Silveira, Irene Soledade Linhares, Irene Thron Coelho, Isis Lyrio da Silva, Izaura Jacques Ourique Engel, Laura Maria Taves Léa Magioli, Luzia Pinto da Silva, Magdalena Marly Pinto Caffarena, Maria da Conceção Costa, Marisa Dutra de Almeida, Marila de Souza Brandão, Marlene Shnbert, Marly Bittencourt Reynaldo Almirão, Mirian Baethem Barbeitas, Suzana Castelo Branco, Theresinha Ricci, Therezinha Goulart Caffaro, Vera Maria Murat Vasconcelos, Yolanda Aromatis, Yolani de Andrade Souza. Compareçam dia 16, quinta-feira, às 13 horas gabinete do diretor, para vista de prova.

Ana Lucia Rocha Curty, Aspacia da Gloria Pereira Camélia da Conceição de Lima, Clarice Perez Esteves, Daisy Angrtsmi Duarte, Claudete Câmara Fonseca, Darcy Figueira Galhões, Elisabeth Fernandes Jorge, Elza Maria Lunas de Mello Massa, Ercilia de Mattos, Helena Sampaio de Souza Costa, Jaira de Oliveira Chrispim, Leny Maria Molinaro, Ligia Maria Pimentel Daltro Santos, Livia Thereza Wanderley Albuquerque, Lucia B. de Oliveira, Lydia Duarte Cerdeira Pinto, Nair de Barros Basto, Maria Angela Zenobio Barreto de Assumpção, Maria do Carmo de Almeida Maria Diva do Nascimento Silva, Maria Duarte Gonçalves, Maria de Fatima Silva Souza, Maria Judith Teixeira Monteiro, Maria Lina Cruz, Maria de Lourdes Botelho de Souza, Maria Lucia Tavares, Marijalma Pastor da Fonseca, Marilda Costapinto Pimentel, Marilza Represas, Marisa Pires de Vasconcellos, Marly Crespo, Marly Lasmar, Marly Nery Fazenda e Costa, Marly Pinto Leite, Marly Souza de Rose Miryan de Oliveira, Moema Corrêa da Costa, Nadir Cardoso Xavier, Olga Simão Jorge Dib, Palmira Faustino dos Santos e Silva, Perciliana Ferreira Nobrega, Regina Helena Rêgo Beltrão, Rosa Candida Pereira, Sarita Gisela Marcos, Soledad Fernandez Pinheiro, Stelinha Zebulum, Suely Leão Viggiano, Vania de Andrade Petti, Vera Maria Gerbella, Victoria Maria Fernandez Frutuoso, Yara Ferreira, Wanda Dorat de Lima, Yonni de Souza Fontes Arruda, Yvonne Baptista Linhares.

Compareçam dia 17 sexta feira, às 13 horas gabinete do Sr. Diretor, para vista de prova.

ASSOCIAÇÃO DOS EX-ALUNOS DO COLÉGIO METROPOLITANO

Em sua nova fase, a Associação dos ex-alunos promoverá, juntamente com o grêmio estudantil do Colégio Metropolitano, um ciclo de conferências e debates sôbre questões educacionais, que antecederá à criação de um departamento de Estudos Pedagógicos.

Neste sentido, o Presidente Paulo P. Lobo Viana já iniciou os necessários entendimentos com a Diretoria e o Corpo Docente do Colégio, encontrando ampla receptividade à sua concretização.

Pedimos que todos os Ex-alunos, o atual Corpo discente e suas familias apoiem com entusiasmo essa iniciativa que virá beneficiar o ensino e sua aprendizagem.

Maiores detalhes serão publicados proximamente.

FESTA NACIONAL DO ESTUDANTE

Com a finalidade de atender as Uniões Estaduais, realizar-se-á em outubro próximo em local já autorizado pelo Exmo. Sr. Prefeito do Distrito Federal, através do processo G. P. 282/56, publicado no Diário Oficial de 14 de julho de 1956, a Festa Nacional do Estudante. Esta festa que constará de um grande parque de diversões, teatro ao ar livre, churrascaria, restaurante, exibições foclóricas, feira de livros etc reverterá em favor das filiadas da U. N. E. e as Uniões Estaduais, cabendo também uma parte a Cruzada São Sebastião oferecida como cooperação da classe estudantil a magnifica campanha da reabilitação dos favelados. A festa deverá ter inicio em outubro, no aterro da Glória mantendo-se em funcionamento durante os meses de novembro, dezembro e janeiro p. vindouro. A Cruzada São Sebastião tendo em vista a finalidade dêsse certame tem dado decisiva colaboração o que muito vem facilitando os trabalhos da Comissão.

O estudante brasileiro procurará desta forma dar mais uma demonstração de sua capacidade realizadora, numa obra de grande alcance social.

DÉCIMO ANIVERSÁRIO DA UNIVERSIDADE DE RECIFE

RECIFE, 15 — Realizou-se, ontem à noite, no Teatro Santa Isabel, uma sessão solene comemorativa do décimo aniversário da Universidade desta Capital, estando presentes autoridades locais e reitores de várias Universidades brasileiras. Foi lida uma mensagem de saudação do presidente Juscelino Kubitscheck. Asp.

CURSO INTENSIVO PARA PROFESSÔRES LEIGOS

Goiânia, 15 — A Secretaria da Educação inaugurará, nesta Capital, dentro de poucos dias, o curso Intensivo para professôres leigos que lecionam nos estabelecimentos de ensino estadual, para melhoria de seus niveis intelectuais. Asp.

CONVOCADO O CONSELHO DE REPRESENTANTES DA UME

O presidente da UME, convoca uma reunião extraordinária do Conselho de Representantes para as 21 horas de amanhã, sexta-feira, a fim de serem resolvidos problemas referentes à Policlinica Central dos Estudantes.

MAIS UM LIVRO BRASILEIRO PUBLICADO EM HOLANDES

Amsterdam — Foi traduzido para o holandês pelo Dr. G. N. Visser, a obra prima de José Antônio Gonçalves de Mello Neto, intitulado "No Tempo dos Flamengos", que é, sem dúvida, um dos livros mais interessantes e melhor documentados sôbre a época holandesa no norte do Brasil.

O Real Instituto dos Trópicos de Amsterdam prontificou-se a colaborar para angariar os fundos necessários para a publicação do livro. Provàvelmente ficará pronto por ocasião da inauguração da grande exposição brasileira no referido Instituto, em meados de 1957. S. H. I.

A DEMOCRACIA MILITAR SUECA SERVE DE MODELO À ALEMANHA

Estocolmo — A democracia militar sueca serviu, em parte, de modêlo ao novo Exército da Alemanha Ocidental. O sistema sueco de ter um Delegado Militar que atue como intermediário entre o soldado individual e as autoridades militares foi adotado também na Alemanha. BISI.

CURSO GRATUITO DE VITRINISTAS

Inscrições abertas no SENAC do Distrito Federal

Acham-se abertas na Escola Central João Maria do Vale Carvalho, do SENAC do Distrito Federal, á Rua Santa Luzia, n.º 735, 2.º andar, as inscrições ao Curso Gratuito de Vitrinistas, ministrado por especialistas.

O Curso destina-se a comerciários e seus dependentes, sendo inteiramente gratuito. As aulas terão início no próximo dia 17 do corrente.

REFORMA DO ENSINO PRIMÁRIO EM GOIÁS

Goiânia, 15 — De regresso da Capital da República, onde esteve tratando de assuntos ligados a sua pasta, o sr. José Feleciano Ferreira, secretário da Educação, declarou à reportagem que assinou acôrdos com o Ministério da Educação para a costrução de ginásios nas cidades de Goiânia, Anápolis e Pôrto Nacional, bem como debateu com o diretor do I. N. E. P, o projeto da reforma do ensino primário em Goiás, que deverá ser encaminhado, dentro em breve, à Assembléia Legislativa do Estado, para discussão e aprovação. Asp.

AULA DE HIGIENE MENTAL

Será realizada amanhã, às 18 horas, no auditório do Ministério da Educação, a terceira aula de Higiene Mental, ilustrada pelo professor Luiz Fraga. A última aula realizada teve boa repercussão, tendo comparecido mais de 2.000 pessoas. No horário acima indicado, a Rádio Ministério da Educação fará a cobertura total da aula do professor Luiz Fraga.

REGRESSARAM DA BAHIA

Maceió, 15 — Sob a chefia do professor Simões, esteve em Salvador uma caravana de doutorandos da Faculdade de Medicina de Maceió, que visitaram os principais centros médicos daquela Cidade, bem como receberam aulas práticas de professôres locais.

Os acadêmicos alagoanos mostraram-se entusiasmados com a hospitalidade e com o que tiveram oportunidade de ver na Bahia, tendo também visitado pontos de interêsse geral, entre os quais a Usina de Mataripe. M.

AVIAÇÃO

A EVOLUÇÃO DO "COMET IV"

Vemos o "Comet III" logo após a decolagem da Austrália, no vôo que efetuou ao redor do mundo. Esse avião é o resultado do desenvolvimento do desenho primitivo do primeiro avião a jato comercial do mundo — o "Comet". Hoje chamam o "III" de "prototipo aerodinâmico" do "Comet, IV".

Um porta-voz da "De Havilland" declarou que o pedido de aviões de passageiros. "Comet", fabricados para a "Capital Airlines" dos Estados Unidos justifica a expansão da utilidade na série de produção da fábrica que possue a Companhia em Hatfield. Além disso, em consequência direta dêste pedido, a Companhia se propõe estabelecer uma cadeia de produção para "Comet" em suas oficinas de Chester, no noroeste da Inglaterra.

Os primeiros quatro aviões economendados pela "Capital Airlines" são da série 4 e serão quase idênticos aos entregues à "Boac", que encomendou 19. O resto será da série "4-A", especialmente desenvolvido para adaptar-se às necessidades de aviões de alcance pequeno e médio da Companhia Norte-Americana. (Os primeiros quatro Comets serão entregues em 1958, e no segundo semestre de 1959 serão fornecidos 10 da série 4-A).

A "Capital Airlines" demonstrou interêsse na série 4 em abril do ano passado, mas mesmo antes daquela data eram evidentes as imensas possibilidades do "Comet" como um dos grandes aviões do mundo para o transporte de passageiros. Os fabricantes afirmam que, se dispuzerem de uma procura suficiente, os Comets podem ser entregues aproximadamente dois anos antes que outros aviões de sua classe, e, a diferença de muitos de seus competidores, contam com a vantagem de sete anos de experiência de vôo. Os aviões da série 4, declarou o porta-voz, já reunem as condições necessárias para o mercado de aviões a jato para distâncias médias.

A evolução da série 4 a série 4-A foi inspirada pelas exigências dos vôos curtos e médios. Num artigo recentemente publicado pela revista norte-americana "Flight", são descritas as diversas vantagens dessas duas versões. Segundo o artigo, a velocidade de cruzeiro de 808 kms. H. do "Comet, 4" é inferior à de alguns tipos competidores, e seu desenho está de acôrdo com a fórmula anteriormente aceita, de um teto de 12 mil metros, para conseguir o maior número possivel de quilômetros por cada quilograma de combustivel. O "Comet, 4" encomendado pela "BOAC" é, na verdade, um avião de tamanho médio, para transporte a grande distância, com capacidade para uma carga comercial de cêrca de 7.400 kgs. em etapas de mais de 4.800 kms. Esse avião tem uma grande aplicação em tôda a classe de rotas, com exceção dos serviços de distâncias muito grandes. Contudo, o registro de alto teto impôsto no desenho do "Comet", da série 4 colocava em posição desvantajosa do ponto de vista da economia e da velocidade de cruzeiro para etapas curtas e médias, quer dizer, para rotas compreendidas entre os 800 e os 2.400 kms.

Com a versão série 4-A, a "De Havilland" conseguiu seu objetivo de fazer que o tipo "Comet-4" desenvolva maior velocidade em mais baixas altitudes. A velocidade máxima de cruzeiro é de 870 kms. H.

Embora o teto de 6.900 mts. seja para o máxima velocidade, êste avião pode ser operado, naturalmente como o Comet-4, de acôrdo com a técnica de cruzar grandes alturas para vôos de grande distância. Dêsse modo, a carga comercial do Comet-4-A foi considerávelmente incrementada para contestar seu maior consumo de combustivel. A fuselagem foi aumentada mais um metro, o que permite que a capacidade de carga útil na classe turismo aumente de 8.685 kgs. para 10.200 kgs. Esta caracteristica constitue provàvelmente a diferença mais importante entre as duas versões. O Comet 4-A pode transportar 92 turistas em assentos dispostos de cinco em cinco, o que representa um aumento de 15 lugares, em comparação à classe turista.

As despesas de operações, mesmo quando o Comet 4-A opere de acôrdo com o procedimento de baixa altitude e alta velocidade, continuam sendo competitivos. Existe uma ampla margem de lucro, e mesmo em rotas norte-americanas de 320 kms., o "Comet, 4" traz beneficios, utilizando 80% de sua capacidade.

O programa de vôos para o futuro imediato compreende as provas conduzentes a conseguir o certificado de aeronavegabilidade — que se realizarão êste ano — do protótipo do "Comet-3", dotado de turbinas "Rolls Royce, Avon A-29", que são os que impulsionam os "Comets" da série 4 e 4-A.

"Não há dúvida — diz o artigo do "Flight" — de que o "Comet 4-A" é um avião do alto rendimento. O fato de ter sido adotado por uma das principais linhas aéreas dos Estados Unidos, que opera uma rêde de serviços que ligam cidades como Washington, Detroit, Cleveland, Chigado, Milwaukee, Pittsburgh, Novo York, Minneapolis, St. Paul, Buffalo e Nova Orleans, terá uma imensa repercussão na indústria de aviação dos Estados Unidos da América do Norte". (BNS.)

REUNIÃO HOJE

DOS PRESIDENTES DAS SUBCOMISSÕES DO "ANO SANTOS-DUMONT"

Está marcada para hoje, às 15 horas, no Salão Nobre do Ministério da Aeronáutica, uma reunião de todos os presidentes das Sucomissões da Comissão Executiva Nacional do "Ano Santos-Dumont", sob a presidência do ministro Henrique Fleiuss.

MORREU O CORONEL SCHILLING

LONDRES, 15 — O coronel David Schilling, um dos áses da aviação norte-americana de caça, na 2.ª Guerra Mundial, e que possuia condecorações dos EE. UU., Chile, Grã-Bretanha, França e Bélgica, pareceu ontem num acidente automilistico.

Schilling, de 37 anos de idade, era inspetor-geral da 7.ª Frota Aérea norte-americana. Morreu quando seu carro se chocou contra um travessão de uma ponte em Zildenhall, Norfolk.

Schilling efetuou, durante a passada guerra, 132 vôos de combate na Europa e derrubou 23 aviões alemães, além de destruir outros 10 em terra. U.P.

INAUGURAÇÃO DO VÔO DA "DEUTSCHE LUFTHANSA"

Chegará hoje às 8,30 no aeroporto do Galeão o primeiro avião — O ministro da Viação Alemã é o chefe da delegação que nos visita

Chegará hoje, às 8,30 horas no aeroporto internacional do Galeão o primeiro avião da "Deutsche Lufthansa", procedente da Alemanha que assim inaugura o novo serviço entre a Europa e a América do Sul.

Uma delegação chegará nesse avião sob a chefia do Ministro das Comunicações alemã sr. eng. Hans Christoph Seebohm e composta do Ministro dos Correios Eng. Balk que deixando a indústria privada ocupa atualmente êste alto pôsto, tendo-se destacado por seu plano de ampla reorganização dos Correios alemães; dr. von Scherpenberg, superindente da Seção Administrativa do Ministério das Relações Exteriores, Niederalt, Friese, Gleissner, Gengler Hecherl, Bock, Hoeck e Lerner, deputados do Bundestag pelo partido situacionista, prof. Guelich, Bleiss e Hoehne, deputados da oposição e Schneider, do partido de coalisão; diretor do Aeroporto de Dusseldorf, Barão von Buddenbrock, conhecido piloto do periodo pré-guerra e participante ativo na reorganização dos serviços sôbre o Atlântico Sul, e Hans von Schiller, diretor do Aeroporto de Colônia, ex-comandante do "Zeppelin" e que realizou nada menos de 16 travessias entre a Europa e a América do Sul, no periodo 1934-1936.

Como elementos representativos da imprensa viajarão os seguintes jornalistas: Eggelin (Agência de Imprensa Alemã) Wagner (diários) Eckert (imprensa politica e parlamentar), Haubrich (Neue Illustrierte, Colônia) Os publicistas serão representados pelos srs Deiring (Suedeutsch Zeitung), Nelissen (Die-Wel), Henckels (articulistas de 12 diários), Fischer, Scholz (Weserkurier), Victor ("Freies Berlin" — TV) Grund (Neue Deutse Wochen chau).

Completando a delegação virão os srs dr Supf, veterano ás do esporte aéreo e muito conhecido por suas publicações. SAR, principe Constantin von Bayern, da Casa Real da Bavaria, autor de uma comentada biografia de S S o Papa, representando um consórcio de revistas de Munich. A direção da equipe da "Lufthansa" estará a cargo do dr Weigt e do Sócio-Superintendente, Eng Hoeltje.

Dr. Siegfrield Balke, ministro dos Correios e Telecomunicações da Alemanha.

A COOPERAÇÃO DA BIBLIOTECA MILITAR

nas comemorações do "Ano Santos-Dumont"

Por iniciativa do cel. Humberto Peregrino Seabra Fagundes, diretor da Biblioteca Militar, e como cooperação às comemorações do "Ano Santos-Dumont", tomou as seguintes providências:

Editar o livro do General Julio Douet -- Dominio do Ar; a monografia do Almirante Gago Coutinho sôbre vôo de Alberto Santos-Dumont e a "Fôrça Aérea no Teatro Europeu de autoria do cel. Ayrton Salgueiro de Freitas.

Haverá três conferências cujos oradores são: major-brigadeiro Alvaro Heckshe r, diretor da ECEMAR; general Floriano Peixoto Keller e almirante Olavo de Araújo.

Essas conferências serão exatamente nos dias 13 de setembro, 23 de outubro e 12 de novembro, que foram os dias dos vôos do "Pai da Aviação" no "14-BIS" sendo essa última data a que foi considerada oficial pelo Aero Clube de França.

Vemos acima o novo helicóptero de quatro rotores construido e testado pelo eng. David H. Kaplan, denominado "Convertawings", em Amityville, Long Island (EE. UU.). Um único motor "Continental". E' u'a máquina experimental; afirma seu construtor que é o mais seguro, econômico, estável e adaptável a qualquer operação requerida nos estandar de helicópteros.

NOVO MODÊLO "BRISTOL-BRITANNIA"

LONDRES, 16. Encontra-se à disposição das companhias de aerotransporte um novo avião "Bristol-Britannia", com capacidade para 133 passageiros, o que se conhecerá como o "320".

A "Bristol" ao fazer tal declaração, disse que a aeronave tem uma velocidade de cruzeiro garantida de 640 Kms. H. e que é muito mais econômico em sua operação de que qualquer avião semelhante que tenha um alcance entre 320 e 4.160 Kms. Em tais distâncias poderá transportar um máximo de 10.600 Kgs., com inclusão 133 passageiros, carga e reserva de combustivel.

Este novo avião é um aperfeiçoamento direto da série de aviões "310", tubo hélice de grande raio de ação que incorporam tôda a experiência alcançada pelos "Britannias" em mais de cinco mil horas de vôo (experimental). Suas quatro turbinas Pretest "755", estão garantidas por mais de quarenta mil horas de operação.

Uma das notáveis caracteristicas do avião é que pode decolar e aterrissar em curtas distâncias. Poderá operar em qualquer pista existente de primeira classe.

A entrega dessas aeronaves serão iniciadas em principio de 1958 BNS.

BÔLSA DE ESTUDOS PARA ALUNOS DO I.T.A.

Foi instituido pela Sociedade Técnica Paulista Indústria e Comércio uma bolsa de estudos em favôr dos alunos do Instituto Tecnológico de Aeronáutica. Essa bôlsa será no valor de 2.000 cruzeiros mensais e terá a duração de três anos e meio.

O critério para concessão dessa bolsa cabe à Divisão de alunos do Instituto que deve escolher o beneficiário entre os estudantes que se destinam ao Curso de Eletrônica. Sabe-se que todos os alunos do ITA são bolsistas do Ministério da Aeronáutica, recebendo moradia, alimentação, ensino e pequena ajuda financeira mensal, com auxilio, ditado pelo propósito louvável de ensejar a dados igual oportunidade para completarem um curso superior, e, em alguns casos, insuficiente.

EDITAIS DE INTIMAÇÃO DA D.A.C.

O brigadeiro Dario Cavalcanti de Azambuja, diretor-geral de Aeronáutica Civil, mandou publicar editais, intimando a comprovarem o pagamento das multas que lhes foram impostas por infração ao Código Brasileiro do Ar, as seguintes pessoas:

Fábio Proença Pires, Italivio Pereira Martins, Pedro Dodero, Ilenir Pulcena do Amaral, Fernando Alves Ribeiro, Carlos Alberto Ferraz Barbedo, Manoel Rui de Barros Maciel, Alirio Prado, Frigorifico Santa Rita, Alberto Chebel, José Honório Monteiro e Eder Arruda Albernaz.

"B-58" VOARÁ EM OUTUBRO

O protótipo do primeiro bombardeio pesado americano de quatro turbinas a jato calculado para a velocidade supersônica, denominado "Hustler", (construido pela "Convair") (asa delta), tem o primeiro vôo programado para o dia 23 de outubro próximo.

REUNIÃO DOS ESCRITORES DE AVIAÇÃO

no dia 4 de setembro em Farnborough

Ficou resolvido na última reunião da "International Society of Aviation Writers", com sede em Montreal, que os 225 membros de 28 paises se encontrem no dia 4 de setembro próximo no stand da Imprensa na Exposição Aeronáutica de Farnborough, às 14 horas.

No dia 11 haverá uma assembléia geral em Londres onde serão discutidos os assuntos da agenda que será entregue naquele dia.

17.ª EXPOSIÇÃO DE AERONAUTICA DE FARNBOROUGH, de 3 a 9 de setembro

Realizando-se de 3 a 9 de setembro, próximo a 17ª Exposição Aeronáutica de Farnborough, organizada pela Sociedade dos Construtores Aeronáuticos Britânicos (SBAC) ficou estabelecido que o ingresso nos dias 3, 4 e 5 será sòmente com o cartão numerado fornecido pela SBAC, sexta, sábado e domingo são destinados ao público.

Onibus estarão em Leicester Square (London, W.1) das 7,30 às 10,30 horas diretos à Farnborough. Da mesma forma terão ônibus de Farnborough para Londres a partir das 18 até 20 horas.

Os aviões poderão ser visitados no solo nos dias reservados aos técnicos e convidados especiais na parte da manhã. O vôo de demonstração será iniciado às 14 horas.

Solicitou-nos a SBAC divulgar que os convites para os três primeiros dias não são extensivos às senhoras e crianças às quais não são permitidos o ingresso.

SUSPENSAS AS AVERBAÇÕES

A Subdiretoria de Finanças da Aeronáutica suspendeu até o dia 24 do corrente, tôdas as averbações de contratos e consignações.

TRANSPORTE DA "KLM" DURANTE O 1.º SEMESTRE

Um aumento de 6% sôbre o periodo anterior foi verificado nas vendas "da KLM". O número de toneladas/quilômetro efetuadas no 1º semestre de 1956 aumentou em comparação com o mesmo periodo do ano passado. A produção alcançou 85.100.000 toneladas/quilômetro (em 1955, ... 82.700.000) e as vendas atingiram 49.500.000 (em 1955, 45.600.000). O número de passageiros/quilômetro alcançou 342.000.000, ou seja 7.9% sôbre o 1º semestre de 1955, sendo que o transporte da mala aérea e de frete aumentou respectivamente de 9.6% e 9.7%, totalizando 2.400.000 e 14.300.000 toneladas/quilômetro. Os quilômetros percorridos e horas de vôo somados alcançam respectivamente as cifras de 13.491.000 (em 1955, 13.243.000) e 38.860.000 (em 1955, 38.240.000).

SEGUIU PARA A EUROPA

Seguiu ontem para a Europa onde assistirá a 17a. Exposição de Aeronáutica de Farnborough — a aviadora brasileira Edméa Dezenno, Membro da Comissão de Turismo Aéreo do Touring Club do [illegible] e Conselheira do Aéro Cl[illegible]

PELOS QUATRO CANTOS DO RIO

INTERINO

I — MOVIMENTAM-SE OS EMBAIXADORES
II — VASCO PEZZ, COORDENADOR DE IMIGRAÇÃO
III — 500 CRÓNICAS DO POETA DRUMMOND
IV — O CONSERVADOR DO VATICANO E A COLEÇÃO DA EMBAIXATRIZ

Dois embaixadores deixam seus postos por novas comissões na continua movimentação dos homens que promovem o entendimento e harmonia entre os homens: o embaixador alemão, sr. Fritz Oellers deixa o Brasil, enquanto o brasileiro, Vasco Leitão da Cunha, deixa Bruxelas. Talvez um dia êles se encontrem na ambicionada meta final de tôda essa grande e ilustre família dos embaixadores de carreira: Paris.

* *O sr. Vasco Pezzi foi nomeado por ato do chefe do govêrno Coordenador do Serviço de Imigração na Europa, devendo embarcar com a sra. May Pezzi nos primeiros dias de setembro para Roma. Uma escolha acertada e feliz que resultando em benefício para os problemas imigratórios, resultará, também, numa lacuna permanente na sociedade.*

* * *

* A indicação e nomeação do embaixador Vasco Leitão da Cunha para a embaixada do Brasil em Cuba foi feita à pedido do conhecido diplomata, cuja saúde não tinha em Bruxelas o clima ideal. Para a embaixada na Bélgica, como se sabe, irá o embaixador Hugo Gouthier, cuja indicação, juntamente com a do sr. Alvaro Lins para Portugal, o Senado irá apreciar brevemente.

* * *

* *O embaixador da Alemanha, e sra. Fritz Oellers despedem-se do corpo diplomático e sociedade hoje, às 20,30 horas, com uma recepção às 20 horas, após uma permanência que resultou do maior proveito para maior entendimento e aproximação entre o Brasil e a Alemanha Ocidental.*

* * *

* Transcorre hoje a data da Independência da Indonésia e o embaixador e sra. Raden Sudjono recebem para comemorar a data magna de seu país — Têrça-feira última festa idêntica foi realizada pelo encarregado de Negócios do Paquistão e sra. K.F. Khalil.

* * *

* *Chegou ao Rio, procedente de Paris, o sr. Robert Prather Joyce, novo vice-chefe de Missão e ministro Conselheiro da Embaixada dos Estados Unidos. O sr. Joyce está no serviço diplomático desde 1928 e já serviu em diversos países latino-americanos. Natural da Califórnia, é diplomado por Yale e pela Ecole Libre de Sciences Politiques, de Paris.*

* * *

* A Sociedade Teatro de Arte convida para o recital de Albert Lèvêque na Maison de France, hoje, às 21 horas. No programa, 1a. parte, teremos Bach (arias, preludios, corais e ouverture), na 2a. parte, Couperin, Rameau, Daquin, Dandrieu.

* * *

* *O retratista argentino Rodolfo De Luca convida para a inauguração de sua exposição hoje, às 22 horas, no Copacabana Palace. Retratos em pastel de figuras conhecidas do mundo social, político e diplomático.*

* * *

* Regressaram à São Paulo o sr. e sra. Olimpio Matarazzo, que durante sua estada no Rio foram hospedes do sr. e sra. Vasco Pezzi. Com o casal paulista regressou também a sra. Hélio Moniz.

* * *

* *Da Europa, regressou a sra. Beryl Di Calvalcanti, depois de uma temporada pelas capitais européias com seu esposo, o pintor Di Cavalcanti, que deverá regressar sexta-feira próxima.*

* * *

* Comenta-se nos meios diplomáticos políticos e sociais a designação do cônsul Affonso Arinos de Mello Franco, em sua primeira comissão, para a bela e romântica Roma. Começa bem o jovem filho do líder político.

* * *

* *De São Paulo, a sra. Mousia Pinto Alves convida para a sua exposição no Museu de Arte Moderna, com trabalhos de 1944 a 1956. A escultora Mousia é uma das figuras destacadas e tradicionais da boa sociedade paulista.*

* * *

* Quando a sra. William Lee comparece à uma reunião, desde logo forma-se em seu redor um grupo de cavalheiros atentos e encantados. De um modo geral são todos ligados às atividades artísticas e literárias.

* * *

* *Foi muito bem recebida a eleição dos srs. João Carlos Vital e Henrique Mindlin para a diretoria do Museu de Arte Moderna do Rio. O sr. Vital, quando na pasta do Trabalho, possibilitou o Pavilhão do Brasil em Nova York, projeto de Niemeyer e Lucio Costa, em 1935. Um pioneiro, portanto, da boa arquitetura, um modernista de gôsto e idéias. Quanto a Henrique Mindlin, qualquer comentário é ocioso: é o que se costuma chamar "um crack"!*

* * *

* Enviamos daqui, ainda que atrasados, os nossos efusivos cumprimentos ao nosso caro e grande poeta Carlos Drummond de Andrade, pelas suas 500 magníficas "imagens" com que há mais de 2 anos vem brindando os leitores do nosso *Correio*, lá na 6a. página. O grande poeta revela-se o cronista de elite, limpo e enxuto, mostrando, porém, que nem tudo é poesia no Pôsto 6 e o lirismo cede vez, de quando em quando, à ironia fina, ao sarcasmo elegante, ao humor ferino.

* * *

* *Regressou à Hollywood a atriz Susan Hayward, encantada, como sempre, com o Brasil, e o Brasil encantado com Miss Hayward. A bela atriz, que vem de ser premiada pelo seu trabalho em "I'll Cry Tomorrow", filmará para a Fox "The Wayward Bus", do romance de John Steinbeck, onde fará (outra vez?) uma senhora que gostava de beber muito. Hollywood parece estar disposta a "especializar" a talentosa Susan.*

* * *

* A permanência no Rio do sr. Diocleciо Redig de Campos, o brilhante e famoso conservador dos Museus do Vaticano, tem sido movimentadíssima, entre palestras, conferências, cock-tails e jantares. O sr. Redig de Campos, que é irmão do conhecido arquiteto Olavo Redig de Campos e cunhado do sr. Aloysio de Salles deverá regressar brevemente à Roma.

* * *

* *Na Casa Nassau, lá no Lido, onde George Hue prova o seu bom gôsto e cultura, acha-se atualmente uma parte considerável de objetos de arte da embaixatriz Caio Mello Franco. Uma grande afluência de experts e colecionadores tem ocorrido à casa de Jorge H...*

* * *

* Regressou de Londres, depois de haver concluído o seu curso de ballet, a jovem bailarina Marcia Haydée, que só não ingressou na companhia do Sadler's Wells por não ter querido naturalizar-se inglêsa. Marcia regressará brevemente à Europa para fazer dois filmes ingressando depois na companhia do Marquês de Cuevas.

* * *

A embaixatriz Carlos Martins Pereira de Sousa, que vem festejar na intimidade da sua família mais um aniversário, prepara-se para uma temporada em Paris, onde possivelmente realizará uma pequena exposição das suas esculturas. A propósito, a escultora está contente por ter sido incluída entre os grandes escultores contemporâneos na obra de Carola Giedion-Welcker "Contemporary Sculpture — An Evolution in Volume and Space" Dos brasileiros, só Maria Martins e outra mineira, Mary Vieira, foram incluídos. Parabens, pois, à embaixatriz - escultora pelo aniversário, pela distinção e pela viagem.

* * *

* *Partiu ontem para Montevidéu a senhorita Ghislaine de Preaul, devendo voltar no próximo domingo. No Uruguai, ficará ela hospedada na embaixada americana, a convite do embaixador Patterson. No Rio a bonita francesa foi hóspede do sr. e sra. Márcio Alves.*

* * *

* Embarca amanhã com destino à Alemanha o nosso redator-chefe, sr. Antonio Callado, juntamente com uma pequena caravana da qual fazem parte também o sr. e sra. Márcio Alves.

BRIDGE

DE QUEM FOI O ÊRRO...

Trunfos: Copas. Sul tem a mão e, como o Declarante, faz seis vazas contra a melhor defesa.

Resposta: Sul joga o 3 de Paus para o Rei do Morto, puxa o 5 de Paus e corta; vai com o 4 de Ouros para o Rei e volta com o 6 de Copas (Este baldando Ouros) para entregar a mão a Oeste. O adversário terá que abrir em Paus para o Valete da mesa e Este ficará em "squeeze"; se baldar a Dama de Espadas, o Valete do Morto fará a vaza adicional e se baldar Ouros, Sul terá as duas vazas no naipe.

* * *

Outro problema, repetido a pedidos:

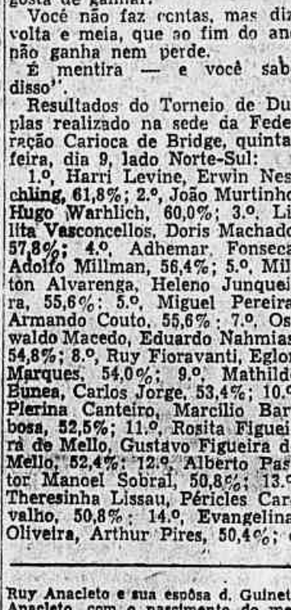

Sem trunfos. Sul tem a mão e, como o Declarante, faz cinco vazas contra a melhor defesa.

A solução, no próximo domingo.

* * *

"Eis um *retrato*, pintado pelo saudoso S. J. Simon:

"Você é um jogador médio. Tem, do jôgo, uma habilidade mediana e a imagina muito maior: uma tinturazinha das convenções mais em voga e sua pequena convenção favorita (sem dúvida, uma variante de "2 Paus", que você emprega sempre que lhe cabe jogar com um dos parceiros habituais).

Seu leilão é razoável e o seu ataque, abominável.

Você não tem ambições de tornar-se um mestre no bridge, mas gosta de ganhar.

Você não faz contas, mas diz, volta e meia, que ao fim do ano não ganha nem perde.

É mentira — e você sabe disso".

Resultados do Torneio de Duplas realizado na sede da Federação Carioca de Bridge, quinta-feira, dia 9, lado Norte-Sul:

1.º, Harri Levine, Erwin Neschling, 61,8%; 2.º, João Murtinho, Hugo Warhlich, 60,0%; 3.º, Lilita Vasconcellos, Doris Machado, 57,8%; 4.º, Adhemar Fonseca, Adolfo Millman, 56,4%; 5.º, Milton Alvarenga, Heleno Junqueira, 55,6%; 5.º, Miguel Pereira, Armando Couto, 55,6%; 7.º, Oswaldo Macedo, Eduardo Nahmias, 54,8%; 8.º, Ruy Fioravanti, Eglon Marques, 54,0%; 9.º, Mathilde Bunea, Carlos Jorge, 53,4%; 10.º, Plerina Canteiro, Marcilio Barbosa, 52,5%; 11.º, Rosita Figueirà de Mello, Gustavo Figueira de Mello, 52,4%; 12.º, Alberto Pastor Manoel Sobral, 50,8%; 13.º, Theresinha Lissau, Péricles Carvalho, 50,8%; 14.º, Evangelina Oliveira, Arthur Pires, 50,4%; e lado Este-Oeste: 1.º, Carlos Souto, Norberto Mandler, 61,4%; 2.º, Renato Barbosa, Richard Davidson, 60,0%; 3.º, Enio Rastelli, J. J. Figueiredo, 59,8%; 4.º, Sebastián Lafuente, Durval Viana, 57,8%; 5.º, Erna Feitler, João Themudo, 57,0%; 6.º, M. Castello Branco, Othon Nogueira, 56,8%; 7.º, Yacira Taboada, Gilda Leal, 54,9%; 8.º, Selda Almeida, Marina Faria, 53,2%; 9.º Horacio Gonzalez, Murillo Leal, 51,8%; 10.º, Maria Christina Themudo, Rudi Feitler, 50,8%.

Jôgo rodado. Dador, Sul; ambos os lados vulneráveis. A mão:

SUL	OÉSTE	NORTE	ÉSTE
1♥	1♠	3♦	3♠
4♥	Passo	5♥	Passo
6♥	Passo	Passo	Passo

Sul abriu, "1 Copas", e Norte mudou de naipe, "2 Ouros"; o abridor repetiu, em salto, "3 Copas" e Norte subiu a "4 Ouros"; e Sul marcou o segundo naipe, "4 Espadas", ao que Norte "passou". Em "4 Espadas", Sul caiu três vazas.

Norte reclamou, argumentando que Sul deveria ter cantado "2 Espadas" na segunda fala, para voltar a "4 Copas" em seguida, deixando-lhe a preferência ao nível de 4. Mas Sul defendeu-se muito bem, explicando que ao cantar um naipe e repeti-lo e, mais tarde, declarar outro naipe, deixara ver a distribuição 6-4 (ou 7-5); mais, ainda: ao saltar na segunda voz e arriscar-se a um novo naipe ao nível de 4, indicara boa fôrça em pontos.

Realmente, Sul tinha razão e quem errou foi Norte: conhecendo a mão do parceiro, cabia-lhe preferir o jôgo em Copas, ainda que tendo de subir ao nível de 5. Veja-se, aliás, que o contrato seria cumprido sem maior dificuldade.

* * *

Outra mão de jôgo rodado (dador, Sul; ambos os lados vulneraveis):

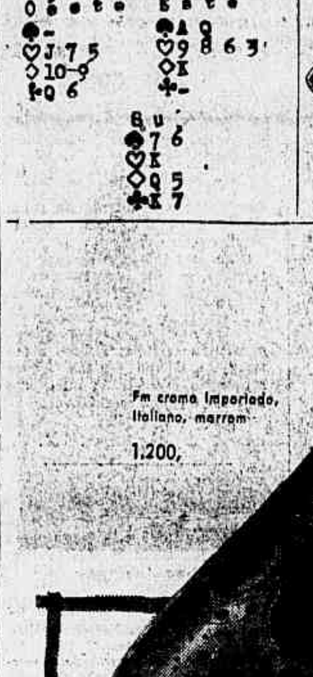

Contra "6 Copas", de Sul, Oeste saiu fazendo o Rei de Espadas e, à vista do Morto, atacou com o 4 de Paus.

Sul ganhou, foi em Ouros para o Rei, puxou o 3 de Ouros e cortou com a Dama de Copas; voltou à mesa no 10 de Copas e tornou a puxar pequeno Ouros, cortando com o Rei de Copas; bateu o Az de Copas e, sabendo que Este não tinha trunfos, pôde ir à mesa "passando" em Copas e tomando as cartas contrárias, para depois correr os Ouros e cumprir o contrato: fêz cinco Ouros, quatro Copas, mais dois trunfos em cortes e o Az de Paus.

Aqui, Oeste jogou mal. Tendo feito a primeira vaza e tomado conhecimento do Morto, devia ficar alertado contra o perigo do corteador aproveitar os Ouros da mesa. Possuindo quatro trunfos — onde estaria a entrada lateral possível — a Oeste cabia encurtar o naipe contrário, continuando com o Az de Espadas, para o corte; assim, faria mais uma Copas, pondo abaixo o "slam".

* * *

O problema de domingo passado:

VIDA CATÓLICA

SÃO JOAQUIM

Antigamente a festa de São Joaquim era celebrada a 20 de março, mas o papa Leão XIII, que fôra batizado com o nome de Joaquim, quis associar a comemoração à da Assunção de sua filha e transferiu-a para o dia seguinte àquela celebração.

Completando a homenagem elevou as festas de São Joaquim e Sant'Ana, pais da Virgem Santíssima, ao rito duplo de segunda classe.

Constituiam êles um casal piedoso e caridoso, sendo tradição que dividiam suas posses em três partes: — uma destinada ao templo e seus ministros; outra aos pobres, viúvas e órfãos e a última para o próprio sustento.

Assim vivia o casal, até que recebeu a graça de ter por filha aquela que seria a mãe do Salvador, a bendita entre as mulheres, pois tinha em seu selo o Verbo incarnado.

São Boaventura assim se expressou: — "Bem-aventudo casal, tôda a criação vos é devedora, por vós ela pode oferecer ao Criador um presente superior a todos os presentes, a casta mãe, unica digna do Criador. Alegrete, Joaquim, pois um Filho nos nasceu de tua filha."

O nome de Joaquim significa preparação do Senhor, o que se confirmou com o nascimento de Maria Santíssima, a quem seria confiada a missão de ser a Mãe de Deus.

"Quem todos os dias pensa na morte não receia morrer. Quem se lembra do céu acha a morte agradável."

SÃO BENTO

SANTOS DE HOJE

Tito, Ambrósio, Simpliciano, Elentero, Diomedes, Serena.

"O ADOLESCENTE EM CRISE NA SOCIEDADE MODERNA"

Inicia-se no próximo dia 20 o curso "O adolescente em crise na sociedade moderna", pelos seguintes professôres: Alceu Amoroso Lima, Pe. Alvaro Negromonte, José Leme Lopes, Pe. Caetano Vasconcelos, S. J., Sandra Cavalcanti, Dirce Côrtes Riedel, Ruth Gouvêa. Promovido pela Ação Social Arquidiocesana. Inscrições na sede da ASA — Rua S. José, 90 — 22.º andar. Informações: Tel. 22-9270.

As inscrições ficam limitadas à capacidade do Teatro Copacabana.

"AMOR SUPREMO"

Está em circulação o número de agôsto desta revista para as famílias do Sagrado Coração, sob a direção do sr. Humberto Grun Moses e pe. Gurdo Logger SS. CC., como sempre contendo escolhida colaboração e variado noticiário, de útil leitura para os católicos.

ESTÁ SENDO REMODELADA A IGREJA DE SÃO BENEDITO EM MACEIÓ

MACEIÓ, 15. A Igreja de São Benedito, uma das mais tradicionais desta capital, está sendo completamente remodelada, graças a boa vontade e devoção de homens de côr, que, em seu horário de folga de suas atividades normais, trabalham como pedreiros, carpinteiros e colaboram de qualquer modo a seu alcance para remodelar a velha igreja. M.

OFICIOU O PAPA O "ANGELUS DOMINI"

CASTEL GANDOLFO, Itália, 15. O Papa Pio XII oficiou hoje o Angelus Domini para milhões de católicos de todo o mundo a fim de comemorar a festa da Assunção da Virgem Maria aos Céus. Com voz firme e vibrante, o Papa disse: "O Anjo de Deus desceu sôbre Maria". A data de hoje foi solenemente comemorada em tôda a Itália e nos demais países católicos do mundo. U. P.

AS REPÚBLICAS AMERICANAS foram convidadas para uma conferência sôbre energia atômica

WASHINGTON — O Departamento de Estado anunciou que tôdas as Repúblicas Americanas foram convidadas a participar de uma Conferência Inter-Americana, na qual se redigirá "recomendações concretas para se levar adiante a proposta do presidente Eisenhower sôbre o desenvolvimento da energia anuclear e outro programas de benefício mútuo. I. P. S.

OS EE. UU. ENTREGAM CHEQUE DE 1.203.499 DÓLARES AO UNICEF

Nações Unidas — Os Estados Unidos entregaram um cheque no valor de 1.203.499 ao Fundo Internacional de Auxílio à Infância, das Nações Unidas (UNICEF).

O pagamento feito, inclue 27.177 dólares para aplicar nos compromissos assumidos pelos Estados Unidos em 1955, e 1.176.322 dólares como contribuição do país para a verba de 1956. I. P. S.

SERÁ CONSTRUÍDA NA VENEZUELA A MAIOR REPRÊSA DA AMÉRICA DO SUL

CARACAS — A maior represa de terra da América do Sul estará concluída, brevemente, no Rio Guarico, na Venezuela.

A represa terá um comprimento tura de 39 metros. A água retida pela represa será suficiente para irrigar aproximadamente 1.220 km. quadrados de terras. I. P. S.

Conserve o encanto dos seus móveis, usando na limpeza ÓLEO DE PEROBA

Em ÁGUAS DE LINDOIA
Num clima delicioso, entre montanhas e paisagens pitorescas, prefira o
Tamoyo Hotel
"O PADRÃO DE CONFÔRTO"
100 apartamentos com Banho
Ambiente seleto
10% DE DESCONTO
INFORMAÇÕES E RESERVAS.
Em Aguas de Lindoia - Fone 11
Em S. Paulo: Fones 32-6421 35-5014 ou Largo do Tesouro, 21
No Rio de Janeiro e Santos: nas principais Agências de Turismo

REGISTRO SOCIAL

NATALÍCIOS

José Vieira — Fêz anos ontem o nosso colega de imprensa José A. Vieira, diretor do Serviço de Informação Agrícola. Em sua residência, à noite, seus amigos e auxiliares lhe prestaram as homenagens do afeto e da admiração.

— Fazem anos hoje os jornalistas Mario Fidalgo, José Foliu Burgos, Adenor Simões Coelho Junior, Nelson Pinto do Nascimento, Raimundo Saladino de Gusmão, F. Gurgel do Amaral Valente, dr. Onelio H. de Carvalho.

— Passa hoje a data natalícia da senhora Adelaide Clara do Nascimento.

—⊙—

DATAS ÍNTIMAS

Aniversaria hoje o menino Paulo Genesio, filho do jornalista José Rainha da Costa e sua espôsa d. Nenê Paes da Costa.

— **Sonia Maria** — Decorre hoje a data natalícia da menina Sonia Maria Ismail, filha do sr. Habib Abaud Ismail, comerciante de nossa praça, e de d. Jandyra Nunes Ismail.

Sonia Maria, que é aplicada aluna do Colégio Paiva e Souza, será muito felicitada por suas colegas e amiguinhas.

— **Neusa Ferreira** — Faz anos hoje a menina Neusa Ferreira, aluna do 1o ano básico comercial da Escola Amaro Cavalcanti, que, por êsse motivo, receberá de suas colegas e amiguinhas muitos abraços e felicitações.

— Aniversariou ontem a sra. Maria Luiza Pellechia Romano, figura da nossa sociedade, espôsa do coronel Afonso Romano. O casal festejou o acontecimento reunindo parentes e amigos numa recepção intima em sua residência, em Botafogo.

—⊙—

NASCIMENTOS

Acha-se enriquecido o lar do sr. Ruy Anacleto e sua espôsa d. Guinete Anacleto, com o nascimento do menino que receberá na pia batismal o nome de Ruy-José.

—⊙—

CASAMENTOS

Realizou-se em Curitiba o enlace matrimonial da srta. Marlene Machado Lima Codega, com o industrial paulista Jan Louis Pilon. Foram padrinhos, no civil, por parte do noivo madame Jacques Bertaux e sr. Jacques Schwartz, e pela noiva o casal Daniel Russi, sra. Nininha Maciel e sr. Luigi Muffone; e no religioso o casal Evaristo de Almeida, pela noiva, senador Assis Chateaubriand e madame Berindosgne, sr. Vicente de Laquiche e sra. Matilde de Aguiar de Andrade, pelo noivo.

— Realizou-se sábado último o enlace matrimonial da srta. Raquel Rosa de Lima, filha do prof. Benedito Rosa de Lima e da sra. Palmira Corrêa Lima, com o industrial sr. Lino Antunes, filho do sr. Antonio Joaquim Antunes e da sra. Adelina do Amaral Antunes. Paraninfaram o ato o sr. Adir José Ribeiro e a sra. Cecilia Martins dos Santos. A noite, o jovem casal ofereceu uma recepção aos seus parentes e amigos, com lauta mesa de doces e salgadinhos e uma taça de champanha.

—⊙—

BODAS DE PRATA

Festejam hoje suas bodas de prata o dr. Desaix Mena Barreto e sua espôsa sra. Henriqueta Barreto. Por êsse motivo será celebrada missa em ação de graças, na Matriz de São João Batista da Lagoa. A noite o casal oferecerá uma recepção intima em sua residência.

—⊙—

FESTAS

A Casa do Estudante do Brasil, fará realizar domingo, dia 19, um baile com orquestra, em prosseguimento ao seu período de aniversário, a inaugurando o seu novo show de alta fidelidade.

— **Clube Atlético Lar Brasileiro** — Transcorrendo, a 19 do corrente, o 31º aniversário do Banco Hipotecário Lar Brasileiro S/A, a agremiação dos funcionários do referido Banco fará realizar no próximo dia 18, sábado, nos salões do Automóvel Club do Brasil, um baile comemorativo. A noite dançante — que já se constitui numa tradicional festa de confraternização entre diretores e funcionários do grande estabelecimento de crédito, será promovida pelo Clube Atlético Lar Brasileiro, e patrocinada pelo Banco, com incio às 23 horas, prolongando-se até às 3 horas da manhã.

— O Olympico Club realizará domingo próximo dia 19, das 20,30 às 23,30 horas, mais uma noite dançante dedicada aos associados e suas famílias.

—⊙—

FALECIMENTOS

DR. IVÁN LONDRES — Faleceu ontem, na cidade de Boston, o dr. Ivan Londres, médico de reconhecida nomeada e figura de grande relêvo nos meios científicos e sociais.

O extinto, que era natural da Paraíba, deixa viúva d. Ruth Rodrigo Octácio Londres, filha do casal Rodrigo Octavio Filho e era irmão do professor Genival Londres e do dr. José Londres, diretor da AMSA.

— Faleceu ontem em sua residência, na rua São Luiz Gonzaga n. 2373, em Benfica, a sra. Adelia Ribeiro da Costa, espôsa do sr. José Miranda da Costa e mãe do nosso companheiro de trabalho, Waldir Ribeiro da Costa. O seu sepultamento ocorreu ontem às 17 horas, no cemitério de São Francisco Xavier.

—⊙—

MISSAS

Por alma do saudoso jornalista Eduardo Motta, será rezada missa de 30º dia, na próxima segunda-feira, dia 20, às 10 horas, na Igreja de São Jorge, à praça da República.

dema
decorações em madeira ltda.
Interiores modernos
Arquitetura
Construções
Operários especializados para todos os serviços
Móveis sob encomenda
lojas
escritórios
apartamentos
Escritório: Rua Sen. Dantas, 80 - 18.º
Tels. 42-9899
Fábrica: Rua Lino Teixeira n.º 14

CASACOS - ROUPAS - CAMISAS PARA A ESTAÇÃO NO MAGAZINE LEREX
O QUE HÁ DE MAIS FINO PARA HOMENS — COMPLETA SEÇÃO DE MALAS — VENDAS EM 12 PRESTAÇÕES — AV. RIO BRANCO, 251-A. 78517

Escritores e Livros

FLAGRANTES ESTRANGEIROS

TRECHOS de recente entrevista concedida por William Faulkner ao correspondente da "Paris Review":

P — O que é ser escritor?

R — É ter 99% de talento, 99% de disciplina e 99% de trabalho.

P — Sua personalidade?

R — O artista não tem importância, importa sòmente o que êle cria, porque não há nada de novo a dizer. Homero, Shakespeare, Balzac trataram de assuntos semelhantes.

P — Influência da ciência sôbre a literatura?

R — Todo mundo falava de Freud quando eu vivia em Nova Orleans, mas nunca o li. Shakespeare, Melville também não o leram.

P — Dos seus próprios livros qual o preferido?

R — "The Sound and the Fury".

✦

QUASE coincidindo com as comemorações ao centenário do nascimento de George Bernard Shaw — e tendo quase atingido a sua idade — morreu na Suíça (aos oitenta e oito anos) o escritor austríaco Siegfried Trebitsch, tradutor constante das obras do dramaturgo de "Joana D'Arc".

✦

EM 1915, Katherine Mansfield (já doente dos pulmões) se instala em Bandol, na França, onde, aliás, escreveu "Prelude".

"A beleza de Bandol é realmente ideal" — anotou ela em seu diário.

Várias personalidades da região, encabeçadas pelo advogado Gaston Gras, e tendo o apoio das seções locais das Associações Guillaume-Budé e França-Grã-Bretanha, conseguiram que a municipalidade de Bandol colocasse uma placa comemorativa na casa em que a autora de "Felicidade" residiu. A inscrição é a seguinte: "Aqui Katherine Mansfield escreveu "Prelude" — janeiro-abril de 191[illegible]".

SERENIDADE E ABISMO

✦ Oliveira e Silva já conta na sua bagagem vários livros de poesia, dois romances e um volume de memórias, que é ao mesmo tempo uma confissão íntima. Hoje êle nos apresenta o seu novo livro de poemas intitulado "Serenidade e Abismo".

O título resume muito bem a atitude emotiva do autor: é um poeta que oscila entre momentos de paz — em que a arte lhe traz uma perfeita tranqüilidade — e momentos de inquietação — em se agita na procura de respostas para as suas perguntas.

Temos, assim, uma poesia de contrastes, com uma marca puramente pessoal e que se encontra num grau de transição entre o parnasianismo e o modernismo. Também não temos nela nenhuma nota hermética. Oliveira e Silva é um poeta claro na expressão dos seus sentimentos.

Entre as composições originais se incluem, também, várias traduções de Verlaine, Jacques Prévert, Amado Nervo, Santos Chocano e outros.

PEQUENAS NOTÍCIAS

✦ João Guimarães Rosa deverá ir nesta segunda quinzena de agôsto a São Paulo, para autografar, em dia prèviamente marcado, exemplar do seu livro "Grande Sertão: Veredas", na Livraria Cultura Nacional.

✦ Estamos informados de que Orris Soares pretende reeditar o primeiro volume do seu "Dicionário Filosófico" e apresentar o segundo volume da mesma obra pela Livraria José Olympio Editôra. Tem êle, também, em preparo, um livro de ensaios sôbre Nietzsche e Pascal.

✦ Pela Editôra Minerva (de Lisboa), foi apresentado o romance "Ciranda de Pedra", de Lygia Fagundes Telles. O livro sofreu algumas modificações léxicas, para adaptar-se à prosódia portuguêsa.

✦ Cleomenes de Campos é um poeta que há muito tempo não comparece nas mostras das livrarias. Agora, anuncia êle um livro de poemas, pela Saraiva, intitulado "Sementes".

✦ Roberto Alvim Corrêa vai a São Paulo pronunciar no Centro Dom Vital, daquela cidade, nos dias 28, 29 e 30, três conferências sôbre Paul Claudel, Jean Cocteau e François Mauriac, respectivamente.

JOSÉ CONDÉ

VIDA CULTURAL

A BATALHA DE CAMPO GRANDE

Episódio memorial da guerra do Paraguai foi sem dúvida a batalha de Campo Grande ou de Nhú-guaçú, como também se chamava o lugar onde se deu o encontro antre os dois exércitos inimigos, a 16 de agôsto de 1869.

Comandava em chefe as nossas tropas o marechal conde d'Eu, nomeado a 22 de março do referido ano em substituição ao glorioso Caxias, que havia se demitido.

A guerra contra Lopez, após a sua derrota em Lomas Valentinas, estava já na fase final, mas o tirano resistia tenazmente, embrenhando-se pelo interior do Paraguai, sempre perseguido pelas nossas fôrças.

A 12 de agôsto havia ocorrido o assalto a Peribebuí e já a 16 as nossas fôrças investiam contra as tropas comandadas pelo general Cabalero.

Quase nove mil homens constituiam as fôrças que encontrou o conde d'Eu, repartidas em dois corpos, tendo êle nomeado comandante do primeiro o tenente-general visconde do Herval e do segundo o tenente-general Polidoro da Fonseca Quintanilha Jordão.

Amanhecera o dia 16 de agôsto quando as nossas fôrças iniciaram a marcha, buscando a retaguarda das tropas paraguaias em retirada.

Às 7 horas trouxe ao longe a artilharia e às 8 o brigadeiro Vasco Alves Pereira, que estava na vanguarda com uma brigada de cavalaria, mandou avisar ter à vista a fôrça inimiga formada em batalha.

Para o local galopou o conde d'Eu e já os primeiros tiros haviam sido trocados, iniciando-se a batalha.

Comandava a coluna inimiga o general Bernardino Cabalero, que durante várias horas sustentou o fogo, procurando apoio nos barrancos do arroio Juqueri.

Mas ali lhes apareceu a brigada do então coronel Manuel Deodoro da Fonseca, desbaratando-os, sendo este "o primeiro feito decisivo do dia".

Ao meio dia o príncipe consorte estava no meio do fôgo de artilharia, chegando mais tarde a calavaria de Hipolito, que deu mortífera carga.

Transposto o passo, um batalhão paraguaio investiu contra os nossos, pondo em risco a vida do conde d'Eu. Mas rápida foi a reação dos brasileiros, que acurralaram os paraguaios no capão, fuzilando-os sem quartel.

Às três horas da tarde estava decidida a batalha, com a vitória das nossas tropas.

"Os resultados imediatos foram brilhantes, disse o visconde de Taunay, participante do feito; talvez para mais de 2.000 cadaveres atestavam a tenacidade inimiga e o vigor de nosso lidar; 1.300 prisioneiros, entre os quais o tenente-coronel Oviedo, o major Godoy e muitos oficiais; 42 carretas, 23 bocas de fôgo; várias bandeiras; muito armamento de pederneiras e armas de construção bastante singular, modernas e não conhecidas de nossos mais experimentados oficiais.

O nosso prejuízo foi de 431 praças, entre as quais só 65 mortos, desproporção resultante da superioridade de armamento e melhor direção dos tiros".

O general Cabalero escapou pelo mato, ficando a retaguarda do exército de Lopez completamente destroçada.

Pedro Américo, o artista genial, perpetuou em tela famosa a batalha de Campo Grande, onde aparece o conde d'Eu num dos lances da peleja formidável.

N. C.

ASSOCIAÇÕES

Academia Brasileira de Letras

Encerra-se hoje, às 17,30 horas, no salão nobre da Academia Brasileira, o Curso do Conto - 1956. Falará o acadêmico Austregésilo de Athayde sôbre o tema: "O moderno conto brasileiro".

Instituto Histórico e Geográfico Brasiliero

De acôrdo com o programa elaborado para a comemoração do centenário do falecimento do Marquês de Paraná, o Instituto Histórico e Geográfico Brasileiro reunir-se-á a 22 do corrente, às 17 horas, em sua sede.

Falará o sócio efetivo professor Hélio Vianna, que escolheu o tema: "Honório Hermeto Carneiro Leão, da Maioridade à Conciliação" (1840-1853).

Instituto dos Advogados Brasileiros

O Instituto dos Advogados Brasileiros reune-se hoje em sessão ordinária, à Avenida Marechal Câmara, 160, 3.º andar.

A sessão terá início às 20,30 horas, constando do expediente vários assuntos de interêsse geral dos advogados.

Na ordem do dia figuram, além de outras Indicações a de autoria do dr. Otto Eduardo Vizeu Gil sôbre inconstitucionalidade das emendas oferecidas pelo Senado Federal ao Projeto de Lei n. 268, originário da Câmara dos Deputados, que dispõe acêrca de lucros excessivos.

CONFERÊNCIAS

"Portugal d'aquém e d'além mar"

Sôbre o tema supra falará na próxima segunda-feira, às 17,30 horas, no Liceu Literário Português, o professor dr. Antônio Armando Gonçalves Pereira.

ASSOCIAÇÃO DE CULTURA FRANCO-BRASILEIRA

(ALLIANCE FRANÇAISE)

Conferência do sr. Enjalbert — Professor na "Faculté des Lettres de Bordeaux". — "AU PAYS DE MONTAIGNE ET DE MONTESQUIEU" — Av. Pres. Antônio Carlos, 58 - 3.º and. — Tel. 22-3431 — Maison de France — sexta-feira, 17 de agôsto, às 18 horas. 88075

RÁDIO & TV

OUVINDO E ANOTANDO

BIOGRAFIA DE MARIO SENNA

Mário Senna, veio de São Paulo, onde nasceu, em 10 de abril. Diz que foi em mil novecentos e tantos... Há 20 anos, exatamente, começou sua carreira artística. Estêve, primeiro, na Rádio Educadora Paulista, depois na Record de São Paulo e, por fim, na Mayrink, do Rio, onde se encontra, movimentando inúmeras atrações humorísticas da PRA-9, vivendo personagens engraçadíssimas. Seu nome de batismo: Mário Senatore Corazo. Foi cantor de tangos e voltou a interpretar melodias portenhas, recentemente, gravando [illegible]sco que está circulando na praça. Dedica-se inteiramente ao radio, [illegible] Copacabana e revela que o seu maior desejo é agradar sempre aos ouvintes... e aos donos da emissora, em que trabalha, naturalmente.

CONCURSO

Na última apuração do concurso "Par mais Querido das Associadas", apresentou o seguinte resultado: 1) Maria Molinari-Paulo Pôrto; 2) Madalena Braga-Paulo Maurício; 3) Edelzia dos Santos-Fernando José; 4) Noemia Fonseca-Alcides Fonseca; 5) Lucy Rosana-Rui Viotti.

A ARANHA PRATEADA

O canal 6, apresenta hoje às 20,20 horas, o sétimo capítulo da novela de Ilza Silveira "A Aranha Prateada". Tem agradado muito a história do menino que gostava de entomologia e cujos conhecimentos lhe deram oportunidade de subir na vida. O papel de Gustavo, vivido quando menino por Cleonir Santos é desempenhado agora por Alberto Perez. Contracenam Ioná Magalhães, Paulo Maurício, Norma de Andrade e Alda Cotrim.

CARTAZ DE SÃO PAULO

O cantor Germano Matias, do "cast" das Associadas de São Paulo, também projetado na radiofonia gaúcha, apresentar-se-á, domingo vindouro, nos programas "Caleidoscópio", pela G-3 e "Boite" pela TV-6.

AS LUTAS DO CANAL DA MANCHA NA TV BRITÂNICA

Os telespectadores da B.B.C. assistiram recentemente pela primeira vez a dois programas de complicado pranejamento e complicada execução, transmitidos das ilhas do Canal da Macha, para cuja realização tomaram parte técnicos da B.B.C. e da Television Française. Um dos programas mostrava como, há sete anos, Peter Wood e sua família estabeleceram na pequena ilha de Herm e como, mais tarde, conseguiram formar uma comunidade com a colaboração de outras doze famílias. O segundo programa é sôbre a bastante conhecida série "Sábado, à noite", teve a ilha de Guernsey como cenário. Por meio de um operador, trabalhando sôbre a plataforma de um guindaste do pôrto, a uma altura de 35 metros, foi apresentado aos telespectadores o pôrto de St. Peter, além das atividades dos habitantes e dos turistas na noite de sábado. Embora já existia há muito tempo o Serviço de Televisão nas ilhas do Canal, não havia, até agora, um método que permitisse transmissões diretas à rêde de televisão da Grã-Bretanha. A maneira pela qual os técnicos do Setor Ocidental da BBC, em colaboração com seus colegas franceses, conseguiram resolver o problema. Quanto ao programa transmitido da ilha de Herm, fêz-se com que os sinais passassem de um transmissor portátil, instalado na ilhota, para o receptor principal, em Torteval, na ilha Guernsey de onde foram enviadas por micro-ondas ao transmissor de Les Platons, em Jersey que realmente transmite para os telespectadores das ilhas do Canal da Mancha. Daí as transmissões dos dois programas foram dirigidas à peninsula de Cherbourg e recolhidas por uma unidade da BBC que serviu de instalações que lhe foram proporcionadas pelo Serviço de Televisão Francês, sendo transmitidas para Paris. De Paris, as transmissões foram encaminhadas pela rêde de Eurovisão aos transmissores da BBC, em Londres, tendo percorrido uma distância de 1.300 quilômetros.

O intrincado processo continuou, pois, de Londres foram transmitidos os filmes necessários para que os habitantes das ilhas do Canal pudessem ver tôda a parte do programa. Para tanto, localizou-se, na ilha de Guernsey, um técnico que esperava indicações de tempo para enviar os sinais necessários, através do transmissor da estação de Hessary Tor, em Dartmoor, depois do que, já terminadas as seqüências dos filmes, devolvia aos telespectadores das ilhas sua própria transmissão. Além dêsses dois programas foi apresentado um outro, transmitido da pequena ilha de Sark, provando a eficiência dos técnicos, produtores e todos os que levaram a cabo essas operações tão complicadas.

NOVIDADES DO PROFESSOR

O professor Otávio Medeiros, que adquiriu súbita notoriedade com sua brilhante atuação no programa de televisão "O Céu é o Limite", aparece, na foto acima, falando ao microfone da PRE-3, na gravação do programa "Ronda das Ondas", de Jorge Valadão, que deverá ser apresentado hoje, das 18 às 18,30 horas. Nessa ocasião o simpático professor fará sensacionais e inéditas declarações a respeito do seu aparecimento no "broadcasting" referido e de tudo que houve depois. Vale a pena ligar seu receptor para ouvir o velhinho.

DOS PROGRAMAS DE HOJE

TV-Tupi: 18,00 — Contando e desenhando; 18,30 — Sucessos mocambo; 19,00 — Teatro de fantoches Estrêla 19,30 — Calouros em desfile; 20,00 — Repórter; 20,20 — Novela "A Aranha Prateada"; 20,50 — Placard esportivo; 21,05 — Espetáculos; 21,50 — Inezita Barroso; 22,10 — Tele jornal; 22,30 — Falando francamente.

B.B.C. de Londres: 20,00 — Sumário das notícias; 20,05 — Sumário dos programas; 20,06 — Rádio panorama; 20,20 — Interlúdio musical; 20,30 — Comentário de Joaquim Ferreira; 20,45 — Programa musical; 21,00 — Noticiário; 21,15 — Fim da transmissão.

Mundial: 20,00 — Novela: "Retalhos de Vida" — Rádio-teatro; 20,30 — Paisagens de Portugal — Eurico Silva — Gilda Valença, Orquestra da Rádio Mundial, Regência do maestro Alceu Bocchino; 20,55 — Esportes de todo o mundo — Depto. de esportes; 21,00 — Audição de Angela Maria — Em conjunto com a TV-Rio; 21,30 — Noites que não voltam mais — Vocalistas Tropicais — Orquestra da Rádio Mundial — Regência de Alceu Bocchino; 22,00 — Cruzeiro musical; 22,30 — Cantinho sonoro — José Messias; 22,45 — Musical Copacabana — José Messias.

Metropolitana: 18,00 — Música para o jantar; 18,30 — A felicidade através da ciência; 19,00 — Album musical; 19,30 — Agência Nacional; 20,00 — Músicas; 20,15 — Tribuna sindical; 20,30 — Tangos favoritos; 21,00 — Rádio-reportagem; 22,30 — Música melodiosa; 23,30 — Rádio-reportagem.

Continental: 18,00 — Repórter carioca; 19,05 — Futebol brasileiro no exterior; 19,10 — Notas e comentários do turfe; 19,20 — Boletim esportivo; 19,25 — Na vanguarda do automobilismo; 20,35 — A voz do Flamengo; 21,15 — Basquetebol em foco; 22,15 — Boletim esportivo; 22,45 — A marcha dos acontecimentos; 23,10 — Rádio-esportes; 23,30 — Sons na penumbra; 24,00 — Bolte dos 1.030.

Jornal do Brasil: 18,00 — Ave Maria; 18,05 — Enquanto a noite não vem; 18,30 — Show Copacabana; 19,00 — O Jornal do Brasil informa; 19,05 — Monsenhor Magalhães; 19,30 — Agência Nacional; 20,00 — Sociais; 20,05 — Programa Jóquei Clube; 20,30 — Audições; 20,55 — Presente musical; 21,00 — Trailler musical; 21,30 — Melodias inesquecíveis; 21,35 — O Jornal do Brasil informa; 22,05 — Música deliciosa; 23,00 — Sonata ao luar; 23,30 — Ritmos; 24,00 — Noturno.

Roquette Pinto: 18,00 — Ave Maria; 18,05 — Suplemento musical; 18,15 — Rádio escola; 18,30 — Música de filmes; 19,00 — Atividades da Prefeitura; 19,05 — Seleções de operetas; 19,30 — A voz do Brasil (retransmissão do noticiário da Agência Nacional); 20,00 — Noticiário do B.B.C. (retransmissão); 20,05 — Ronda literária; 20,30 — Atividades da Prefeitura (Flash do dia); 20,45 — Reportagem; 21,00 — O fato do dia; 21,05 — Teatro em casa; 22,00 — Album de melodias; 24,00 — Crônica (Encerramento).

Copacabana: 18,00 — Escola Bíblica do Ar; 18,30 — Jóias musicais; 19,00 — Programa teuto-brasileiro; 20,00 — Programa do Serviço Nacional de Educação Sanitária; 20,30 — Música Popular Brasileira; 21,00 — Realidades espirituais; 21,30 — Variedades musicais; 22,00 — Musical Copacabana; 23,00 — Cortina portenha.

Vera Cruz: 18,00 — Saudação Angélica; 18,10 — Crepúsculo; 19,00 — Sorrio Libanês; 20,00 — Samba e outras coisas; 23,00 — Correspondente E-2; 23,05 — O que vai pela política; 23,10 — Resenha do Senado; 22,15 — Pregando e martelando; 23,20 — Rádio reportagens E-2; 23,30 — Ritmos melódicos.

A RÁDIO VERA CRUZ

Transmitirá, hoje, às 16,30 horas o programa "Folhetos Musicais", que contará com a presença da querida cantora Marlene.

Em prosseguimento a um vasto plano de expansão no comércio varejista do Rio de Janeiro, a organização Bemoreira Máquinas S.A. vem de inaugurar sua 6.ª Loja, localizada à Avenida Almirante Barroso, esquina da Avenida 13 de Maio. Na foto, um grupo feito por ocasião da solenidade, vendo-se o dr. Sebastião Moretzsohn, dr. Enio Quadros Moretzsohn, diretores de Bemoreira Magasin, e sr. Hélio Duarte, gerente da "Bendix", entre outros convidados à reunião inaugural.

ITINERÁRIO DAS ARTES PLÁSTICAS

Jayme Maurício

ARTE NEGRA E SUAS RELAÇÕES COM A ARTE MODERNA

Realizou-se têrça-feira última, no Museu de Arte Moderna do Rio, a conferência do sr. Ladislas Segy, grande estudioso, colecionador e divulgador da arte negra, sôbre a qual tem escrito várias obras possuindo uma galeria especializada em Nova York. Apresentado pelo vice-presidente do Museu, sr. João Carlos Vital, o conferencista desde logo estabeleceu um contato simpático com o público, clima sob o qual correu todo o encontro, desde as conceituações de arte do sr. Segy, seus elementos históricos sôbre a arte negra e suas características, as quais seriam fàcilmente encontradas na obra dos cubistas, bem como o clima expressionista e mágico que delas decorrem. Um magnífico filme em côres sôbre esplêndidas máscaras, com música adequada e comentários exatos despertou grande interêsse e ilustraria suficientemente a conferência, não tivesse depois o sr. Segy realizado a projeção mais lenta e pedagògicamente mais incisiva de slides sôbre os quais dissertou longamente. Após anunciar a vinda de uma exposição de arte negra da sua galeria de Nova York para o Brasil, em 1957, o conferencista falou da sua última obra escrita a êsse respeito e entrou numa espécie de debate-conversação com a assistência, do qual resultou diversos esclarecimentos e a solidificação de alguns pontos de vista emitidos anteriormente. Conferencista dinâmico, bem humorado, de boa técnica, sua palestra foi objetiva e viva, não permitindo êle que aquêle certo clima de torpor atingisse os presentes.

AS ELEIÇÕES DO INSTITUTO DE ARQUITETOS

Realizaram-se finalmente as eleições para a diretoria, conselho diretor e conselho fiscal do Instituto de Arquitetos do Brasil, têrça-feira última, às 19 horas, na sede daquela agremiação. Por aclamação, foi eleita a seguinte diretoria:

Presidente — Ary Garcia Roza (reeleito); Vice-presidente — Oscar Niemeyer Soares Filho; 1.º secretário — José Bina Fonyat Filho; 2.º secretário — Lucídio Guimarães Albuquerque; 1.º tesoureiro — Ernani Mendes de Vasconcelos; 2.º tesoureiro — Carlos Linhares Veloso.

Conselho Fiscal — Paulo Ferreira dos Santos, Rino Levi e Sérgio Bernardes.

Conselho Diretor — Afonso Eduardo Reidy, Almir Gadelha, Carlos F. Ferreira, Carlos Linhares Veloso, Ernani Vasconcelos, Flávio Marinho Rêgo, Hélio Uchôa, Henrique Mindlin, Jorge Moreira, José Afonso Soares, José Bina Fonyat Filho, Lucídio G. Albuquerque, Marcelo Accioli Frageli, Maurício Roberto e Oscar Niemeyer Filho.

EXPOSIÇÕES

** Inaugura-se hoje, na Petite Galerie, a exposição de desenhos de José Henrique Bello, um jovem artista que se apresenta pela primeira vez ao público e à crítica.*

** No Museu de Arte Moderna do Rio, prossegue com visitação intensa a exposição da Escola Superior de Ulm, Alemanha. Horário: — de 12 às 19 horas. Rua da Impensa, n.º 16-A.*

** Na Rua Francisco de Sá, n.º 61, acha-se aberta uma exposição coletiva de Bruno Giorgi, Ernani Vasconcelos, Ubi Bava, Raymundo Nogueira e Antônio Prado. Apto. 501.*

** Na Galeria O. C. A., na Praça General Osório, em Ipanema, uma bela exposição de desenhos de Darcy Penteado acha-se aberta. Retratos, crianças e animais.*

** O retratista argentino Rodolfo De Luca convida para a inauguração de sua exposição hoje, às 22 horas, no Copacabana Palace.*

** Na "Hebraica", associação cultural e recreativa, acha-se aberta uma exposição de pintores modernos. Rua das Laranjeiras. Portinari, Di Cavalcanti, A. Martins.*

A EVOLUÇÃO DO ESCULTOR ASCHENBACH

O escultor Paul Aschenbach começou sua carreira artística quando executou sua primeira escultura com um paralelepípedo das ruas da cidade de Springfield, onde nasceu, em Massachussetts. Atualmente êle trabalha com ferro batido para viver e é um dos escultores mais promissores da sua geração.

Respondendo a uma pergunta já tantas vêzes feita sôbre a incompatibilidade da criação artística com o problema utilitário de ganhar a vida, Aschenbach respondeu que o trabalho que executa com ferro batido, só tem beneficiado sua evolução no campo da escultura.

Quando entrou para a escola de desenho de Rhode Island êle era considerado um artista independentes pelos alunos e professôres. Seus desenhos semi-abstratos causavam espanto e muitos serviram de modelos, quinze anos depois, para os seus trabalhos em ferro batido.

Paul começou a trabalhar com ferro nas aulas de escultura da escola com Waldimar Raemisch e John Howard Benson. Depois de frequentar esta escola durante dois anos passou algum tempo em Deerfield, trabalhando em bronze com o escultor Randolph Johnston.

Durante alguns anos, abandonou por completo a arte e dedicou-se à exportação de roupas para os países vitimados pela guerra, trabalhando depois como aprendiz de um ferreiro ucraniano.

Finalmente em 1948, teve a desejada oportunidade de ir à Asia, participando de um projeto de desenvolvimento rural. Estabeleceu-se na cidadesinha de Mahadulia na India, mas o programa era tão vasto que pouco tempo lhe sobrava para a arte.

Dois anos depois da chegada a Mahadulia, um amigo indiano planejou uma viagem de pesquisa sôbre a escultura do país. Pretendia colecionar obras e entrevistar professôres para uma escola de arte que estava sendo fundada na Universidade de Baroda. Paul acompanhou-o nesta viagem, de enorme importância na sua carreira artística.

O principal resultado desta viagem foi a resolução de dedicar-se novamente à escultura. Voltou para os Estados Unidos quase sem dinheiro o que segundo êle, era uma vantagem. Estabeleceu-se em Vermont e empregou-se em fazendas, garagens, etc. Assim pôde reunir o dinheiro suficiente para comprar seu material de trabalho. Nesta época rofreu um acidente que lhe inutilizou uma perna. Apesar disso, trabalhava 15 horas por dia fabricando castiçais, suportes para vasos e tôda a espécie de objetos que fôssem vendidos com facilidade. Depois de ter fabricado grande variedade, partiu em excursão pelas lojas de Vermont oferecendo sua produção e voltou com uma longa lista de encomendas. Paul procurava sempre fazer objetos que não podiam ser fabricados em série e enquanto trabalhava com ferro batido se dedicava à escultura, conseguindo algumas vêzes vender seus trabalhos. Suas encomendas tornaram-se também mais numerosas. Decorou a porta de uma igreja desenhada por Martin Heedmark, com figuras sôbre a história de Moisés. Fabricou muitas pecas de decoração de igrejas, incluindo uma tôrre cúbica com painéis de anjos para uma igreja, desenhada por Julian Goodrich. Atualmente, está trabalhando numa Via Sacra.

"Mulher Ocupada", um dos trabalhos de Aschenbach, onde se nota a qualidade linear de suas esculturas

Entretanto, à medida que ia se tornando famoso como escultor, descobriu que nem todos achavam que um artista devia fabricar objetos para vender, esquecendo-se de que Picasso, Matisse, Rouault, Calder também venderam suas criações e que muitos dos objetos que hoje admiramos nos museus como obras de arte, foram fabricados simplesmente como funcionais.

Aschenbach já fêz exposições exclusivas na Galeria Belin Moore, em Cambridge, e no Museu Felming, em Vermont. O museu Córdova, de Nova York, comprou um de seus trabalhos e o centro de Escultura de Nova York expõe regularmente muitas de suas obras.

Paul Aschenbach acha que o ferro é um material estimulante, sendo possível fazer com êle um tipo de escultura diferente daquela em barro, madeira e pedra. A qualidade característica linear da escultura de Aschenbach é de certa maneira conseqüência do trabalho inicial com longas barras de metal.

Dorothea Denslow, diretora do Centro de Escultura de Nova York, afirma que o humor contido nas obras de Aschenbach é raro e difícil de se conseguir. "Sua habilidade", afirma ela, "torna-se mais evidente pela economia de linhas. A maneira direta de abordar o material resulta em obras simples e cômicas". (Condensado de um estudo de Conrad Brown, em "Craft Horizons").

VIAJOU BURLE MARX

Embarcou há dias com destino a Cuba, para fiscalizar a execução de alguns projetos, o paisagista Roberto Burle Marx, que deverá visitar ainda Caracas, a fim de examinar alguns trabalhos para os quais fois solicitada sua colaboração. De Caracas o conhecido artista voará para a Suiça, onde assistirá, como convidado de honra, em Zurique, o Congresso Internacional de Arquitetura Paisagística.

Na Europa Roberto Burle Marx tomará contato com vários centros, devendo realizar conferências na Inglaterra, França, Alemanha e Itália. Examinará ainda o andamento da sua exposição e as possibilidades de apresentação da mesma em outros países.

SEPETIBA VAI TER TELEFONE PÚBLICO

Sua inauguração no próximo sábado

Sepetiba, pitoresco recanto da cidade cujas praias recebem grande afluência de banhistas, vai inaugurar no próximo sábado, às 17 horas na Praia de Sepetiba nº 510, no Del-Bar, de propriedade da senhora Edelzira Fraga da Silva, um pôsto telefônico para servir o público.

Naquela localidade só existe telefone oficial na agência dos Correios e Telégrafos.

PRODUÇÃO DE PAPEL NA HOLANDA

HAIA, agôsto (S.H.I.) — O dução de papel do país, no pridepartamento Central de Estatis- meiro trimestre de 1956, em comtica dos Países-Baixos publicou paração com o período correspondos seguintis dados relativos à pro- dente do ano passado.

(Toneladas métricas)
1.º trimestre

	1955	1956
Papel de imprensa	27.500	28.296
Papel branco e cartolina de madeira	12.149	11.832
Papel branco e cartolinha de outro topo	19.534	21.414
Papel de embrulho e papelão	47.314	48.247
Outros tipos	7.516	8.966
Total	114.073	118.755

MÚSICA

TÉCNICA E ESPÍRITO

As relações entre a técnica manual e o espírito, na execução dos instrumentos, são mais profundas e decisivas do que comumente se supõe. A música deve promanar do espírito; e as mãos e os dedos obedecem — pássaros sonâmbulos de fidelidade rigorosa, guiados pelo impulso do cérebro — quando houve o estabelecimento prévio de reflexos fisiológicos. Se êsses arcos reflexos estão prontos a funcionar — e a formação da técnica se resume a estabelecê-los, enquanto as mãos se desenvolvem, anatômica e fisiològicamente — o preparo técnico de uma obra consiste na adaptação de recursos preexistentes a uma certa ordem de problemas. É propriedade do sistema nervoso, e de seus servidores quase matemáticos — as mãos — a de adquirirem ràpidamente um complexo automatismo.

O cérebro, portanto, trabalha no sentido de criar reflexos, que perfazem as aquisições técnicas e, depois, em aplicá-los a determinada obra. Obtido o automatismo, tem o cérebro a suas ordens uma espécie de máquina de exatidão minuciosa, onde os nervos funcionam como fios condutores, e cujo funcionamento se destaca do plano da consciência. Se todo êsse processo se completa com perfeição, o artista executante pode até tocar uma peça inteira, da primeira à última nota sem interferir com nenhuma ordem emanada do cérebro — embora na prática, não chegue a êsse extremo — ouvindo-se a si próprio, como o ouve o espectador colocado na platéia. O executante se torna um auto-espectador, como o autor de um livro é leitor, atento e crítico, da obra que escreveu. Com a diferença de que o escritor não pode mudar uma vírgula a não ser em próxima edição, enquanto o executante tem muitas edições pela frente, muda as vírgulas, aperfeiçoa cada nova versão, "rallenta", sublinha um canto, amplifica um "crescendo", superintende, em suma, a sua indústria de notas, que as mãos vêm fabricando, aos milhares.

O maravilhoso poder das mãos se mostra naturalmente suscetível de afeiçoar-se à técnica instrumental em grau superlativo, se fôr conduzido e usado com plena lucidez. A técnica instrumental, não verdadeiramente alicerçada, mas, assim mesmo, extraordinária, pelas suas características exteriores, às vêzes surge até como se fôsse um dom fisiológico puro, sem ligações com o espírito; dános instrumentistas mecânicos, que são capazes de aturdir, por um momento, mas logo se traem, pela falta reconhecível de autenticidade.

A tendência das mãos, se racionalmente orientada na conquista da técnica, é de adquirirem um domínio do instrumento cada vez maior, enquanto a capacidade interpretativa evolui menos depressa. Caso contrário, se a formação técnica não progride bastante, cabe pensar em vícios de escola, ou em inibições, cujo estudo, aliás, deveria constituir capítulo importante da pedagogia musical. Mas a técnica só de fato se estrutura quando a solução de cada problema obedece a uma intenção musical clara. Na plena maturidade do intérprete, a técnica equivale ao emprêgo de meios para atingir a um fim nitidamente visado. Se o intérprete passa horas ao instrumento é que busca traduzir a sua própria concepção musical das obras (pode estudá-las, também, mesmo sob o ângulo técnico, fora do piano) e não para se submeter, apenas, a rigoroso treino digital. Não deixa, sem embargo, de ser processo legítimo trabalhar, sob forma de exercícios, os mais diversos problemas da técnica, que se vão encontrar, semelhantes, nas obras.

EURICO NOGUEIRA FRANÇA

FERNÃO GEORGE AVELINO NO COPACABANA

Em prosseguimento à temporada de concertos do Teatro Copacabana, realiza-se na próxima segunda-feira o anunciado recital do pianista Fernão George Avelino. O jovem artista, cuja recente atuação como solista, em concêrto da Orquestra Sinfônica Brasileira, sob a regência do maestro Eleazar de Carvalho, foi assinalada por expressivo êxito de crítica e público, executará o seguinte programa: Bach-Siloti — Prelúdio para órgão em sol menor; Beethoven — Sonata op. 110; Schubert — Improviso op. 90 n. 3; Chopin — Noturno op. 9 n. 1, Estudo op. 25 n. 1 e Estudo Póstumo n. 1; Debussy — "La soirée dans Grenade", "La fille aux cheveux de lin" e "La puerta del Viño"; Mignone — Congada.

Bilhetes à venda no Teatro Copacabana.

"CARMEN", NO MUNICIPAL

Realiza-se hoje a oitava récita da assinatura de gala, da temporada lírica "Carmen", de Bizet que terá, nos principais papéis os seguintes intérpretes: Giulietta Simionato, Mario Del Monaco, Lia Salgado, Gian Giácomo Guelfi e Plinio Clabassi, sob a regência do maestro Franco Ghione, com "mise-en-scène" de José Maria Monteiro e cenários novos de Santa Rosa.

ENORME O INTERÊSSE PELA EXPOSIÇÃO DE REMBRANDT

AMESTERAM, agôsto (S,H,I,) — Nenhuma exposição de arte realizada até hoje no Museu do Estado desta capital chegou a atrair visitantes em número tão elevado como a atual exposição de quadros de Rembrandt, organizada em comemoração do 350.º aniversário de seu nascimento. Até o dia 26 de julho, êsse número se elevou a 265.000, do qual, conforme cálculo da diretoria do Museu, aproximadamente 60 por cento eram constituídos por estrangeiros.

De vez em quando, a afluência é tão grande, que as portas devem ser fechadas por curto tempo, o que a diretoria pretendia, igualmente, fazer para que fôsse dado tempo aos que já entraram de apreciar as obras mais à vontade. Na prática, porém, isso provou ser inexecutável. Uma curta interrupção da corrente já provoca protestos indignados, especialmente dos que vêm de longe e dispõem de tempo limitado. Imediatamente formam-se extensas filas na rua e o público prefere entrar de qualquer maneira e ver a exposição mesmo com aperto.

. VESPERAL DE "LA BOHÈME", . DEPOIS DE AMANHÃ

Oferecida aos assinantes das vesperais, realiza-se sábado, às 16,30 horas, no Municipal uma récita extraordinária de "La Bohème". Serão intérpretes Ferruccio Tagliavini, Lia Salgado, Paulo Fortes, Clara Marisi, José Ben Simon, Boris Christoff e Damiano. Regência do maestro Martini. Preços populares.

NO CONSERVATÓRIO DE CANTO ORFEÔNICO

O Centro de Coordenação de professôres de canto orfeônico realiza hoje às 16,30 horas, na sede do Conservatório, mais uma reunião, com leitura à primeira vista, de corais. Serão também tratados assuntos pedagógicos.

ZARA NELSOVA NA "CULTURA ARTÍSTICA"

Domingo próximo, às 21 horas, no Municipal, a "Cultura" apresenta a seu público um recital da violoncelista canadense Zara Nelsova, que ainda recentemente obteve tão expressivo êxito, como solista da OSB.

VOTO DO CONGRESSO DE MUSEUS AO MUSEU DE CIÊNCIA

O Primeiro Congresso Nacional de Museus, realizado em Ouro Prêto, aprovou por unânimidade em sua sessão plenária de 27 de julho último, a seguinte moção apresentada à Comissão de Ciência pelos representantes do Centro Brasileiro de Pesquisas Físicas, senhores Nelson Lins de Barros, Agostinho Lage Ornellas de Souza e Henrique Baptista da Silva Oliveira:

"Levando em consideração que o Museu de Ciência do Centro Brasileiro de Pesquisas Físicas do Rio de Janeiro constitui uma urgente necessidade para a glória e incentivo da cultura nacional em face de seus altos objetivos de documentar a instituição das leis naturais e de suas aplicações práticas; vulgarizar o seu conhecimento; fornecer a tôda gente, especialmente as escolas, os elementos necessários para realização de observações e de experiências; constituir pela sua originalidade e perfeição ponto de atração turística; e despertar nos jovens o gôsto e a vocação pelas invenções e pesquisas, de maneira a preparar o desenvolvimento rápido em nosso país; propomos, a representação do Museu em aprêço, que o Congresso faça uma recomendação ao Prefeito do Distrito Federal, no sentido de serem efetivadas, o mais breve possível, a entrega do terreno e a liberação dos créditos orçamentários previstos para tal fim, para não mais retardar o início das obras e ver-se logo realizada a iniciativa de tamanha importância para a nossa pátria.

A Livraria Atheneu S. A.,

tem a honra de participar aos seus distintos amigos e clientes, que em virtude de demolição do prédio da Rua Senador Dantas, 56/56, passará a atender as suas presadas ordens a partir dêste mês, em sua nova loja, sita à **RUA SETE DE SETEMBRO, 141**, onde espera continuar a merecer a mesma preferência, que nos foi dada, até a presente data. 61245

TEATRO

PROGRESSO DE MEIO SÉCULO NO NOSSO TEATRO EM APENAS 5 ANOS

"Êsse resultado será alcançado se conseguirmos realizar o programa que planejamos", diz o senhor Edmundo Moniz — Prevista para outubro, na "Maison de France", a primeira apresentação do Teatro Nacional de Comédia — Uma casa de espetáculos no Rio e outra em São Paulo para o S. N. T.

O sr. Edmundo Moniz, diretor do Serviço Nacional do Teatro, declarou à reportagem que, se sua repartição conseguir cumprir o programa que tem planejado, o govêrno realizará no campo teatral, cinqüenta anos em apenas cinco.

Falando sôbre as atividades do Serviço sob sua direção o sr. Edmundo Moniz disse que elas vão correndo normalmente, sem novidades, dentro do programa preestabelecido.

— Há muito ainda que realizar — acrescentou — e cremos que os obstáculos capazes de impedir ou retardar os nossos passos podem ser removidos em tempo, pois contamos com a boa vontade e a compreensão do ministro da Educação e do presidente da República.

EM OUTUBRO O T. N. C.

— No momento, observou o sr. Edmundo Moniz — o grande empreendimento do S. N. T. é a organização e o funcionamento do Teatro Nacional de Comédia. Na realidade, êste só tomará a sua forma definitiva em 1957. Todavia, no presente ano, pretendemos levar ao palco dois ou três espetáculos que já se acham escolhidos. É o teatro da "Maison de France", òtimamente localizado e, além do mais, dotado de recursos modernos. Já entramos em entendimentos com a sra. Gabrielle Mineur, adido cultural da Embaixada de França, e pensamos que no meado de outubro o Teatro Nacional poderá apresentar o seu primeiro espetáculo. A peça de estréia são as "Memórias do Sargento de Milícias", adaptação do romance de Manuel Antônio de Almeida por Pereira da Silva, teatrólogo e crítico que goza nos meios teatrais de alto conceito e prestígio.

TAMBÉM ÊSTE ANO O "DILEMA DO MÉDICO"

— Pretendemos também levar ainda êste ano o "Dilema do Médico", de Bernard Shaw, a fim de comemorar o centenário de uma das personalidades mais marcantes do teatro universal. A terceira representação será a de três peças em um ato de autores nacionais: "Pedro Mico", de Antônio Callado, "Telecópio", de Jorge de Andrade, e "Jôgo de Crianças", de João Bethencourt. Se por acaso não fôr possível a representação êste ano, dessas peças em um ato, êste espetáculo será o de inauguração da temporada de 1957.

VÁRIAS PEÇAS EM ESTUDO

— Temos várias peças em estudo, não só de autores nacionais como também de autores estrangeiros antigos e modernos, revelou o sr. Edmundo Moniz. Pretendemos encenar a "Dama do Mar" de Ibsen, a "Bela Madame Vargas", de João do Rio, e "Beatriz de Cenci", de Gonçalves Dias e várias outras peças de não menos significação. Também um dos nossos principais objetivos é a representação de peças de autor contemporâneo, pois julgamos que a nossa literatura teatral, como todo o teatro em geral, está em plena ascensão. E não são poucos os autores nacionais de real merecimento.

OS DIRETORES DAS DUAS PRIMEIRAS PEÇAS

Voltando a falar sôbre as duas primeiras peças a serem levadas à cena pelo teatro Nacional de Comédia, disse o sr. Edmundo Moniz:

O diretor das "Memórias de um Sargento de Milícias" é João Bethencourt e o do "Dilema do Médico", Paulo Francis, ambos ainda jovens, e por isso mesmo bastante recomendáveis, pois têm senso do tempo em que vivem.

DOIS TEATROS PARA O S. N. T.

Concluindo suas declarações, afirmou o diretor do Serviço Nacional do Teatro:

— O que julgamos de mais importante, para nós, além do T. N. C., é o problema da casa de espetáculos. Pretendemos conseguir um teatro no Rio e outro em S. Paulo. Esperamos, para breve, que o cine Broadway, de São Paulo, na avenida São João, seja entregue ao S. N. T. e já temos o projeto de construção de um teatro no Rio. Se realizarmos o que propomos aqui, repito, pode-se dizer que o govêrno, no campo teatral, realizou cinqüenta anos em cinco anos.

O CRONISTA SITIADO...

Segunda-feira é um bom dia para o cronista caçar suas notícias e boatos. Uma visita a "Gondola", ali na rua Sá Ferreira, sempre resulta em boas informações, quer aproveitando a presença daquêles que retornam do seu cinema, valendo-se da folga semanal, quer esperando os paulistas que chegam da sua televisão segunda-ferina. Por isso mesmo, anteontem, o cronista aboletou-se com a devida antecedência numa mesa de pista, lá no fundo do bar, esperando a sua clientela informativa.

Mas, fôsse pelo frio, fôsse pela freqüência inesperada, o certo é que o "salãozinho" ao fundo da "Gondola" foi se enchendo assustadoramente. Aperta daqui, aperta dali; cadeira cá, cadeira lá — e em dado momento eis que o cronista se descobre entrincheirado, cercado, com sua liberdade de locomoção absolutamente obstruída. Quanto a de palavra, nem é bom comentar, pois o zum-zum reinante (cinqüenta bôcas de gente de teatro, discutindo gente de teatro...) era qualquer coisa de infernal. E o remédio foi mesmo consumir a cervejinha, pacientemente, amargurando a impossibilidade de conversar ou chegar até as proximidades daquêle desfile: Cacilda (de franjinha especial para a TV), Sérgio Cardoso (de pasta de couro), Décio de Almeida Prado (de strogonoff...), Ruggero Jacobbi, Walmor Chagas, Ziembinski, Luís de Lima, João Bethencourt, Anísio Medeiros, Maria Clara Machado, Alfredo Souto de Almeida, Guilherme de Figueiredo, Henrique Oscar, Eugenio Kusnet, Sebastião Vasconcelos, Carmen Sylvia Murgel, Roberto Cleto e vários outros, de passagem, por aquela inesperada conferência gastronômica.

Imaginem quanta notícia interessante vocês poderiam ter lido nesta coluna de hoje...

CADERNOS DE TEATRO

Aqui está o excelente artigo que Maria Clara Machado escreveu para o número inicial de "Cadernos de Teatro", apresentando e justificando esta nova iniciativa do Tablado. Ao reproduzi-lo, lembramos mais uma vez que os interessados nesta publicação bimensal, deverão solicitar as suas assinaturas, escrevendo para o Teatro do Patronato da Gávea, avenida Linneu de Paula Machado 795, Rio.

Há grande efervescência pela arte teatral no nosso país. Foi pôsto o lêvedo na massa. Sente-se que, de uma hora para outra, qualquer coisa vai surgir dêste movimento. E temos a impressão de que vai surgir tudo ao mesmo tempo: autores, diretores, casas de espetáculos, escolas de atores, teatro escolar, operário, centros dramáticos, etc.

Tudo o que se fêz no sentido desta precipitação tem um valor histórico. Num país sem tradição teatral, resta-nos procurar caminho entre a lição dos nossos antecessores, a nossa própria experiência e a experiência importada. Está-se formando um teatro brasileiro da mistura destas experiências.

Êstes *Cadernos de Teatro*, que pretendemos publicar seis vêzes ao ano, representam o resultado de uma experiência vivida por um grupo de teatro amador. Por meio dêles, queremos "passar adiante", àqueles que começam a fazer teatro, aquilo que descobrimos e aquilo que aprendemos dos que foram e ainda são nossos mestres na formação de um *Espírito de Teatro*.

Parece impossível "passar adiante" uma experiência vivida. O homem de teatro se faz no palco; entretanto, aproveitará bastante aos que se iniciam, os conselhos daqueles que passaram a vida tentando fazer o melhor possível desta arte tão complexa que é o teatro.

Cremos firmemente que não se faz teatro sem uma técnica de teatro — mas cremos também que esta técnica deve ser vivificada por um espírito de teatro. Com razão, dizia Dullin que "não são máquinas de fazer descer os deuses à cena que necessitamos no nosso teatro, mas de *Deuses*".

Tomamos como motivo principal dêstes *Cadernos* a frase: "Não se esqueça do interior do Brasil". Com isto queremos chegar àquele rapaz ou àquela moça do interior que deseja fazer teatro e não sabe como fazê-lo. O primeiro grande fantasma com que deparam os novos grupos é a escolha do repertório. Onde descobrir peças fáceis e boas de serem montadas por um grupo inexperiente? Procuramos remediar esta falha, criando nos *Cadernos* a seção de repertório. Além da análise da peça, pomos à disposição dos leitores uma cópia de peça traduzida e mimeografada, a qual será remetida aos interessados, mediante pequena soma.

Procuramos dar de tudo um pouco: desde a *formação corporal* do ator, passando pela realização prática de um espetáculo, a técnica do palco, até a formação de uma cultura teatral e de um espírito de grupo.

Quase todos os artigos são traduções ou adaptações. Ainda não nos sentimos bastante adultos em teatro para emitirmos idéias próprias. Preferimos, nos *Cadernos*, "passar adiante", adaptando para as nossas necessidades o pensamento e a experiência daqueles que nos ajudaram quando começamos.

Ficaremos satisfeitos se realmente êstes *Cadernos* corresponderem aos desejos e às necessidades dos que pensam como nós.

No Brasil tudo que fôr esfôrço por uma cultura de profundidade, vale a pena ser feito.

M. C. M.

PRÓXIMAS ESTRÉIAS

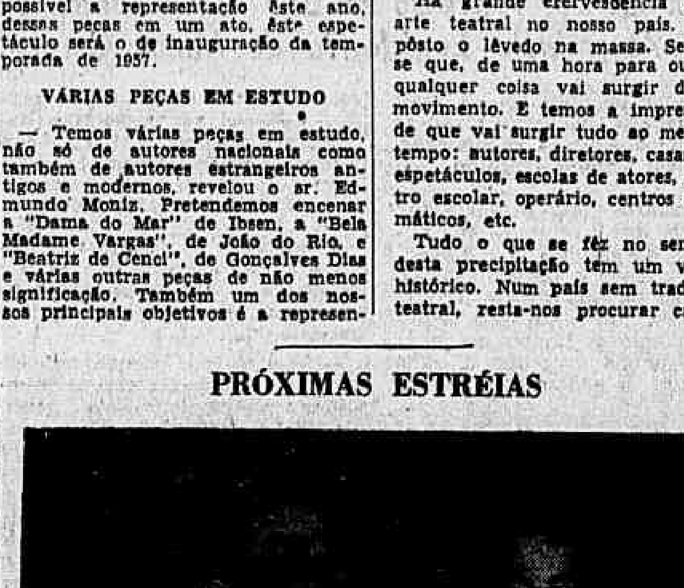

Apresentamos, hoje, em primeira mão, uma cena do próximo espetáculo da Companhia Tônia Carrero, Adolfo Celi & Paulo Autran, em que aparece o trio central de "Entre Quatro Paredes" (Huis Clos): Paulo Autran, Tônia e Margarida Rey. A peça de Jean Paul Sartre vem sendo aguardada sob intensa expectativa, não só pela repercussão alcançada quando de sua montagem em São Paulo, pelo TBC, em 1950, também sob direção de Celi, como pelo excelente nível em que a CTCA vem pautando sua temporada. "Huis Clos" será apresentada em tradução de Guilherme de Almeida e contará com cenários e figurinos de Nilson Pena. Completará o programa "Dois a Dois", de Georges Neveux.

PAULISTANA

SADI CABRAL vem recebendo muitos elogios pelo seu desempenho em "Eurídice". Aproveitou bem a oportunidade.

* * *

ODETTE LARA continua progredindo, conforme unânimemente registra a crítica bandeirante, ao comentar sua atuação em "Moral Em Concordata", a nova peça de Abílio Pereira de Almeida.

* * *

MARIA DELLA COSTA convidou Ludy Velloso para integrar o seu elenco durante a excursão ao Sul do país. Ludy teria excelentes papéis, inclusive o de Bernarda Alba.

* * *

DIZZY GILLESPIE, em grande forma, entusiasmando a turma do jazz, nos seus concertos do Santana.

* * *

FLAMINIO BOLLINI já embarcou para a Europa. Pretende encontrar-se com a Companhia Maria Della Costa em Lisboa, em futuro não muito longínquo, caso Sandro leve a bom têrmo negociações que atualmente mantém com empresários portuguêses.

* * *

SERGIO CARDOSO está bastante satisfeito com a carreira de "Quando As Paredes Falam", no Bela Vista. A comédia de Molnar está com um bom público.

* * *

BEYLA GENAUER viajou para Israel, a fim de rever parentes e apresentar-se em alguns recitais de poesia brasileira. Não está fora de suas cogitações atuar em algum elenco israelita.

* * *

DULCINA vai apresentar no Municipal, em duas récitas, o seu festival da "Poeira de Estrêlas de 1956", que, como se sabe, é uma cavalgada do teatro brasileiro, escrita por Joracy Camargo e José Paulo Moreira da Fonseca.

* * *

OS JOGRAIS, segunda-feira, em animado coquetel, celebraram o lançamento de seu primeiro "long-playing". O quarteto ensaia, atualmente, um Festival Garcia Lorca. (Excelente iniciativa).

* * *

CACILDA BECKER sugeriu a Franco Zampari que a crítica passe a ser convidada habitualmente para o segundo espetáculo do TBC. Assim, não só driblariam os críticos aquêle desfile torturante da aristocracia quatrocentona, como receberiam melhores localidades. (A estréia de Eurídice motivou fortes protestos, pois a crítica foi exilada para a extremidade das filas...)

ÓPERA DE PEQUIM

Passaram ontem pelo Galeão os integrantes do famoso conjunto da Ópera de Pequim, atualmente em excursão pela América do Sul. O milenar teatro oriental, que tanto sucesso alcançou em sua recente temporada européia, seguiu com destino a Santiago, primeira escala nesse seu ciclo de exibições pelo hemisfério. Sua visita ao Brasil está sendo anunciada para o próximo mês de setembro.

FALECEU O ESCRITOR BERT BRECHT

BERLIM, 15 — Bert Brecht, poeta e comediógrafo alemão, faleceu ontem à noite, vítima de um colapso cardíaco, segundo se informa. O extinto tinha 55 anos.

O comediógrafo era considerado como um dos maiores escritores da Alemanha moderna. Conseguiu fama mundial em 1928, ao escrever o libreto da "Ópera de Três Centavos", musicada por Kurt Weill.

O primeiro êxito de Brecht foi "Tambor na Noite", estreado em Munich em 1923. Max Reinhardt, depois do êxito dêsse drama, trouxe Brecht a Berlim como diretor de teatro.

Brecht deixou a Alemanha depois que os nazistas subiram ao poder e estêve na Rússia de 1936 a 1939.

Em 1941 foi aos Estados Unidos, onde permaneceu até 1947. U.P.

CINEMA

CADA BALA, UMA VIDA (A Bullet for Joey)

◆ *Direção de Lewis Allen * Produção de Samuel Bischoff e David Diamond * Screenplay de A. I. Bezzerides e Geoffrey Homes, baseado na história de James Benson Nablo * Fotografia de Harry Neumann * Música de Harry Sukman * Cast:* Edward G. Robinson, George Raft, Audrey Totter, Peter Van Eyck, George Dolenz, Peter Hanson, Karen Verne, Henri Letondal, Ralph Smiley, John Cliff, Joseph Vitale, Toni Gerry, Bill Bryant, Stan Malotte, Sally Blane, Steven Geray, John Alvin, Bill Henry, Rory Mallinson, Bill Neff, Carlyle Mitchell. — *Bischoff-Diamond; United Artists, 1955.*

Raft vs Robinson

A Bullet for Joey narra a história de um *gangster* que é contratado por espiões estrangeiros para raptar um cientista atômico e se redime no momento decisivo, acometido de uma crise súbita e incontrolável de patriotismo. A história, já muito batida, não só está frouxamente armada, como ainda é de ponta a ponta acionada com negligência — decepcionando, assim, tanto o cenarista A. I. Bezzerides (*Track of the Cat* — Dominados pelo Terror; o admirável *Kiss Me Deadly* — A Morte Num Beijo), como o diretor Lewis Allen, responsável por alguns *thrillers* interessantes (*The Unseen, So Evil My Love*), um dêles o recente *Suddenly* (Meu Ofício é Matar), com Frank Sinatra.

Sobretudo desapontador é o prometido encontro de Edward G. Robinson e George Raft, que há 25 anos ingressaram, o primeiro com *Little Caesar* e o segundo com *Scarface*, na galeria dos maiores *gangsters* do cinema — e que há 15 não se defrontavam, desde que o fizeram, por causa de Marlene Dietrich, em *Manpower* (Aquela Mulher), de Raoul Walsh. Ao contrário do que dêsse encontro se poderia licitamente esperar, o tiroteio é racionado, desprezível mesmo. Robinson, no papel de chefe de polícia, nunca puxa o gatilho de seu revólver, até porque êste lhe é tomado quando se acerca da quadrilha: o máximo que consegue é disparar uma pistola-foguete. Raft, como o *gangster*, a serviço de uma potência estrangeira, dá apenas dois tiros, e recebe um de volta, caindo no mesmo corredor em que acaba de derrubar o chefe dos espiões (Peter Van Eyck), mas resistindo ainda alguns minutos, a fim de ser elogiado por Robinson e pedir a êste que atire suas cinzas do outro lado da fronteira, isto é, nos Estados Unidos, de onde havia sido expulso como indesejável, mas que fizera sua pátria.

Excetuada a cena em que Raft é procurado em Lisboa por um dos agentes (Steven Geray) de Van Eyck, a narrativa se desenrola em Montreal. E tem início com o assassínio a pauladas de um guarda por um tocador de realejo que se postara, em hora imprópria, à saída da casa do cientista célebre (George Dolenz) para fotografá-lo. O corpo do tocador de realejo, pouco depois, é retirado do rio. E mais dois cadáveres são encontrados pela polícia: o da tímida e feia secretária (Toni Gerry) do cientista, que um dos *gangsters* "importados" (Bill Bryant) finge namorar para colher informações, e, suspeitando da moça, se vê obrigado a matá-la — pelas costas, depois de beijá-la e falar em casamento, numa cena com vestígios do sadismo exercido contra mulheres de Mickey Spillane; e o assassino da secretária, eliminado na mesa de jôgo por uma medida de precaução. O sagaz Robinson estabelece a relação das vítimas com o professor Dolenz, que, nessa altura, já está dentro da órbita de sedução de Audrey Totter, ex-*gun moll* da quadrilha de Raft e novamente solicitada pelo ex-amante para atrair a vítima a uma cilada. O ponto de vista do *gangster*, aliás vitorioso em tôda a linha: nem um cientista atômico é capaz de resistir a uma mulher bonita — o que Miss Totter ainda é.

Após vários incidentes, nenhum dos quais o fã regularmente treinado deixará de prever, todos os personagens — espiões, *gangsters*, Miss Totter, o chefe de polícia de Montreal — são postos a bordo de um cargueiro. Aí, as coisas se resolvem, sem desperdício de balas e sem que a narrativa se livre do torpor que já a havia dominado. Os atores (Robinson e Raft, também Van Eyck e Audrey Toter) são bons, como ninguém ignora. E, porque são bons, não deveriam ter entrado neste filme.

MONIZ VIANNA

Na Bryna: Milestone e Haas

◆ *A Bryna Productions, fundada pelo ator Kirk Douglas e inaugurada com um* western, An Indian Fighter *(Andre de Toth, diretor; a "importada" Elsa Martinelli, a companheira de Kirk), não mais distribuirá seus filmes por intermédio da United Artists. O ator-produtor acaba de fechar negócio com a MGM (onde fêz, há pouco,* Lust for Life, *no papel de Van Gogh), que, assim, vai distribuir tudo o que a Bryna produzir. A começar por* King Kelly, *que Lewis Milestone está dirigindo com Kirk Douglas no papel central, e* Lizzie, *com Eleanor Parker sob a direção de Hugo Haas.*

É curioso obsevar que Kirk Dougas deu uma nova (esperamos que boa oportunidade a Lewis Milestone, sob cujas ordens atuou em seu filme de estréia, The Strange Love of Martha Ivers *(O Tempo não Apaga), e propiciou a Hugo Haas a chance de dirigir uma fita de classe A. Milestone, depois de Melba, foi dado como decadente, e voltando ao seu assunto predileto, o filme de guerra, com* They Who Dare *(que não será exibido no Brasil, ao que parece, diante da desistência da London Films), não reeditou, dizem os críticos, os memoráveis feitos de* All Quiet on the Western Front *e* A Walk in the Sun *(Um Passeio ao Sol) —embora tenha realizado uma obra de certo vigor. Quanto a Haas, talvez seja êle o pretexto que o ator-diretor estava esperando para cumprir as promessas que fêz no primeiro filme que dirigiu,* Pickup *(Eco do Pecado), e, também, para sair do "círculo vicioso" (o homem idoso apaixonado pela jovem loura e sem escrúpulos) em que vinha girando todos êsses anos.*

No Museu: "Jezebel", de Wyler

◆ Fazendo prosseguir um pequeno "ciclo" de filmes de William Wyler, iniciado com a *avant-première* de *The Desperate Hours* (Horas de Desespêro), o Museu de Arte Moderna do Rio de Janeiro apresentará na próxima têrça-feira (ABI, 18 horas) *Jezebel*, produção da Warner Brothers (1938), com Bette Davis, Henry Fonda, George Brent e Margaret Lindsay nos papéis mais importantes. A seguir, dentro dêsse "ciclo", o Museu exibirá *The Letter* (A Carta), com Bette Davis e Herbert Marshall, *Detective Story* (Chagas de Fogo), com Kirk Douglas e Eleanor Parker, e *Carrie* (Perdição por Amor), com Laurence Olivier e Jennifer Jones.

PUBLICAÇÕES

Recebemos as seguintes:

Boletim da A. A. Portuguêsa, n.º do bimestre julho-agôsto; *Paraná Econômico*, nº de julho; *Boletim Rockefeller Foundation Grants*, de N.Y., nº de 17 de agôsto.

SERVIÇO DE VACINAÇÃO ANTI-RÁBICO

O Serviço de Vacinação Anti-Rábico do Instituto Vital Brasil, atendeu no mês de julho 257 pessoas sendo considerados 17 casos graves e 240 benignos, tendo sido aplicadas 589 injeções não se registrando casos de insucesso de vacinação.

SOMME THEOLOGIQUE SAINT THOMAS D'AQUIN

La Mariage (3 vol.), Les Sacrement, La Foi, La Ressurrection, Le Cerbe Incarne, (3 vol.), La Trinite (2 vol.), Die (2 vol.), La Penitence, (2 vol.), Le Peché (2 vol.), Lá Vie Humaine, La Vertu (2 vol.), Vie de Jesus 4 vol.), La Bapteme e Comfirmation, Les Vertus Sociales, L'Ordre, L'au Dela, La Justice (2 vol.), La Charite (2 vol.), Religion (2 vol.).

Cada exemplar Cr$ 60,00
Pedidos pelo Reembôlso Postal
EDIÇÕES CARAVELA LTDA. — C. P. 3651
Rio de Janeiro
33878

Vitrifique Seu Assoalho e Não Encere Mais

(REGISTRADO NO D. N. P. I., sob o n.º 31.536)
Com as maravilhosas resinas sintéticas "VITRIOL" que aplicadas por técnicos especializados, darão a V. S. um assoalho sempre brilhante, e, durante 5 anos. NÃO MAIS TERA' PROBLEMAS COM CERAS. Informe-se sem compromisso, pelo tel. 37-8019.
DECORAÇÕES CINCO-TEC. LTDA. 84067

CARTAZ DE HOJE

BOATES

ARPEGE — "Waldir Calmon".
BEGUIN — Tel. 25-7272 — "E O Espetáculo Continua..." — com Silvio Caldas e Grande Otelo.
CANOAS — Tel. 37-0235 — "Música E Dança".
CASABLANCA — Tel. 26-7437 — (Fechado).
CIRO'S — Tel. 37-1191 — "Música E Dança".
CLUB 36 — "Elizete Cardoso".
DRINK — "Djalma Ferreira E Os Seus Milionários Do Ritmo".
KEY-BOITE — "Fafá Lemos".
MAXIM'S — Tel. 37-9644 — "Tito Fuentes".
MEIA-NOITE — (Copacabana Palace) — Tel. 57-1818 — "Leny Eversong".
NIGHT AND DAY — Tel. 37-9863 — (Fechado).
NOVO MUNDO — "Jantares Musicados".
SACHA'S — "Sacha, Murilo Almeida E Carminha Mascarenhas".
TUDO AZUL — "Américo Ao Piano".

TEATROS

MUNICIPAL — (Vago).
COPACABANA — Os Artistas Unidos encenam "Aconteceu Naquela Noite" — de Sawajon, sob direção de Graça Mello. Uma peça de fundo policial.
DULCINA — A Companhia Tônia, Celi & Autran apresenta: — "A Viúva Astuciosa" — comédia de Carlo Goldoni, sob direção de Adolfo Celi.
SERRADOR — "Lotária", de Luís Iglésias, com Eva e seus Artistas. Uma comédia que satiriza o "Café-Society".
RIVAL — Alda Garrido promove a reprise de um seu grande sucesso: "Dona Xêpa", de Pedro Bloch.
FOLLIES — "Chez Copacabana", revista de Walter D'Avila.
REPUBLICA —
RECREIO — "Castiga o Couro", revista carnavalesca com Zeloni à testa de grande elenco.
JARDEL — "Está Em Tôdas", uma revista sôbre a hora política, com Rose Rondelli e grande elenco.
JOÃO CAETANO — "Agora a Coisa Vai", revista com Silva Filho, Pedro Dias e Helena Amaral.
MADUREIRA — "Vamos brincar", revista de Zaquia Jorge e A. Bredas, com Zaquia Jorge e seu grande elenco.
CARLOS GOMES — "Aperta O Cinto" — revista que marca o retôrno de Marlene & Luiz Delfino e a estréia de Mirita Casemiro no Brasil.
TEATRO DE BOLSO — "Os Elegantes", comédia de Auremar Rocha sôbre a nossa sociedade. Tel.: 27-3122.
GLORIA —
GINASTICO — "A Casa do Chá de Luar de Agôsto" — de John Patrick, grande sucesso do TBC. Estréia auspiciosa do diretor belga Maurice Vaneau.
TABLADO — Próxima estréia: — "O chapeuzinho Vermelho", peça infantil de Maria Clara Machado a ser lançada em setembro.

CINEMAS — Cinelândia

CAPITOLIO — 22-6763 — "Jornais — Desenhos e Curiosidades".
IMPERIO — 22-9348 — "Quando O Coração Floresce" — com Katherine Hepburn — Rossano Brazzi. — Colorido. — (U. S.).
METRO — 22-6490 — "Armadilha Amorosa" — com Frank Sinatra — Debbie Reynolds — (U. S.).
ODEON — 22-1508 — "Cada Bala Uma Vida" — com Edward G. Robinson — George Raft — (U. S.).
PALACIO — 22-0636 — "O Que O Amor Nos Negou" — com Richard Egan — Dana Winter — (U. S.).
PATHÉ — "Depois eu conto" — com Anselmo Duarte — Eliana. — (Nac.).
PLAZA — 22-1097 — "Aventura Sangrenta" — com Fred MacMurray — Donna Reed — Charlton Heston — (U. S.).
REX — 22-6327 — "Os Amores De Uma Rainha" — com Jeanne Moreau — Armando Francioli — (Ital.).
RIVOLI — "La Romana" — com Gina Lollobrigida — Daniel Gelin. — (Ital.).
VITORIA — 42-9020 — Prisioneiro Do Remorso" — com Alec Guinness — Jack Hawkins. — (U. S.).

Centro

COLONIAL — "Aventura Sangrenta".
FLORIANO — 43-9074 — "Cada Bala Uma Vida".
IDEAL — 42-1213 — "A Grande Paixão".
IRIS — 42-0763 — "Lili".
MEM DE SA — 42-2232 — "A Grande Paixão".
MARROCOS — 22-7979 — "A Deusa Loura".
OLIMPIA — "Robinson Cruzoé".
POPULAR — 43-1854 — "Meu Irmão O Tigre".
PRESIDENTE — 42-7128 — "La Romana" — com Gina Lollobrigida — Daniel Gelin. — (Ital.).
PRIMOR — 43-6681 — "Luz E Sangue".
RIO BRANCO — 43-1630 — "Depois eu conto".
SÃO JOSÉ — 42-0592 — "Depois eu conto".

Bairros — Subúrbios

ABOLIÇÃO — "Prisioneiro Do Remorso".
AGUA SANTA — "Romance De Minha Vida".
ALASKA — "Cada Bala Uma Vida".
ALFA — 29-8215 — "Changai, Cidade Maldita".
ALVORADA — 27-2936 — "Depois eu conto".
AMERICA — 48-4519 — "Cada Bala Uma Vida".
ANCHIETA — "Guerra Entre Planetas".
ART-PALACIO — 57-2793 — "La Romana" — com Gina Lollobrigida — Daniel Gelin — (Ital.).
ASTORIA — 47-0466 — "Aventura Sangrenta".
AVENIDA — 28-1667 — "A Grande Paixão".
AZTECA — 45-6816 — "Depois Eu Conto" — com Anselmo Duarte — Eliana — (Nac.).
BANDEIRANTE — 29-3262 — "A Tragédia Conduz O Espetáculo".
BANDEIRA — 28-7575 — "Quem Matou Anabela?".
BARONEZA — "A Besta Negra".
BELMAR — "O Assassino Anda Solto".
BENTO RIBEIRO — "Sangue De Mestiço".
BONSUCESSO — "Prisioneiro Do Remorso".
BOTAFOGO — 26-2250 — "A Grande Paixão".
BRAZ DE PINA — 30-3489 — "Um Certo Capitão Lockhart".
CAMPO GRANDE — "A Um Passo Da Glória".
CARIOCA — 28-8178 — "Os Amores De Uma Rainha".
CARUSO COPACABANA — "Depois Eu Conto" — com Anselmo Duarte — Eliana — (Nac.).
CATUMBI — 22-2691 — "A Senda De Sangue".
COELHO NETO — "Feras Humanas".
COLISEU — 29-8753 — "Depois eu conto".
COPACABANA — 57-5134 — "Prisioneiro Do Remorso".
DANUBIO — 37-1980 — "Roleta Fatal".
ESKYE — "Depois eu conto".
ESTACIO — 32-2923 — "A Rêde".
FLORESTA — 26-6257 — "Depois Eu Conto".
FLUMINENSE — "A Morte Ronda O Espetáculo".
GLORIA — "Depois Eu Conto".
GUANABARA — 26-9339 — "O Rio Das Almas Perdidas".
HADDOCK LOBO — 48-9610 — "A Corôa De Ferro".
IPANEMA — 47-3806 — "Os Amores De Uma Rainha".
IRAJÁ — 29-8330 — "Yolanda A Filha Do Corsário Negro".
IMPERATOR — "Depois eu conto" — com Anselmo Duarte — Eliana. — (Nac.).
LEBLON — 27-7805 — "O Aventureiro De Hong-Kong".
LEME — 37-8412 —
LEOPOLDINA — "Amei Um Bicheiro".
MADRID — 43-1185 — "O Que O Amor Nos Negou".
MARACANÃ — 48-1910 — "A Grande Paixão".
MARAJÁ — 28-7394 —
MARAJÓ — "Sinfonia Carioca".
MARIANA — 28-1357 — "Almas Selvagens".
MELLO — 30-3077 — "Aventura Sangrenta".
METRO COPACABANA — 37-9797 — "Armadilha Amorosa" — com Frank Sinatra — Debbie Reynolds — (U. S.).
METRO TIJUCA — 48-9970 — "Armadilha Amorosa" — com Frank Sinatra — Debbie Reynolds — (U. S.).
MADUREIRA — 29-8733 — "Prisioneiro Do Remorso".
MAUÁ — "Aventura Sangrenta" — com Fred MacMurray — Charlton Heston — Donna Reed — (U. S.).
MASCOTE — 29-0411 — "Aventura Sangrenta".
MODERNO — "Paris A Meia Noite".
MEIER — "Tira A Mão Daí".
MONTE CASTELO — 29-8250 — "Um Pecado Em Cada Alma".
MOÇA BONITA — "Marty".
MIRAMAR — "Cada Bala Uma Vida".
NACIONAL — 26-6072 — "Depois Eu Conto".
NATAL — 48-1032 — "O Assassino Anda Solto".
OLINDA — 48-1032 — "Aventura Sangrenta".
PALACIO HIGIENOPOLIS — "Depois Eu Conto".
PALACIO SANTA CRUZ — "O Sinal Da Cruz".
PALACIO VITORIA — 48-1971 — "A Princesa E O Plebeu".
PARAISO — 30-1060 — "Depois Eu Conto".
PARA TODOS — 29-5191 — "Depois Eu Conto".
PAX — 27-6621 — "Depois eu conto" — com Anselmo Duarte — Eliana. — (Nac.).
PIRAJÁ — 47-2668 — "Prisioneiro Do Remorso".
POLITEAMA — 25-1143 — "O Assassino Anda Solto".
RAMOS — 30-1094 —
REGENCIA — "Aventura Sangrenta".
ROULIEN — 49-5691 — "Uma Viúva Em Trinidade".
ROYAL — 42-7191 — "Aventura Sangrenta".
RIAN — 47-1144 — "Os Amores De Uma Rainha".
RIDAN — 40-1693 — "Ambição Que Mata".
ROSARIO — 30-1889 — "Depois eu conto".
ROXI — 27-8245 — "O Que O Amor Nos Negou" — com Richard Egan — Dana Winter — (U. S.).
SANTA ALICE — "O Que O Amor Nos Negou"
SANTA CECILIA — 30-1823 — "Depois Eu Conto".
SANTA HELENA — "As Pontes De Toko-Ri".
SÃO GERALDO — "O Sinal Vermelho".
SANTO AFONSO — "La Romana".
SÃO LUIZ — 25-7679 — "Os Amores De Uma Rainha" — com Jeanne Moreau — Armando Francioli — (Ital.).
SÃO PEDRO — 30-4181 — "Depois Eu Conto".
TIJUCA — 46-4516 — "A Grande Paixão".
TODOS OS SANTOS — 49-0300 — "Fuga Heróica".
TRINDADE — "O Fantasma Da Rua Morgue".
VAZ LOBO — 29-9298 — "La Romana".
VILA ISABEL — "Terror Da Noite".

Governador

GUARABU — "O Rio Das Almas Perdidas".
ITAMAR — "Ali Babá".
JARDIM — "Paris A Meia Noite".

Niterói

CASSINO — "A Corôa E A Espada".
CENTRAL — "No Reinado Da Guilhotina".
ICARAI — "O Assassino Anda Solto".
IMPERIAL — "Marte Invade A Terra".
ODEON — "Prisioneiro Do Remorso".
PALACE — "Ambição De Covardes".
VERA CRUZ — "Carnaval No Fogo".
SÃO BENTO — "Depois Eu Conto".

Caxias

CAXIAS — "Depois Eu Conto".
PAZ — "O Que O Amor Nos Negou".
POPULAR — "A Guerra Intima Do Major Benson".

Petrópolis

CAPITOLIO — "Prisioneiro Do Remorso".
D. PEDRO — "Seu Unico Desejo".
PETROPOLIS — "Uma Estranha Em Meu Destino".

T. Rios

REX — "A Cilada".

VEJA NA 13.ª PÁG. DO 2.º CADERNO HORÁRIO E PRÓXIMAS ESTRÉIAS

DIRETOR
M. PAULO FILHO
Avenida Gomes Freire, 471

Correio da Manhã

SUPERINTENDENTE
JOSÉ V. PORTINHO
N. 19.446 — ANO LVI

REDATOR-CHEFE
ANTONIO CALLADO

RIO DE JANEIRO, QUINTA-FEIRA, 16 DE AGÔSTO DE 1956

GERENTE
ALINIO DE SALLES

O FIO DE ARIADNE

O CATETE NÃO DISSE TÔDA A VERDADE

Provada a acusação: os documentos saíram do palácio — Item por item — Trecho do acôrdo atômico que prejudicou a Prospec (Renato Archer) — A conspiração do silêncio

A nota distribuída pelo Catete a propósito da posição (não muito cômoda) do govêrno nesse caso da gritaria atômica, é verdadeiramente lastimável; ela revive — o que ainda é pior — processos que já acreditávamos em desuso neste país e que, de modo nenhum, caberiam num pronunciamento oficial sério. Já a contestamos em nosso editorial de ontem, completado pela reportagem em que revelamos documentadamente as ligações e os interêsses por trás da campanha de injúrias contra a integridade moral do general Juarez Távora. Tais ligações e tais interêsses já não podem mais esconder-se — estão desmascarados.

Insistimos: o fio de Ariadne é longo. E como a ponta do fio levou ao Catete, convém examinar a nota em pormenores; com observações também em pormenores.

ITEM PRIMEIRO

Nota — "A presidência da República nada tem a ver e nada tem de comum com as campanhas comunistas ou de grupos econômicos em tôrno da situação e do problema da Energia Atômica, permanecendo o govêrno acima de uns e de outros, como das competições entre entidades privadas, livre de quaisquer compromissos com emprêsas comerciais ou pessoas de influência econômica, tendo em vista exclusivamente o interêsse nacional".

Observação — A presidência da República não está absolutamente acima de uns e de outros, como alega; estará *em cima de uns*, isto sim. Foi o Catete quem forneceu ao líder do govêrno Vieira de Melo os documentos parcialmente divulgados pelo sr. Renato Archer em favor de um grupo econômico (Prospec) e dos comunistas. A tese de "luta entre grupos econômicos" é — coincidência! — a mesma do sr. Archer. Como a tese contra a política internacional do govêrno é a de um discurso do sr. Vieira de Melo, recordam-se. A aceitarmos a tese da "luta entre grupos econômicos", concomitantemente teremos de aceitar por fôrça êste fato: o govêrno durante êste tempo todo concordou silencioso, em deixar que o pêso de acusações levianas sôbre o acôrdo atômico (que êle, o govêrno atual, continua praticando e cumprindo e que não encontrou razões para denunciar) recaísse sôbre o general Távora. Por que o silêncio? Não lhe convinha falar? Quando falou (intra-muros) foi para entregar documentos ao sr. Vieira de Melo, autor de discurso contra a política internacional do Brasil e de inspiração nacional-comunóide, documentos utilizados não para defender o govêrno mas para acusar o general Távora e para comprometer a atual política internacional apregoada pelo presidente da República.

A lei 1.310, de 15 de janeiro de 1951, diz em seu artigo 5.º § 1.º: "Compete *privativamente* (grifo nosso) ao presidente da República orientar a política geral de energia atômica, etc." E' então asim, pela omissão, pelo descaso, pelo desinterêsse, pelo silêncio, deixando que os comunistas e os negocistas tudo tumultuem, é assim que o Catete — *orienta* essa política? E' admissível que essa omissão, êsse alheiamento permaneçam quando, no Congresso, que se supõe esteja "acima de uns e de outros", existe comissão de inquérito sôbre o acôrdo atômico oficial entre o Brasil e os Estados Unidos?

Frase do sr. Juscelino Kubitschek em declarações que fêz, como presidente eleito, em 19 de janeiro de 1955, em Roma, Itália: "A guerra não resolveria um só dos problemas mundiais do dia de hoje. Por isso mesmo apoiaremos todo e qualquer esfôrço no sentido do (...) contrôle da produção atômica, nos moldes propostos pelo presidente Eisenhower na Assembléia das Nações Unidas".

Terá o Catete, no seu estranho mutismo, esquecido de que êsses "moldes" previam os acôrdos sôbre energia nuclear que o sr. Archer agora denuncia diante da contemplação muda do Catete?

ITEM SEGUNDO

Nota — "(...) Na verdade, o presidente da República e os membros do atual govêrno, ao iniciar-se tal campanha (sôbre o átomo) não haviam assinado, como não asinaram até hoje, qualquer ato que importasse em modificações das normas e da política a êste respeito traçadas em atos oficiais e acôrdos internacionais, pelos governos anteriores".

Observação — Por quê não o disse antes, "ao iniciar-se tal campanha"? O ítem parece mais uma tentativa de varrer a testada, de ficar bem com "uns e outros". Ah, a falta que faz a coragem do general Juarez Távora! Porque o Catete não afirma que a política atômica *ainda é* a do sr. Getúlio Vargas? Já provamos que a política atômica que o sr. Vargas traçou só foi modificada num ponto à sua revelia e durante o seu próprio govêrno: naquele em que êle determinara (relatório secreto da Secretaria Geral do Conselho de Segurança Nacional aprovada pelo sr. Vargas com um — *sim* — em 30 de novembro de 1953) que a pesquisa e prospecção nucleares fôssem "empreendidas com recurso à tecnologia americana". A modificação foi realizada pelo C.N.Pp. em favor da Prospec (Renato Archer) e o que deveria ser tecnologia americana acabou mesmo em tecnologia prospequiana na gestão Alvaro Alberto.

Por outro lado, *pelo menos um* dos membros do atual govêrno já fazia parte do govêrno do qual participara o general Juarez; é pertencia, como ministro da Guerra, ao Conselho de Segurança Nacional. Por que o Catete deixou caminho aberto a que a onda de suspeição levantada pelo "nacionalismo" contra o general Távora, possa atingir também o ministro da Guerra atual (que era o ministro da Guerra de ontem), participante do govêrno que estabeleceu o acôrdo atômico?

ITEM TERCEIRO

Nota — "Assim, para defender o govêrno, na Câmara dos Deputados, de acusações que ali contra êle foram formuladas e para esclarecer a verdade (...) a chefia da Casa Militar, atendendo ao líder da maioria, sr. Vieira de Melo, que solicitara elementos informativos oficiais, fêz-lhe entrega de uma pasta contendo a documentação da Casa Militar da presidência da República sôbre o assunto".

Observação — Ponto grave! O fio de Ariadne estava certo: foi mesmo do Catete que saíram os documentos. E onde está o discurso de defesa que deveria ser proferido pelo sr. Vieira de Melo? Em lugar dêle surgiram bordando o discurso do sr. Archer, documentos (e só alguns), que não defendem o govêrno. E em face da revelação, pelo sr. Archer, de documentos postos pelo Catete nas mãos dêsse jovem turco por adoção que é o sr. Vieira de Melo, qual a atitude do Catete? — silêncio; qual a atitude do sr. Vieira de Melo? — silêncio; qual a atitude da Casa Militar? — silêncio também. Seria então a conspiração do silêncio contra o general Juarez e em favor do grupo econômico representado pelo sr. Archer?

Foi preciso que o *Correio* desse um sacolejão no Catete para que

(Conclui na 8.ª página)

TÍTULO VIII

Das disposições gerais e das transitórias

Art. 53. O Conselho organizará seu regimento interno, no qual serão estabelecidas a estrutura de seus órgãos e as normas gerais para o desempenho de seus encargos.

Art. 54. Os trabalhos e os resultados das pesquisas realizadas por iniciativa ou sob o patrocínio do Conselho, excluídos os casos que interessem à Segurança Nacional, serão divulgados pela forma mais apropriada, trazendo expressa referência à contribuição do Conselho.

Parágrafo único. A divulgação de relatório, memoriais e demais trabalhos referentes ao aproveitamento da energia atômica ou a outros assuntos que interessem à segurança nacional só poderá ser feito com prévio assentimento do Estado Maior das Fôrças Armadas.

Art. 55. Qualquer pessoa, a serviço do Conselho, que, em virtude da função exercida ou de trabalho a seu cargo, tiver conhecimento de matéria julgada sigilosa, responderá pela observância das disposições, que, a respeito, estão fixadas em lei.

Parágrafo único. O caráter sigiloso e sua classificação, segundo a gradação reservada, confidencial e secreta, quando ocorrer a hipótese, deverá constar explicitamente da resolução, ordem de serviço, contrato, convênio, acôrdo ou ajuste a que se referir.

A lei
N.º 20.433, de abril de 1951

Art. 25. Os trabalhos e os resultados das pesquisas, realizadas por iniciativa ou sob o patrocínio do Conselho, excluídos os casos que interessem à segurança nacional, serão divulgados pela forma mais apropriada, trazendo expressa referência à contribuição do Conselho.

Parágrafo único. A divulgação de relatórios, memoriais e demais trabalhos referentes ao aproveitamento da energia atômica será autorizada após consulta ao Estado Maior das Fôrças Armadas.

Art. 26. Qualquer pessoa, a serviço do Conselho, que, em virtude da função exercida ou de trabalho a seu cargo, tiver conhecimento de matéria julgada sigilosa, responderá pela observância das disposições que, a respeito, estão fixadas em lei.

A lei
N.º 1.310, de janeiro de 1951

ATRASO

Do sr. Eites Arroxelas, em papel sem timbre da 1.ª Subchefia da Presidência da República e com assinatura sem indicação da função que lá exerce, recebemos, datada de 14 da agôsto de 1956, o seguinte:

"Com enorme surprêsa, li, nas edições de 12 e 14 do corrente mês, asserções que me imputavam a responsabilidade de haver dado a terceiros acesso a documentos sigilosos da Presidência da República.

Sem pretender discutir as razões que levam êsse jornal a tal imputação, repilo o intento de envolver-se o meu nome, atingindo minha dignidade pessoal, e, principalmente, funcional. E isso que desejo assinalar, a bem da verdade.

Solicito, de acôrdo com a boa ética jornalística, a publicação desta.

Subescrevo-me".

N. da R. — O sr. Arroxelas não desmente, nem o poderia, suas íntimas ligações com o advogado Mota e com o deputado Archer da Prospec. Nem precisaria, aliás, defender-se: gente mais alta já o fêz (ver nota oficial do Catete). Nem precisaria aliás entregar os documentos: gente mais alta já o fêz (ver nota oficial do Catete).

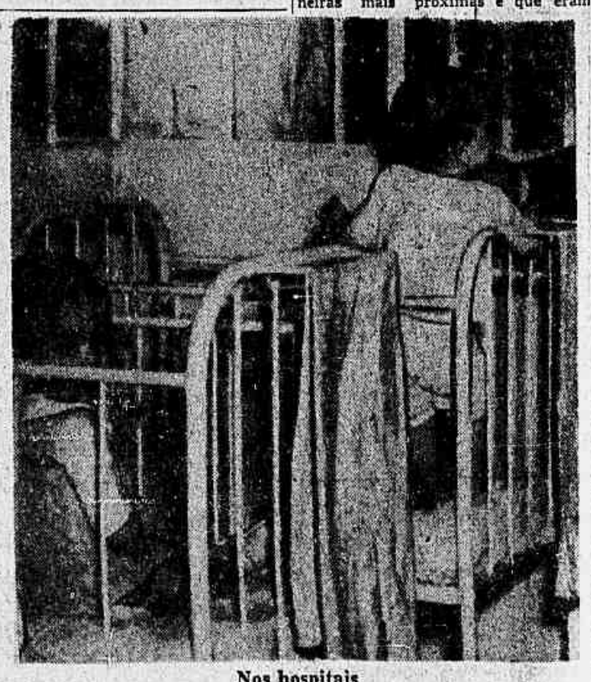

Nos hospitais
As crianças ficam sem leite natural

NO MUNDO POLÍTICO

- *Dificuldades do presidente*
- *Mais um substitutivo*
- *Não se realizou a reunião da U.D.N.*

Ao regressar de sua viagem ao norte, o presidente da República terá de enfrentar um problema no P.S.D. É que as bancadas do Rio Grande do Sul e da Bahia estão descontentes com as nomeações que contrariaram, frontalmente, os entendimentos anteriores. Os gaúchos chegaram a afirmar ao sr. Benedito Valadares, que se esforça por apaziguá-los, que só voltariam às boas graças com o govêrno se lhes fôssem dados os três lugares do Ministério da Fazenda, providos com gente do P.T.B.

O sr. Valadares vai conversar, amanhã, com o sr. Juscelino Kubitschek.

MAIS UM SUBSTITUTIVO

O sr. Vieira de Melo, como líder do P.S.D., recebeu, ontem, das mãos do sr. Fernando Ferrari, o substitutivo que o P.T.B. ofereceu ao projeto de extensão dos benefícios da legislação trabalhista aos homens do campo. Êste substitutivo do P.T.B. foi calcado em outro da U.D.N., no estôrço comum dos três partidos de encontrar uma solução comum.

A sugestão do P.T.B. vai ser atentamente examinada pelos pessedistas que, se julgarem radicais as modificações, ficarão mesmo com o substitutivo da U.D.N.

NÃO SE REALIZOU A REUNIÃO DA UDN

Não se realizou, ontem, a esperada reunião do Diretório Nacional da UDN, para cuidar de uma ação mais enérgica em defesa do general Juarez Távora, candidato do partido nas últimas eleições presidenciais.

O presidente do partido, sr. Milton Campos, viajou, aliás, na véspera para Belo Horizonte, onde foi passar seu aniversário.

Ficou para a próxima semana a reunião do Diretório Nacional dos brigadeiristas. Antes disso, alguns dirigentes do partido esperam manter contato com o general Juarez Távora. Além de outros assuntos, vão tentar demovê-lo do propósito de passar para a reserva do Exército.

A UDN não se recompôs, ainda, da perplexidade em que se encontra, pelo fato de ter criado, inadvertidamente, a situação em que se encontra o general Távora.

MAIS UM INQUÉRITO

O requerimento solicitando a criação de uma Comissão Parlamentar de Inquérito para investigar a participação de um parlamentar brasileiro em transações ilícitas de pinho com o govêrno Perón já conta com assinaturas suficientes para sua constituição automática.

Os autores do requerimento retardaram a entrega do mesmo, a fim de coletar hoje maior número de assinaturas. Estão certos de que a medida dará os melhores resultados.

De acôrdo com a tradição na Câmara, os autores da iniciativa, deputados Rogê Ferreira e Martins Ferreira, devem automàticamente fazer parte da Comissão Parlamentar de Inquérito.

CHEFIA DA CASA CIVIL

Deputados e jornalistas, que visitaram, recentemente, os países atrás da Cortina de Ferro, trouxeram uma notícia que tem causado surprêsa e espanto nos meios políticos. O deputado Coaraci Nunes, irmão do presidente da Petrobrás, declarou, na Europa, a várias pessoas, que fôra convidado pelo sr. Juscelino Kubitschek para chefe da Casa Civil da Presidência da República.

Em entrevista coletiva à imprensa, o sr. Juscelino Kubitschek declarou que já havia convidado o substituto do sr. Alvaro Lins. Mas não declarou o nome, dizendo que só o faria depois de assinado o ato da nomeação do sr. Alvaro Lins para embaixador em Portugal.

Até agora, os meios políticos tinham como certo que o chefe da Casa Civil sairia de uma lista na qual figuravam os nomes dos srs. Tancredo Neves, Victor Nunes Leal, Eurico Sales e Lucas Lopes.

RENOVAÇÃO NO PSD PAULISTA

Há um movimento no PSD paulista para reestruturá-lo, adaptando-o à realidade. Nos planos dos pessedistas daquele Estado consta uma renovação integral da direção partidária, com a inclusão de elementos novos e, principalmente, do interior. O nome mais cotado para assumir a presidência do PSD paulista é o deputado Ulisses Guimarães, seu secretário-geral e atual presidente da Câmara dos Deputados. Até aqui, a presidência do partido tem cabido ao sr. Cirilo Júnior, que se mostra desejoso de deixar o cargo.

NOVAS CONVOCAÇÕES

A Comissão Parlamentar de Inquérito, que investiga o problema da energia atômica do Brasil, vai convocar novos elementos para prestar depoimento na próxima semana. Primeiro, comparecerão os srs. Renato Archer e Alvaro Alberto. Depois, é pensamento de alguns membros da Comissão convocar várias pessoas que tiveram participação nos acôrdos assinados entre o Brasil e os Estados Unidos, bem como o general P. de Góis, citado nominalmente pelo sr. João Neves da Fontoura no depoimento por êle prestado.

O LIVRO DE JUAREZ

O livro do general Juarez Távora **Produção para o Brasil**, edição José Olímpio, está tendo uma saída impressionante e inesperada. A agitação em tôrno da política atômica do Brasil e as tentativas de envolver o nome do ex-candidato à Presidência da República estão contribuindo decisivamente para que as idéias de Juarez sejam conhecidas

(Conclui na 8.ª página)

PARA PÔR FIM Á GREVE DO LEITE:

DISPOSTOS OS PRODUTORES A NEGOCIAR

O presidente da Confederação Rural explica porque não foi aceita a proposta do aumento de um cruzeiro — Ficaram sem leite natural doentes tuberculosos internados — Descentralizado o comando do "lock-out" — Processo em São Paulo contra os grevistas — Protestos na Assembléia Legislativa de Minas Gerais

A greve dos produtores de leite está causando os mais penosos efeitos. Tôda a população carioca, inclusive crianças e doentes, tem utilizado sòmente leite em pó ou condensado, muito mais caro que o natural e nem sempre recebido com agrado.

Apesar de estar ainda nos primeiros dias, o "lock-out" provocou os mais vivos protestos, sem que, entretanto, as autoridades tomassem medidas capazes de resolver a situação.

Adotada como medida de emergência, a distribuição do leite em pó mostra-se deficiente. Não há quadros de pessoal para executar normalmente essa tarefa. Por outro lado, a exploração com o leite em pó vai atingindo os limites do inadmissível. Produtos antes vendidos por 38 cruzeiros o quilo estavam cotados, ontem, a 50 cruzeiros! E não se pode prever a que nível chegarão.

VAZIOS OS VAGÕES

Os vagões que antes transportavam leite, ou estão encostados nas oficinas e depósitos da Central e Leopoldina, ou trafegam vazios. Alguns ficam encostados nas estações das zonas produtoras. Os criadores olham-nos talvez com vontade de fazê-los circular com a sua produção. Mas a decisão de uma assembléia, realizada no dia 3 do corrente, nesta capital, decretou o "lock out". E ninguém quer quebrar a unidade dêsse setor patronal.

UNANIMIDADE

O movimento conta com a unanimidade dos produtores. Tôda a bacia leiteira do Vale do Paraíba não está enviando leite para esta capital, São Paulo e Estado do Rio. Cidades mineiras mais próximas e que eram abastecidas pela bacia do Vale do Paraíba, também estão sem leite. Até os burrinhos que entregavam êsse alimento nos municípios menores deixaram de aparecer.

COMANDO DESCENTRALIZADO

O comando da greve está descentralizado. O deputado Iris Meinberg, que é, hoje uma espécie de delegado geral dos produtores, tem o seu Q. G. aqui no Distrito Federal na sede da Confederação Rural Brasileira. Acontece, porém, que o "lock out" tem um comando, ainda não identificado totalmente. Sabe-se, porém, que um dos seus mentores é o sr. José de Albuquerque Lins, fazendeiro do Estado do Rio e homem de muita influência no território fluminense. Há outros. Agem nas zonas onde estão estabelecidos. Dessa maneira, será difícil, senão mesmo impossível, uma repressão contra os instigadores da greve, que nem o govêrno conseguiu identificar.

SEM SOLUÇAO

Estamos no sétimo dia de greve. Não se registrou nenhum progresso nas relações entre o presidente da Confederação Rural Brasileira e a COFAP. Nada de útil para o povo resultou do encontro entre o deputado Iris Meinberg e o coronel Frederico Mindelo. Tudo ficou onde estava. Não mudaram de posição os criadores. O govêrno chegou a elaborar uma proposta de aumento de um cruzeiro. E só. A greve está sem solução.

TUBERCULOSOS SEM LEITE

As crianças doentes e internadas nos hospitais da Prefeitura não beberam leite nátural anteontem. Ontem foi o dia dos tuberculosos. A nossa reportagem entrou em ligação com os hospitais São Sebastião, Torres Homem, Guilherme da Silveira, Santa Maria, Miguel Pereira, Pedro de Almeida e Anchieta para saber se a CCPL entregou, ontem, alguma quantidade. Respostas negativas. Leite condensado ou em pó foram usados na alimentação. Como era de se esperar, nem todos os doentes aceitaram o produto industrializado. Fácil é calcular o prejuízo que sofrem os doentes. Se a greve não cessar o tratamento de milhares de pessoas será gravemente prejudicado.

DISPOSTOS A NEGOCIAR

— Os produtores estão dispostos a reiniciar as negociações com o govêrno para pôr fim ao "lock out", desde, porém, que recebam uma contraproposta de aumento razoável. Do contrário não cederão. E não fornecerão o leite que produzem.

Essas declarações foram feitas ao Correio da Manhã pelo presidente da Confederação Rural Brasileira, ao ser interpelado, ontem, pela reportagem, sôbre a greve. Acentuou êle:

— O govêrno apresentou uma proposta que, com efeito, não poderia ser nem discutida pelos criadores de gado leiteiro. Ofereceu a majoração de um cruzeiro. E isto não poderá ser aceito de maneira alguma.

PROPOSTA MUITO BAIXA

Afirmou o deputado Iris Meinberg que a proposta governamental é muito baixa. Está aquém das necessidades dos criadores de gado leiteiro. E observou:

— Há um estudo oficial que concluí ser de 5,20 o custo de produção de um litro de leite. Como o govêrno quer nos dar apenas 4,80? Êsse estudo foi realizado pelo sr. João Batista da Costa, representante do Ministério da Agricultura na COFAP. Foi elaborado à base de elementos colhidos pela Fundação Getúlio Vargas, não sendo computado nem o novo salário mínimo. Portanto, não poderíamos discutir uma proposta inferior às conclusões do próprio govêrno.

ORIENTAÇAO ERRADA

O presidente da Confederação Rural Brasileira classifica de errônea a orientação da política governamental no tocante ao problema do leite. E comenta:

— Se o govêrno quisesse, realmente, resolver a questão, poderia desenvolver um plano de fomento à pecuária leiteira. Melhorando as pastagens e as rações. O gado produzindo leite de melhor qualidade e em maior quantidade torna-se mais valorizado e de melhor índice de produtividade. Creio que o govêrno poderia até baixar o preço do leite, daqui a uns três ou cinco anos, com a execução de um plano de fomento. A Confederação Rural Brasileira colaboraria com o govêrno nesse sentido.

MAIS CARO O LEITE EM PÓ

Indagado sôbre se o leite em pó resolveria o problema da população, respondeu:

— Apenas em parte. O litro do leite em pó custa em média 17 cruzeiros, se fôr normalmente dosado. Muito mais caro do que o natural. A distribuição que está sendo feita pelo govêrno não é satisfatória. Ademais, os estoques existentes não são o que dizem. Há, ainda, outro ponto: a importação do leite estrangeiro. Poderá impossibilitar o progresso da indústria nacional do leite industrializado. De resto, o leite em pó poderia atender às necessidades das populações

(Conclui na 7.ª página)

Improbidade no Serviço de Proteção aos Índios

Obstinação suspeita do diretor — Afastou dois funcionários para manter um peculatário sob inquérito em chefia de responsabilidade

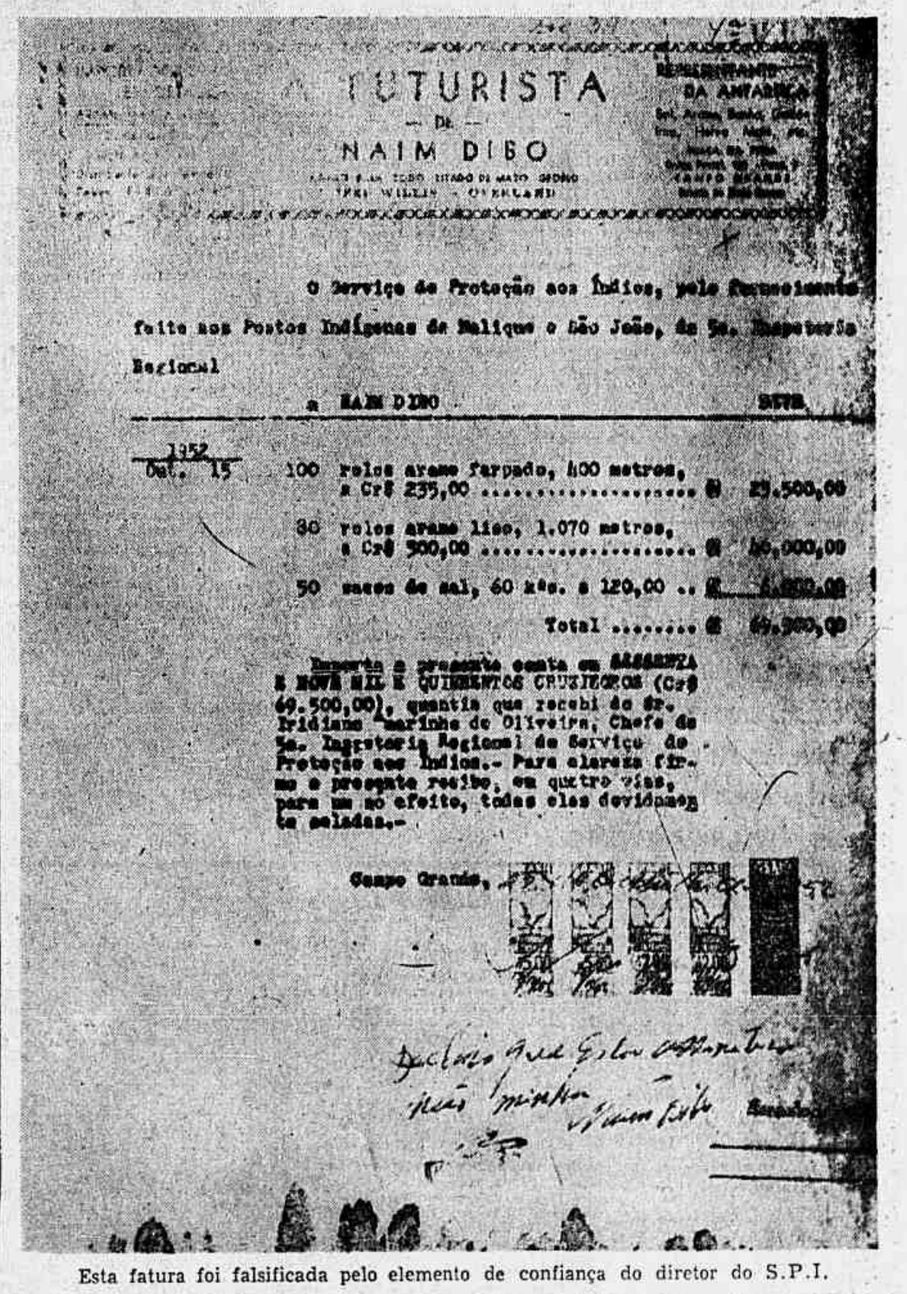

Esta fatura foi falsificada pelo elemento de confiança do diretor do S.P.I.

Há dez dias, vimos insistindo na necessidade de o govêrno pôr côbro às irregularidades que se processam no Serviço de Proteção aos índios e que começam a repercutir na imprensa esclarecida do país. Sob o pretexto que ainda não foi tornado público, o ministro da Agricultura vem contemporizando as medidas de sua responsabilidade, o que importa em compactuar com os desmandos do diretor.

As nossas acusações são graves e não foram contestadas. Afirmamos que o sr. Josino de Assis, na qualidade de diretor, advertido préviamente por seus subordinados, ainda assim designou para chefiar a 2.ª Inspetoria, com sede no Pará, o cidadão Iridiano Amarinho de Oliveira, que se acha sob inquérito administrativo como responsável por apropriação indébita e falsificação de assinaturas, conforme conclusão de comissão de inquérito regularmente constituída e parecer do consultor jurídico do S.P.I.

Acusamos também o diretor de ter entrado em entendimento com o presidente do P.T.B. do Pará, para que êste mandasse receber, por interposta pessoa, uma verba de 14 milhões concedida pela S.P.V.E.A., para pacificação dos índios na zona dos seringais e castanheiras. O diretor limitou-se a sacudir os ombros e a dizer que a escolha do procurador ficava a cargo do ministro da Agricultura, como se houvesse necessidade de que estranhos ao serviço público recebam verbas, contrariando o texto das leis.

Finalmente, provamos que o diretor, violando expressas e reiteradas instruções circulares da Presidência da República, admitiu irregularmente ao serviço o cidadão Jair de Moura Calixto como encarregado de uma ajudância para êle criada em Pôrto Alegre, através de duas ordens de serviço internas números 23 e 24,

(Conclui na 7.ª página)

Combate às endemias rurais pela moderna técnica sanitária

O Departamento Nacional de Endemias Rurais já passou da planificação ao combate intensivo dos males que atormentam a população do interior — Processos modernos na luta contra a sêca — Discurso do presidente da República no encerramento do XIII Congresso Brasileiro de Higiene, ontem em Fortaleza

FORTALEZA, 15. Falando hoje no encerramento do XIII Congresso Brasileiro de Higiene, reunido nesta Capital, o presidente Juscelino Kubitschek pronunciou o seguinte discurso:

— "E' com sincera emoção que revejo o Ceará, que me encontro aqui nesta cidade de Fortaleza. O convite para participar dêste congresso de Higiene justificava a viagem de certo, mas na minha decisão de deixar, por alguns dias, a Capital da República e as tarefas excessivas que não me oferecem nenhum lazer — por que não o confessar — intervio fortemente também a sedução de vir respirar um pouco os ares desta região dos verdes mares bravios, de conviver por alguns momentos com os cearenses.

Atribuem-se aos filhos dêste Estado — e é justo e procedente o que dêles se diz — virtudes de tenacidade, de resistência, de fôrça no olhar o destino de frente, por pior que êle seja. Acostumado a enfrentar dificuldades, a suportar a luta contra a adversidade, a viver entretendo a pobreza e procurando livrar-se do seu império, obrigado a sair muitas vêzes dos sítios natais, duas qualidades marcam o cearense: uma delas consiste em adaptar-se seja lá em que terra fôr; a outra é a fidelidade à sua origem, o amor ao Ceará, que nenhuma infelicidade, sêca ou qualquer outra desgraça, destrói.

E' uma raça de homens duros e honestos a vossa; uma raça de homens trabalhadores, de homens como o Brasil necessita. Aonde vão os filhos do Ceará, êles se distinguem pelo apetite de lutar pacificamente e de não reclamar confortos e frivolidades. E' um povo brasileiro digno, saudável e não raro heróico. Heroísmo, sem palavras, heroísmo que não quer ser heroísmo, que não se vangloria, que não se oferece orgulhosamente como exemplo, heroísmo sem grandes gestos, nascido e educado por um sofrimento tradicional que os filhos herdam dos pais, e que é o da luta aguda, incessante, inclemente, entre o homem e a terra; o heroísmo do homem fiel a uma terra cheia de caprichos, de crueldade, de contradições".

VALOR MORAL DO HOMEM

— "Claro que é inseguro e impreciso generalizar — e nem tudo é adusto, nem tudo está submetido à tirania das estiagens em vossa terra, cearenses: possuís regiões amáveis e tranqüilas, mas foi a sêca que vos ensinou, que vos fêz tão dignos de admiração, tão íntimos das asperezas e dificuldades da vida, tão ambiciosos e ao mesmo tempo tão desprendidos e conformados, tão perseverantes e também tão desenganados do paraíso terrestre, tão cumpridores de vossos deveres e tão sérios no encarar as tarefas de todo o dia. Sois um exemplo do valor moral e da qualidade do nosso homem.

Antes de tratar dos problemas de higiene e de saúde, objeto da grande reunião de hoje, quis saudar no cearense um dos exemplos mais dignificantes entre os componentes da raça brasileira. Somos uma raça porque somos um povo nítido. Desprezamos os preconceitos raciais, os orgulhos e as misérias dos que julgam pertencer às raças superiores. Não há raças raças formadas pelas correntes de pensamento, pelas idéias, pelos sentimentos que dividem a humanidade em famílias. Não há povos que devam conduzir ou governar outros povos. Mas cada povo tem a sua personalidade, o seu modo de conceber o mundo; cada povo reflete a sua terra carnal, o pedaço de chão em que cresceu e viveu. E é bem certo que o caminho da universalidade começa pelas raízes do ser humano e que só é realmente do mundo quem é da sua região, quem está ligado profundamente ao seu berço".

A SÊCA E O CEARENSE

— "Entre os brasileiros, o cearense é a figura mais universal; aonde vai, sente-se apto a produzir e trabalhar, a constituir família. Ninguém vence, nem o derrota seja lá onde fôr. Encontram-se cearenses em tôda parte do mundo. São de todos os tempos e de não importa que região do mundo. As anedotas, as histórias, as surprêsas de cearenses encontrados nos países mais exóticos, muitos as repetem, e há fundo de verdade nessa vossa capacidade de adaptação, que não exclui, ao contrário, a fidelidade mais completa ao Estado natal, tão cheio de tradições, de cantos, de sentimentos; de amor à liberdade, tão rico de valores humanos. Para onde o destino leva o cearense, êle por sua vez carrega o Ceará.

Não quero tratar do assunto que vos reúne e congrega hoje, isto é, do problema da Saúde Pública, da higiene em nosso país, sem vos dizer

(Conclui na 8.ª página)

Ler na 3.ª página

NOTAS DE 5 MIL CRUZEIROS

DIRETOR
M. PAULO FILHO
Avenida Gomes Freire, 471

Correio da Manhã

SUPERINTENDENTE
JOSE V. PORTINHO
N. 19.446 — ANO LVI

REDATOR-CHEFE
ANTONIO CALLADO

2º Caderno — Rio de Janeiro, Quinta-feira, 16 de Agôsto de 1956

GERENTE
ALINIO DE SALLES

CONFIRMADO: NOVA TATICA NO BOTAFOGO

Abandonada, desde ontem, a "marcação por zona"

Depois de meio tempo de treino (45 minutos) no novo sistema, os jogadores alvinegros repousam sentados no gramado. Didi, Bauer e N. Santos são vistos à esquerda enquanto à direita Didi se prepara para fazer um tento do quadro efetivo quando Amauri se encontrava completamente batido

Sentiram os jogadores as modificações introduzidas — Entretanto, o novo sistema delineado como sendo o "4-2-4" será aplicado por etapas — Primeira preocupação: mais objetividade e homens no ataque — O Botafogo não se interessa por antecipações

— Pelo que vimos hoje não se pode tirar nenhuma conclusão. É natural que com uma mudança tão radical nos primeiros treinos haja alguma confusão.

Foi assim que se expressou o diretor de futebol do Botafogo sr. Renato Estelita após o treino dos alvinegros, que devido mesmo aos últimos acontecimentos foi acompanhado com vivo interêsse por um número superior aos dias normais tanto no que diz respeito a dirigentes do Botafogo como simples assistentes.

NÃO INTERESSA ANTECIPAÇÃO

Como alguém falasse com Renato Estilita sôbre antecipação do prélio entre o Batafogo e a Portuguêsa, para sábado o dirigente botafoguense após dar uma formal recusa explicou:

— Agora mesmo é que não interessa essa antecipação. Imagine o Botafogo precisando ainda de mais dias para adaptar melhor o quadro e perdermos um dia que agora será precioso.

— De mais a mais — continuou — já pensou o que redundria se o Botafogo jogasse no sábado? Simplesmente que todo mundo por simples curiosidade iria bisbilhotar a fórmula de jogar do quadro. Seria criado um clima anormal e os próprios jogadores sentiriam essa responsabilidade que afinal seria prejudicial.

PERÍODO DE ADAPTAÇÃO

Houve realmente motivo para tanto interêsse. O Botafogo, por instrução do técnico Zezé Moreira se apresentou com mais elasticidade tanto no sistema defensivo com no ofensivo, confirmando-se portanto, as notícias que a respeito veiculamos.

Todavia, nem é preciso advinhar que alguns jogadores estranharam a marcação de homem para homem. Depois de tão longo

(Continua na 2.ª página)

Os dois centroavantes do América: Genuino e Leônidas. O ex-jogador de Sete Lagôas foi o melhor homem em campo enquanto Leônidas foi poupado

Canário e Romeiro

GENUINO, A FIGURA do treino do América

Rubens, incógnita — Alarcon dependendo do Tribunal — Poupados: Leônidas, Edson e Hélio — Bem, os titulares

Em Campos Sales, na manhã de ontem, os rubros realizaram o primeiro treino de conjunto para a sensacional peleja com os banguenses.

Em virtude de não se encontrarem em perfeitas condições físicas, foram dispensados os jogadores: Leônidas, Edison e Hélio. Entretanto, não existem dúvidas quanto ao aproveitamento dos mencionados profissionais no jôgo de domingo, visto que as contusões de que são portadores não inspiram maiores cuidados.

RUBENS, A INCÓGNITA

Rubens também estêve à margem da prática por estar contundido. O estado do zagueiro não é dos mais satisfatórios, tanto assim, que a sua presença no jôgo com os suburbanos constitui uma dúvida para a direção técnica.

Apesar dos esforços que vem desenvolvendo o Departamento Médico do América, no sentido de recuperar o jogador, sòmente domingo pela manhã é que será conhecida a decisão final.

GENUINO, A GRANDE FIGURA

O exercício, que teve a duração de cem minutos, causou magnífica impressão. Houve muita movimentação, procurando os jogadores apurar ao máximo a forma, visando um bom desempenho na tarde de domingo.

Um jogador, porém, merece um registro especial — Genuino. O antigo defensor do Madureira foi a grande figura do treino, revelando encontrar-se na plenitude da sua forma,

(Continua na 2.ª página)

NOVA ETAPA DO TROFÉU "CORREIO DA MANHÃ"

Como era fácil prever, a rodada inaugural do Campeonato Individual Carioca de Tênis, realizada ontem, nas quadras do Fluminense, não apresentou resultados nem "performances" de grande vulto. Como preliminares, as primeiras partidas do certame, que tem como principais atrativos a luta pela posse do Troféu "Correio da Manhã" na parte masculina e Taça "Florence Teixeira" na parte feminina, tiveram como vencedores os tenistas antecipadamente apontados como favoritos, o que se torna perfeitamente compreensível.

A partir de hoje, entretanto, certamente os encontros programados deverão apresentar maior movimentação, uma vez que, embora ainda pertencentes à fase preliminar, já nos permitem prever disputas equilibradas e consequentemente mais atrativas. Além do mais, deve-se ressaltar que alguns dos bons valores alistados no certame já estarão entrando em ação, o que de qualquer forma assegurará o êxito da rodada.

A PROGRAMAÇÃO

São os seguintes os jogos marcados para hoje no Fluminense e referentes à segunda etapa do Campeonato Carioca de Tênis:

Quadra 1: às 15 horas — Helena V Duarte x Carmen de Medicis; às 16 horas — Efigênia de Oliveira x Suzana Rasgado; às 18 horas — Hugo Cross x Alexandre Brito Cunha; às 19 horas — Jorge Paulo Lemann x Mário A. Pucheu; às 20 horas — Antônio Almeida x Aloísio Esteves; às 21 horas — Derny Queiroz x José Bruckner.

Quadra 4: às 15 horas — Brigit Bjorklund x Berthe Surreaux; às 18 horas — Ronald W. Barnes x José de Sá Earp; às 19 horas — Herbert Haupt x Nelson Vaz Moreira, às 20 horas — Humberto Montenegro x Guido Schwegler; às 21 horas — Osvaldo Graça Couto x Aloísio F. Souza.

Quadra Central: às 19 horas — Luiz Carlos de Almeida x Rodrigo Sales Pereira; às 20 horas — Alvaro Machado x Paulo Ferraz; às 21 horas — Reginald Barnes x Klaus Thurm.

Na Bahia, comemorando o aniversário do Ipiranga:

Torneio internacional com a presença do Botafogo

Condição indispensável, entretanto: antecipação do jôgo com o S. Cristóvão — Serão convidados clubes argentinos e uruguaios

O Botafogo acaba de ser convidado para participar dos festejos comemorativos ao aniversário do Ipiranga, da Bahia.

Para atender à solicitação do clube baiano, o alvinegro terá que antecipar a peleja marcada com o São Cristóvão, na sexta rodada do Campeonato Carioca de Futebol.

O grêmio de Figueira de Melo, que tem mando de campo na referida partida, já foi consultado se aceita a mudança da data, que, conforme ponto de vista firmado pela assembléia geral da entidade guanabarina, não poderá ser disputado depois do dia 7 de setembro.

Na primeira rodada houve o caso do jôgo Vasco x Portuguêsa, cujas delegações se encontravam excursionando no exterior, quando foi elaborada a tabela e a data da peleja para o dia 26 de julho passado foi considerada como normal, não podendo mais se repetir o fato no transcurso do campeonato, a não ser por motivo de fôrça-maior.

TORNEIO INTERNACIONAL EM SALVADOR

Podemos adiantar que o Ipiranga, da Bahia, está envidando esforços no sentido de organizar um torneio internacional, do qual participariam o Botafogo, dois clubes locais e um da Argentina ou Uruguai.

Para os festejos de seu aniversário o Ipiranga obteve da Federação Baiana a reserva das datas de 2, 7 e 9 de setembro.

FLAMENGO: 1 x 0

Outro resultado difícil

O Tupinambás jogou de igual para igual — Sidney (juvenil) fêz o "goal" da vitória — Renda recorde em Juiz de Fora

JUIZ DE FORA, 15 — Público do mais numeroso compareceu na tarde de hoje ao estádio do Tupinambás, no Poço Rico, para presenciar a peleja entre as equipes do Flamengo, tricampeão carioca e do Tupinambás.

O prélio faz parte das comemorações de mais um aniversário do clube local, e a presença do quadro carioca, fêz acorrer a esta cidade muitos torcedores vindos inclusive em diversas caravanas das cidades vizinhas e desejosos de presenciar um grande prélio.

Antes de ser iniciada a partida houve troca de flâmulas entre o presidente do quadro local e o sr. Fadel Fadel, o mesmo acontecendo entre os capitães das duas equipes. A expectativa pelo prélio é enorme, pois as credenciais não só do tricampeão carioca, quanto do quadro local, que vem cumprindo boa campanha no certame local e também nas pelejas amistosas interestaduais, credenciam a ambos a uma boa performance. S.P.

1.º TEMPO: 0x0

Os primeiros 45 minutos de jôgo foram de grande movimentação, mas com muita violência e até certo ponto com jogadas desleais por parte dos dois bandos. Encerrou-se a primeira etapa, sem abertura de contagem. Placard que não diz o que foi o prélio neste primeiro período, pois os cariocas dominaram completamente seu adversário e por três vezes tiveram ótimas oportunidades para marcar, pecando seus atacantes nas finalizações. Teve o Flamengo ainda um goal injustamente anulado, de autoria do ponteiro Sidney, que o árbitro carioca, Wilson Lopes de Souza não confirmou. Aliás, o juiz carioca não correspondeu à expectativa nesta primeira fase, e ao final, foi interpelado pelos dirigentes dos dois clubes que solicitaram de sua senhoria mais energia para o jôgo violento posto em prática. Em consequência de grande aglomeração na porta do vestiário do Flamengo, os jogadores rubro-negros, por medida de precaução, permaneceram no intervalo do "match" dentro de campo.

VITÓRIA DIFICIL DO FLAMENGO POR 1X0

Na fase final do prélio, verificou-se o mesmo panorama da primeira etapa, com o Flamengo dominando completamente seu adversário, sem entretanto, encontrar o caminho do gol. Sòmente uma única vez conseguiram os cariocas colocar a bola nas redes do goleiro Seixas. O tento que deu a vitória ao Flamengo foi assinalado aos 21 minutos, por intermédio do ponteiro esquerdo Sidney, de cabeça, aproveitando um centro de Joel e depois da pelota tocar em Evaristo.

A vitória do Flamengo foi difícil. Mas merecia ganhar por um placard maior, pelo volume de jôgo que apresentou.

ARRECADAÇAO RECORD

A arrecadação do prélio constituiu record absoluto em Juiz de Fóra, somando a importância de Cr$..... 333.450,00.

Os dois quadros estiveram assim formados:

FLAMENGO: Garcia; Tomires e Pavão; Jadir, Luiz Roberto e Alfton; Joel, Rubens (Henrique), Paulinho, Evaristo e Sidney.

TUPINAMBAS, Seixas; Ivan e Eduardo; Adesio, Jaci (Dario) e Helio de Castro Cardoso (Deux), Noca,

(Continua na 2.ª página)

Fase da peleja Sírio e Libanês x América

VENCERAM SÍRIO E FLAMENGO

Iniciado o super de basquetebol

Derrotados o América (75 x 53) e o Vila Isabel (50 x 47) — Renda Cr$ 10.695,00

Rodada sem surprêsa foi a que marcou o início da arrancada final para a conquista do título de campeão do "Super-Campeonato" Carioca de Basquetebol.

Quatro das seis equipes classificadas, estiveram empenhadas em sérios compromissos ontem à noite no Ginásio Gilberto Cardoso, que foram: no cotejo preliminar Flamengo x Vila Isabel e no encontro principal Sirio e Libanês x América.

FLAMENGO x VILA ISABEL

A equipe do Flamengo, líder da série "A" deu combate ao conjunto do Vila Isabel terceiro colocado da série "B".

O quadro do pentacampeão,

(Conclui na 2.ª página)

VITORIOSA A ARGENTINA

Derrotado o Paraguai, em Assunção

ASSUNÇAO, 15 — Terminou com 1x0, a favor dos argentinos, a partida internacional de futebol entre as seleções da Argentina e do Paraguai, realizada aqui, esta tarde. O tento foi marcado por Conde aos 23 minutos. U.P.

Treinou bem o Fluminense

Não há problemas para o jôgo com o Madureira — 3 x 2 para os titulares

(Texto na 2.ª página)

S. PAULO GOLEOU o Nacional

4 x 1 o resultado de ontem — Vitória do São Bento sôbre a Portuguêsa Santista

SÃO PAULO, 16 (Sport Press) — Mais três jôgos, foram realizados esta tarde, pelo Torneio de Classificação do certame principal da Federação Paulista de Futebol, sendo os seguintes, os resultados registrados:

SÃO PAULO — 4 NACIONAL — 1

No estádio municipal do Pacaembú, com arbitragem regular de João Tizel Filho, o São Paulo venceu o Nacional por 4 x 1, placard construído na etapa complementar, marcando Lanzoninho todos os tentos do tricolor, aos 5, 29, 38 e 43 ms. cabendo a Rato assinalar o único tento do Nacional, aos 19 ms. Não obstante ter vencido folgadamente, o São Paulo jogou mal, devendo mais a sua vitória, ao atacante Lanzoninho, que foi o scorer da tarde. A arrecadação somou Cr$ 181.960,00. E os quadros, obedeceram as seguintes formações: — SÃO PAULO — Poy Turcão e Mauro, Vitor, Alfredo e Roberto, Roque, Lazoninho, Gino, Maneca e Canhoteiro, NACIONAL — Cerri, Nino e Pavão; Manduco, Rivertti e Nêzio; Lavorato, Rato, Osvaldinho, Ademar e Leizi.

SÃO BENTO — 3 A. A. PORTUGUÊSA — 2

No estádio "Ulrico Mursa" em Santos, a A. A. São Bento, de S. Caetano do Sul, depois de estar perdendo por 2 x 0 na primeira etapa, venceu a A. A. Portuguêsa, por 3 x 2,

(Continua na 2.ª página)

PAINEL

Walter Mesquita

CONVERSA DE TUBARÃO

Faz-se muita injustiça. Ao contrário do que todos pensam, do que invariàvelmente se imagina, do péssimo juízo que se faz à seu respeito, o tubarão não é impulsivo. Não é não. Pelo menos conosco nunca tem sido, daí não podermos concordar com o que dizem à seu respeito. Quando a gente chega perto dêle, delinea logo sua reação. Uns dão mostras de timidês, e vão sacudindo seu corpanzil em círculos, silenciosamente. Outros, mais ariscos, fogem imediatamente, deslizando com uma leveza que contraria qualquer impressão de maldade. Depois de certo tempo de se lidar com êles, perde-se o mêdo, embora quando apareça de frente, com as fileiras de dentes afiadíssimos à mostra, com os olhos vivos, as pernas tremem um pouco.

Falava-me assim, sentado à minha frente na mesa da redação, o Antar Padilha, ante uma pergunta, incrédula, que lhe fiz: "E' verdade que vocês resolveram, agora, caçar tubarões no fundo do Mar?"

E' verdade mesmo. A pesca submarina no Brasil evoluiu dos pesadíssimos e inocentes "Meros", para emoção maior. Hoje, o Antar já me diz que os rapazes depois de abaterem uns vinte cações, têm alguma experiência. Mas que no início, enfrentar um tubarão era a mesma coisa que jogar numa arena, quem nunca tivesse visto um touro de perto.

"E se vocês depararem com um tubarão faminto? Acha que neste estado êle se portará tão cordialmente?". "O tubarão tem hábitos certos, e nós caçamos sempre de dia, de maneira a surpreendê-los com a refeição já feita."

Tive vontade de fazer outra pergunta. Indagar o que aconteceria se êles deparassem com um tubarão tresnoitado, vindo de algum cardume mais alegre. Afinal o tubarão deve ter lá seus momentos de folguedos por êstes mares afora. Preferi ficar calado. O Antar poderia pensar que não estava levando a sério um esporte tão difícil e que requer valor físico e coragem. Mas é bem possível que haja tubarão boêmio, voltando para a toca em jejum, em plena luz do sol...

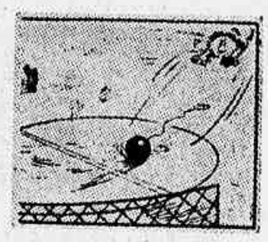

Prova-se que o Comitê Olímpico foi muito severo na confecção dos índices para os Jogos de Melbourne. Tenho a impressão que a distância impressionou os dirigentes daquele órgão, levando-os a medir em milhas e em cruzeiros, as dificuldades para a viagem. Se o critério não foi êste como explicar que o 4 x 100, americano, constituído pelos melhores "sprinters" do mundo não conseguiu chegar a marca limite imposta aos brasileiros?

CONTRAVENTO

Descontentamento forte, no Vasco, contra o sr. Arthur Pires. Novo descontentamento, aliás. Foi taxada de extremamente infeliz a declaração do presidente, de que Ademir não serve mais para o Vasco, que sua carreira dentro do clube está encerrada. Tão infeliz, que altos próceres do clube querem prestar homenagem de desagravo ao craque, firmando também uma diretriz: que Ademir não aceite cargo em clube algum até que o sr. Arthur Pires deixe a presidência. Então, por entre alas de atletas, êle retornará ao Vasco, na qualidade de assistente de Martim

---

Conclusão óbvia, imediata de tal crise: crê-se que a permanência do sr. Pires na presidência, não ultrapassará o prazo do contrato firmado com o Martim.

Genuino foi a grande figura do treino do América. Sua atuação, em vez de alegrar, preocupou alguns sócios. E' que, em qualquer momento, na carona de um caminhão êle pode voltar a Sete Lagoas. Plácido sorriu com o comentário, e esclareceu: tenho Genuino na mão. O rapaz é apenas envergonhado. Sabe qual é o seu maior desejo no América? Fazer individual trancado dentro de um quarto.

Breve haverá outra grande agitação nos círculos pugilísticos do Rio. Vem aí de volta, agora com muitos meses de judô, o famoso Passarito...

CRIAÇÃO

Falando em nome do Botafogo, um jornalista tradicionalmente ligado ao Botafogo, disse ao microfone de uma emissora, que andam inventando muita coisa por aí. Que êsse negócio de que o Zezé vai fazer o time jogar na "4-2-4", no "WM", na "Diagonal", é onda contra o clube e contra o técnico. Zezé até agora não resolveu que sistema adotará. Ao contrário, está estudando uma tática que se enquadre melhor dentro da atual condição da equipe.

Tenho a impressão que o jornalista, perturbado com o microfone, expressou-se mal. Zezé não pode deixar de lado o "4-2-4", ou "WM" a não ser que queira inventar outra tática. E isto eu não creio que êle faça. Afinal, não é possível que Solich, Martim, Brandão, Tim, Pirilo, Flávio e Teté e quantos técnicos por aí andam, estejam errados, a ponto de levar alguém a inventar sistemas. O Solich com o "4-2-4", é tri-campeão e pretende ser "tetra"...

REBECA

Quem fôr a Bangu e passar por lá uma tarde conversando com técnicos, jogadores, paredros, e os indispensáveis aderentes de um clube de futebol, sentirá a presença de Flávio Costa. Fala-se de Flávio, elogia-se Flávio, condena-se Flávio, como se Flávio fôsse pessoa ligada ao Bangu. O próprio Tim reconheceu a presença do "professor", no treino de ontem, e chegou a fazer blague: "Tanto melhor se Flávio vier. O cargo de técnico da CBD fica desocupado. E a troca será bem honrosa para mim.

Outra notícia insistente: Flávio teria um compromisso com o Bangu. Não um contrato, mas um acêrto que o obrigaria a ser seu técnico, caso a Confederação não o monopolise totalmente. E o Abrahim seria o encarregado de impedir êste monopólio.

SEM PROBLEMAS O FLUMINENSE

Treinaram ontem pela manhã, os tricolores — Vitoriosos os titulares por 3 x 2

Teve prosseguimento na manhã de ontem, nas Laranjeiras, a preparação dos tricolores para o embate com o Madureira, com a realização de um movimentado coletivo.

A prática, que teve a duração de noventa minutos, contou com a presença de todos os titulares, uma vez que nenhuma contusão de caráter grave se registrou durante o encontro com os botafoguenses. Portanto, ao contrário do que sucedeu na semana passada, não existem problemas nas Laranjeiras.

VITORIOSOS OS TITULARES

Malgrado os esforços dos suplentes, os titulares levaram a melhor na contenda, pela contagem de três a dois. Léo, Valdo e Jair Francisco, marcaram para os efetivos, cabendo a Alecir, a conquista dos tentos dos suplentes.

Os quadros exercitaram-se assim formados: *Titulares* — Castilho; Cacá e Pinheiro e Altair; Jair Santana e Clóvis; Telê, Léo, Valdo, Jair Francisco e Escurinho. *Reservas* — Jairo; Marinho, Roberto e Pedro; Ércio e Italo; Paulinho, Genivaldo, Alecir, Romeu e Quincas.

SÃO PAULO...

(Continuação da 1.ª página)

numa reação empolgante. Marcaram os tentos da "Briosa" no primeiro tempo, Gonçalo, aos 5 ms. e Mala, aos 8. Para o clube de S. Caetano do Sul, marcaram na etapa final, Bota, de penalti, aos 7 ms. Zé Carlos aos 30 e Varca, o tento da vitória, aos 44 ms. Arbitragem fraca de Antônio Muritano, que foi apedrejado por torcedores exaltados, na metade do 2.º tempo. A renda não foi fornecida oficialmente. Mas calculamos em 90 mil cruzeiros. As constituições dos dois quadros, foram as seguintes: — PORTUGUÊSA — Lepera, Mariani, e Puxú, Daltro, Freitas e Pinduca, Mala, Negri Afonsinho, Gonçalo e Souzinha. SÃO BENTO — Aldo, Elpídio Saverio; Maurinho, Rubens e Diogo, Zé Carlos, Vicente, Bota, Dema e Varca.

TAUBATÉ — 1 GUARANI — 1

Finalmente, na cidade de Taubaté, o clube do mesmo nome empatou com o Guarani de Campinas por 1 x 1, placard do 2.º tempo, marcando Alcino para os locais, aos 19 ms. e Augusto para o "bugre" campineiro, aos 39. Logo depois de consignado o tento de empate, o árbitro Antônio Assunção Pereira recebeu uma garrafada, enquanto no campo, os jogadores locais protestavam e ameaçavam-no, alegando ter sido consignado em impedimento o tento de Augusto. A custo a polícia conseguiu restabelecer a órdem. A arrecadação somou Cr$ 107.460,00. E os quadros, formaram com os seguintes elementos: — TAUBATÉ — Sérgio, Rubens e Porunga, Arati, Pé de Valsa e Ivan, Silvio, Ted, Durval, Taino e Alcino. GUARANI: Paulo, Valdir e Valdir II, Nelson Faria, Dalmo e Henrique, Villa-Lôbos, Augusto, Cesar, Fifi e Carlinhos.

PELOS CLUBES E ENTIDADES

A Assembléia Geral da Federação Metropolitana de Futebol está convocada para se reunir, hoje, a partir das 18 horas.

Na pauta dos trabalhos figura o caso do televisionamento das partidas de futebol, o qual desta feita deverá ser solucionado, pois a fórmula em vigor não satisfaz aos interessados.

Também será apreciado o regulamento do Departamento de Árbitros, o qual deverá merecer a aprovação dos clubes.

* * *

A diretoria da C. B. D. reúne-se esta tarde, devendo se pronunciar sôbre o pedido de comutação do restante da pena aplicada ao jogador Olavo, do Olaria, por motivo de agressão ao árbitro Antonio Mustano.

* * *

A A. A. Portuguêsa indicou à F. M. F. o campo do São Cristovão para a peleja de amadores com o Botafogo, no próximo domingo, em face de, nesse dia, estar impedido o campo do América.

* * *

O Madureira comunicou à F. M. F. que se interessa pela renovação do contrato do jogador Alaine.

RESULTADOS DE ONTEM

(Conclusão da última página)

Movimento do páreo: Cr$ 2.744.960,00.

FISICA — f., c., 6 anos, Paraná, por Sanson e Cinco Damas. Proprietário: Ricardo Rodrigues Farias. Treinador: Alexandre Corrêa. Criador: Haras Santa Fé Ltda.

716 5.º PAREO — 1.500 metros — A.P. — Prêmios: Cr$ 50.000,00, 15.000,00, 7.500,00 e 6.000,00.

1.º Pan, J. Baffica	52	11.672	120,00	11	1.197	733,00
2.º Bico de Lacre, U. Cunha	56	37.342	37,00	12	19.818	44,00
3.º Corregio, F. Irigoyen	54	5.461	256,00	13	17.708	50,00
4.º Sepoy, O. Ulloa	53	36.299	39,00	14	15.842	35,00
5.º Fair Clever, E. Castillo	56	42.174	33,00	22	2.166	405,00
6.º El Mambo, A. G. Silva	58	33.676	42,00	23	15.993	55,00
7.º Papo de Anjo, Henrique	56	6.750	207,00	24	14.758	59,00
8.º Mercury, H. Rebelo	58	2.647	529,00	33	3.763	233,00
				34	16.507	53,00
		176.021		44	2.538	345,00
						110.290

Diferenças: pescoço e 1 corpo. Tempo: 97"2/5.
Vencedor: (6) 120,00. Dupla: (34) 53,00. Placés: (6) 30,00, (7) 16,00 e (8) 44,00.
Movimento do páreo: Cr$ 3.106.960,00.
PAN — m., a., 8 anos, R. G. do Sul, por Pantalon e La Traviata. Proprietário: Stud Sol Ardente. Treinador: Gonçalino Feijó. Criador: Breno Caldas.

717 6.º PAREO — 1.200 metros — A.P. — Prêmios: Cr 45.000,00, 13.500,00, 6.750,00 e 6.000,00.

1.º Tremonti, J. Tinoco	56	3.988	337,00	11	3.007	265,00
2.º Buril, A. G. Silva	60	46.059	29,00	12	14.305	56,00
3.º Bangú, A. Nery	52	8.110	153,00	13	20.336	39,00
4.º Admirável, A. Reis	56	7.733	174,00	14	15.493	51,00
5.º Hyca, P. Labre	60	30.650	44,00	22	4.377	182,00
6.º Stack, A. Cardoso	54	8.056	167,00	23	11.735	68,00
7.º Brincador, Jos. Baffica	52	10.592	127,00	24	10.139	78,00
8.º Ouronegro, C. Morgado	56	2.859	470,00	33	3.621	220,00
9.º Bom Conselho, B. Alves	58	11.937	113,00	34	11.766	66,00
10.º Fumeiro, G. Almeida	52	9.107	148,00	44	5.278	131,00
11.º Nocaute, J. Silva	58	(Buril)				
12.º Dreiphus, E. Castillo	60	8.904	151,00		100.046	
13.º Jonfiexa, J. Baffica	51	2.705	497,00			
14.º Napoli, P. Machado	54	18.316	73,00			
		169.018				

Não correu: Jondi.
Diferenças: 1/2 cabeça e 2 corpos. Tempo: 78"2/5.
Vencedor: (9) 337,00. Dupla: (13) 39,00. Placés: (9) 61,00, (1) 18,00 e (11) 34,00.
Movimento do páreo: Cr$ 2.947.620,00.
TREMONTI — m., c., 7 anos, R. G. do Sul, por His Highness e Dalita. Proprietário: Stud Montserrat. Treinador: João Attianesi. Criador: Octavia Bopp.

718 7.º PAREO — 1.900 metros — A.P. — Prêmios: Cr$ 80.000,00, 18.000,00, 9.000,00 e 6.000,00.

1.º Blue Sky, A. Portilho	56	23.285	60,00	11	13.737	65,00
2.º Soluvel, L. Diaz	58	43.351	32,00	12	15.477	58,00
3.º Frade, I. Pinheiro	60	19.067	74,00	13	17.414	51,00
4.º Holmio, L. Lins	54	10.435	135,00	14	28.103	32,00
5.º Balsamo, J. Baffica	56	21.258	66,00	22	1.392	642,00
6.º Merci, E. Castillo	54	27.324	52,00	23	6.666	134,00
7.º Tio Pepito, J. Portilho	58	22.443	63,00	24	10.943	82,00
8.º Querelante, L. Vieira	52	2.326	509,00	33	1.143	782,00
9.º Frisa, S. Camara	50	1.449	972,00	34	10.899	82,00
10.º Romantico, J. Lopes	52	4.405	320,00	44	6.531	137,00
11.º Evening Star, P. Souza	50	1.326	1.062,00			
		177.105			112.383	

Não correu: Aluête.
Diferenças: 1 corpo e 1/2 cabeça. Tempo: 127"1/5.
Vencedor: (2) 60,00. Dupla: (11) 65,00. Placés: (2) 14,00, (1) 13,00 e (6) 22,00.
Movimento do páreo: Cr$ 3.125.260,00.
BLUE SKY — m., c., 7 anos, R. G. do Sul, por Batacazo e Silueta. Proprietário: Stud Rosemari. Treinador: Sabbatino d'Amore. Criador: Ernesto Jorge Bulan.

719 8.º PAREO — 1.500 metros — A.P. — Prêmios: Cr$ 50.000,00, 15.000,00, 7.500,00 e 6.000,00.

1.º Rapineiro, C. Morgado	56	5.941	236,00	11	3.458	265,00
1.º Jacquard, U. Cunha	56	32.18[illegible]	43,00	12	12.360	74,00
3.º Milico, D. Silva	60	34.080	41,00	13	16.733	55,00
4.º Cleófas, M. Alves	51	6.997	200,00	14	18.394	50,00
5.º Tarbux, G. Almeida	52	16.476	85,00	22	5.021	183,00
6.º Ike, P. Labre	54	4.274	328,00	23	11.673	79,00
7.º Ardoroso, J. Baffica	52	37.922	37,00	24	13.790	66,00
8.º Quartzo, B. Marinho	52	(Cleófas)		33	2.840	323,00
9.º Golden Gate, A. G. Silva	54	10.973	126,00	34	20.491	45,00
10.º Grifoni, N. C. Pereira	56	15.289	92,00	44	10.541	87,00
11.º Penta, I. Amaral	55	2.847	492,00			
12.º By Pass, L. Lins	58	9.117	154,00		115.322	
		176 075				

Não correu: Cacaú.
Diferenças: empate e 1 corpo. Tempo: 98"3/5.
Vencedor: (8) 236,00 e (11) 43,00. Dupla: (34) 45,00. Plac's: (8) 47,00, (11) 19,00 e (1) 15,00.
Movimento do páreo: Cr$ 3.124.770,00.
RAPINEIRO — m., a., 6 anos, R. G. do Sul, por Moonlight e La Guitarra. Proprietário: Stud Avant-Première. Treinador: Oldemar Lopes. Criador: Haras Chuí.
JACQUARD — m., c., 5 anos, São Paulo, por Romney e Fenicia. Proprietário: Stud Rocha Faria. Treinador: Jorge Morgado. Criador: Haras Santa Annita.

Movimento de apostas	Cr$ 22.216.270,00
Concursos	Cr$ 919.495,00
Total geral	Cr$ 23.135.765,00

RESULTADOS DOS CONCURSOS

Bolão de 6 pontos — 8 vencedores	Cr$ 29.107,00
Bolo de 7 pontos — Não teve vencedor	Cr$ 199.414,00
Betting simples (9-2-8) — Não teve vencedor	Cr$ 33.840,00
(9-2-11) — 7 vencedores	Cr$ 3.584,00
Betting duplo — 5 vencedores	Cr$ 45.773,00

CAIXAS DÁGUA!

Fabricam-se e colocam-se caixas d'água de cimento armado, pré-fabricada, de tijolos ou fundidas no local, do tipo cisternas, no fôrro e no solo, a partir de 1.000 litros, os melhores preços da praça. Irmãos Garcia, Av. Epitácio Pessoa, 872 — Tel. 27-7206 — Ipanema. 19006

CONFIRMADO: NOVA TÁTICA

(Continuação da 1.ª página)

tempo com o sistema de marcação por zona isto não causa admiração. Somente com o decorrer dos tempos é que se poderá sentir real melhoria.

DEFESA ABERTA

Foram comuns por exemplo, as situações em que Nilton Santos saia em perseguição do ponteiro que lhe cabia marcar, no caso Neivaldo no primeiro tempo e Paulinho II na fase final e êste por cobertura passava a bola para a extrema e Santos vinha da frente em desabalada carreira para cobrir ao brecha. O zagueiro Tomé também não demonstrou muita vocação para perseguir o centro-avante de perto. Falta de hábito talvez. Já Orlando Maia se adaptou melhor enquanto Bob e Bauer como médios volantes tiveram pela frente maior volume de ataque dos contrários e não puderam render o que sabem. E' que sentiram também como seus companheiros,, a alteração radical do quadro.

Assim sendo, não admira que a defesa tenha se mostrado extremamente vulnerável a ponto de permitir que um extrema estreiante vindo de Tombos (Minas Gerais) — Sérgio— ter conquistado dois tentos com relativa facilidade.

No final o quadro suplente no primeiro tempo representado pelos reservas suplantou o efetivo por 5 x 4 com vantagem de 2 x 1 e empate de 3 x3 no final.

MAIS AGRESSIVO O ATAQUE

Enquanto isso acontecia na defesa o ataque impressionou melhor. Pelo menos foi mais agressivo. Não raro os cinco atacantes martelavam a defesa adversária. Recuado, jogava Didi na armação e distribuia bem o jôgo para as extremas ou dava bolas em profundidade. Teve sua tarefa facilitada quando João Carlos cedeu o pôsto a Mário que além de ser mais eficiente do que João Carlos executava o serviço de revesamento com Didi com melhor aproveitamento. Garrincha precioso como sempre e Paulinho dispondo de mais passes para chutar em goal aproveitado a "chance" e marcado dois tentos enquanto Hélio que substituiu Rodrigues embora avançando e recuando quando se tornava necessário ao que parece, sentiu a responsabilidade não jogando o que é capaz. Foi no final substituído por Neivaldo que todavia, não é ponteiro esquerdo e pouco mais fêz do que seu companheiro.

RESUMO

Em resumo portanto, podemos dizer que o Botafogo com os grandes valores que de fato e possuidor poderá melhorar muito, mas achamos também que tão radical transformaçao em pleno campeonato lhe poderá ser fatal. Se continuar perdendo pontos não nos admiraremos. Terá de pagar o tributo para uma epoca que não admite tantas experiências. Pode se dar o caso também — e isto não é impossivel que a maior agressividade do ataque compense um ou dois tentos que deixar passar a defesa compensando assim essa deficiência.

ZEZÉ AMARGURADO

Sentimos também que o técnico Zezé Moreira esta bastante amargurado. Prefere não falar mas seu semblante diz tudo. Procurado com insistência para falar ao microfone disse apenas:

— Não desejo falar. Não é hora de falar nada. Posso ser mal interpretado e dizer coisas que poderão ser deturpadas.

QUADROS E MARCADORES

No primeiro tempo as equipes que treinaram foram as seguintes: Aírton; O. Maia e Tomé; Bob, Bauer e Santos; Garrincha, Paulinho, João Carlos (Mário), Didi e Hélio (Neivaldo). Reservas: Amauri; Gerson, Alfredo e Rubens, Juvenal e Pampolini; Neivaldo, Wilson, Alarcon, Mário e Rodrigues. No segundo tempo o quadro de aspirantes foi o seguinte: Amauri; C. Alberto e Nilson Santos; Aderbal, Camoti e Abigail; Paulinho II, Edison, Gato, Ari e Sérgio. No primeiro tempo os reservas venceram por 2 x 1 com tentos de Rodrigues, Neivaldo e Paulinho e no segundo tempo houve um empate de 3 x 3 com tentos de Paulinho, Mário e Didi para os titulares e Sérgio (2) e Edison para os suplentes

DANILO PRESENTE

O ex-jogador do Vasco e Botafogo, Danilo, agora técnico do Uberaba, assistiu a prática alvinegra e no final tentou negociar a transferência do jogador Arí mas Zezé Moreira disse que o mesmo no momento era necessário ao Botafogo.

FLAMENGO: 1 x 0

(Continuação da 1.ª página)

Gino, Jorge (Ari) e Chiquinho (Nelsinho).

A arbitragem de Wilson Lopes de Souza foi falha, anulando dois goals no primeiro tempo, do Flamengo, sendo que o segundo de Sidney, foi injustamente anulado. O árbitro carioca também não teve energia para reprimir o jôgo violento, sendo por isso chamado a atenção pelos dirigentes das duas equipes.

Novas possibilidades...

(Conclusão da última página)

Falou ao repórter o guia Buchheister, sócio do Centro dos Excursionistas por ocasião de uma palestra sôbre a Serra dos órgãos. Continuando afirmou:

— É quase indescritível o panorama que se vê do Cavalo-Branco, como se fôra um anfiteatro formado por um encadeamento de montanhas. Ao excursionista deslumbrado, será dado identificar, o Escalavrado, Dedo de Nossa Senhora, Dedinhos, Dedo de Deus, Cabeça de Peixe, Três Maria, Santo Antônio, São João, Agulha do Diabo, Garrafão, Pedra do Sino, Nariz da Freira, Corôa do Frade...". Depois de demostrar gráficos e satisfazer as perguntas dos interessados, Gunther Buchheister volta a falar de seus trabalhos técnicos, com a colaboração de outros montanhistas, para a conquista definitiva de um dos acessos àquele Morro.

TRABALHOS TÉCNICOS

Partindo da idéia de que aquela aprasível localidade da Serra dos órgãos não deveria ficar indiferente a maioria dos excursionistas, é por ser um dos mais entusiasmados, o guia ceebense traçou uma "picada" pelo lado da frente (trecho que se observa da Estrada de Rodagem), cuja tentativa já fôra feita antes mesmo das explorações para a conquista da Agulha do Diabo, em 1941. Prosseguindo, o guia Buchheister encontrou via de acesso, ainda pela frente da montanha, sem escala, mas de forte aclive. (descortina-se a paisagem ascendente de tôdas as montanhas acima).

O trabalho deverá prosseguir até a Vertente que liga o Cavalo Branco à base do São Pedro, havendo aí possibilidade de contornar, à esquerda, onde se encontra extensa "chaminé", comparável só à "Rio de Janeiro" — e que deverá constituir em breve motivo de interêsse para os escaladores mais experimentados.

ABRIGO 5

A respeito do futuro 'Abrigo 5, teve ocasião, também de pronunciar-se o guia ceebense:

O trabalho que vimos desenvolvendo — em relação à parte de baixo do Parque Nacional da Serra dos órgãos — terá por objetivo atingir a localidade do futuro Abrigo, no São João. Depois de atingido, é intenção nossa contornar a base da Agulha do Diabo, para atingir então, a vertente entre o São João e Santo Antônio". "Em sentido contrário foi aberta uma "picada" até a vertente, vindo do Abrigo 5".

"CAMINHO DAS MARAVILHAS"

Pela exuberância da mata e dos aspectos paisagísticos que se descortinam, a nova via de acesso — por sugestão do guia Buchheister — deverá ser denominada "Caminho das Maravilhas".

CONVITES AOS "LAGARTIXAS"

Concluindo suas impressões a propósito da próxima excursão ao Morro Cavalo Branco, pediu-nos o entusiasta guia-montanhista, mais uma vez lembrar as possibilidades inéditas de novas excursões e conquistas naquela Região, convite que endereça a todos os confrades, para a maior divulgação e melhor compreensão do Excursionismo Nacional. Êle próprio — Buchheister — está pronto a traçar gráficos e orientar todos os interessados e habilitados nêsse tipo de excursão.

PROGRAMAS...

(Conclusão da última página)

6º páreo — às 16,10 horas — 1.000 metros — Cr$ 70.000,00 — (Betting).

			Ks.
1	1	Nauta, A. Portilho	55
	2	Bongiorno, E. Castillo	55
2	3	Tirafogo, F. Irigoyen	55
	4	Rubirosa, J. Ramos	55
3	5	Brachetto, R. Garcia	55
	6	Bomarneiro, D. Moreno	55
	7	Jamacarú, L. Diaz	55
4	8	Furacão, N. C. Pereira	55
	"	Fanfarrão, U. Cunha	55

7º páreo — às 16,40 horas — 1.000 metros — Cr$ 80.000,00 — "Alfredo Novis" — (Betting).

			Ks.
1	1	Inkissi, L. Diaz	53
	2	Justicia, O. Moura	55
2	3	Creusa, U. Cunha	55
	4	Umbria, F. Irigoyen	55
	5	La Morocha, E. Castillo	53
3	6	Jamburana, J. Ramos	55
	7	Inagua, XX	51
	8	Ilora, XX	55
4	9	Arancina, D. P. Silva	55
	"	Revolução, A. Reis	51

8º páreo — às 17,10 horas — 1.400 metros — Cr$ 65.000,00 — (Betting).

			Ks.
1	1	Sur Mer, L. Diaz	54
	2	Iorama, D. P. Silva	53
	3	Experiência, N. C. Pereira	56
2	4	Argentée, U. Cunha	56
	5	Ialá Formosa, C. Paranhos	52
	6	Miss Bageense, J. Baffica	56
3	7	Vov Anna, P. Labre	56
	8	Imperata, M. Alves	52
	9	Arrevila, S. França	56
4	10	Bomarbéa, D. Moreira	56
	11	Biskra, G. Almeida	56

VENCERAM...

(Continuação da 1.ª página)

credenciado com êste título, pisou a quadra com as honras de favorito, disposto a conquistar a vitória, que muito embora, lhe tivesse sido difícil, mas foi obtida, graças a espetacular atuação do jogador Algodão, que valendo-se da sua técnica, em jogadas tôdas pessoais colocava sempre o seu time com vantagem, quando a equipe do Vila Isabel procurava igualar-se no marcador.

Com o resultado de 50 x 47, obteve o Flamengo a sua primeira vitória, nesta fase final, já no primeiro tempo venciam os rubronegros por 22 x 18.

SÍRIO E LIBANÊS x AMÉRICA

A peleja final da noite de ontem foi disputada entre as equipes do Sírio e Libanês, porteiro da série "B" e a do América, segundo colocado da série "A".

Êste encontro, dado os desfalques na equipe do América, o conjunto do Sírio e Libanês, foi apresentado como favorito, e com estas honras venceu fàcilmente com o dilatado escore de 75 x 53.

No primeiro tempo, já vencia o Sírio e Libanês por 41 x 21.

RENDA

Boa arrecadação foi feita nas bilheterias do Ginário Gilberto Cardoso, demonstrando assim o interêsse do público pelos bons jogos. A renda somou a importância de Cr$ 10.695,00.

FUTEBOL PELO BRASIL
Resultados de ontem

Campeonato Mineiro — Em Sabará: América 3 x Siderúrgica 1.

Campeonato Paranaense de Futebol — Em Curitiba: Coritiba 3 x Agua Verde 1.

Campeonato Pernambucano — Em Recife: Ibis 2 x Ferroviário 1.

Campeonato Cearense — Em Fortaleza: América 0 x Calouros do Ar 0.

Campeonato Piauense de Futebol — Em Terezina: Auto Esporte 3 x Botafogo 2.

Campeonato Potiguar — Em Natal: A. B. C. 1 x Alecrim 0.

Campeonato Catarinense de Futebol — Em Florianópolis: Figueirense 1 x Palmeiras de Blumenau 1.

Resultados dos jogos amistosos

Em São Luiz — Seleção de Pacatuba 0 x Seleção de Bacabal 0.

Em Limoeiro (Pernambuco): Centro local 1 x América da Capital 1.

Em Juiz de Fora: Flamengo do Rio 1 x Tubinambás local 0.

Em Santo André: Corintians da Capital 1 x Corintians local 0.

Em Taquaritinga: Taquaritinga 2 x Palmeiras 1.

Em Campinas: Ponte Preta 3 x Internacional 0.

EXCURSÃO AO PICO DA BANDEIRA

O Departamento Turistico-Excursionista da Associação de Moços da Cidade de Presidente Soares, Minas Gerais, realizou no último dia 21 de julho, uma grande excursão ao Pico da Bandeira. O grupo que contava com 7 moças e 24 rapazes, dirigido pelo guia Daniel Dias, teve oportunidade de experimentar as mais diversas provas, uma vez que a excursão foi realizada com péssimo tempo.

"HOTÉIS DO BRASIL"

Está circulando o número 78, correspondente ao mês de junho de 1956, da revista "Hotéis do Brasil", editada em S. Paulo pelo casal Luiza e Manoel José da Silva e Martins. Neste número, além de farto noticiário ligado ao ramo hoteleiro e ao turismo nacional, destacam-se os artigos "Enciclopédia da Indústria Hoteleira", o IV Congresso Brasileiro de Turismo". Agradecemos o exemplar enviado.

MARIA MAGDALENA

Manda celebrar missa dia 19 às 7½ horas na Igreja da Lampadosa Avenida Passos 13 no altar de N.S. das Graças, pelas almas das cativas em ação de graças pela posse do Snr. João Goulart. Alvaro Ramos, 211 casa 6 apto. 202. 12220

GENUINO, A FIGURA DO TREINO...

(Continuação da 1.ª página)

portanto, capacitado a comandar a ofensiva rubra à qualquer momento.

GOLEADOS OS RESERVAS

Fazendo prevalecer a sua maior categoria, os efetivos não encontraram dificuldades para abater os suplentes pela expressiva contagem de quatro tentos a zero, tentos de autoria de: Romeiro, Ivan, Genuino e Alvinho.

Os quadros trpinaram assim constituidos: TITULARES — Walter (Felix); Lúcio (Souza Filho) e Osmar (Aloisio); Ivan, Agnelo e Moacir; Canário (Romeiro), Romeiro (Washington), Genuino, Alarcon (Alvinho) e Ferreira. RESERVAS — Pompeia (Franck); Paixão e Leston; Ariston (Haroldo), Oto e Maneco; Ramos, Ercy, Silva, David e Almir.

LAVA-SE TAPETES
CORTINAS
FICAM NOVOS
LAVAGEM E CONSERTOS
COPACABANA
CASA "JÚLIO"
TELEFONE: 27-7195
15988

ATOS RELIGIOSOS

CHECRI ACHCAR
— FALECIMENTO —

Nassri Achcar e família cumprem o doloroso dever de participar o falecimento de seu irmão e convidam os parentes e amigos para o seu sepultamento que se realizará hoje, dia 16, às 16 horas, saindo o féretro da Capela Real Grandeza para o Cemitério de S. João Batista.

CHECRI ACHCAR
— FALECIMENTO —

Henry, Robert e Adolfo Achcar, Joseph Chalfoun e família cumprem o doloroso dever de participar o falecimento de seu tio e convidam os parentes e amigos para o sepultamento que se realizará hoje, dia 16, às 16 horas, saindo o féretro da Capela Real Grandeza, para o Cemitério de São João Batista. 81809

MARIA DE LOS DOLORES RODRIGUEZ GAMEIRO
(FALECIMENTO)

ARTUR RODRIGUES DA SILVA e senhora, ALBERTINA RODRIGUES DA SILVA e seu espôso TOMAZ DUARTE DA SILVA participam o falecimento de sua querida mãe e sogra e convidam seus parentes e amigos para o seu sepultamento que se realizará hoje, dia 16, às 17 horas, saindo o féretro da Capela Principal do Cemitério de São João Batista, para a mesma necrópole.

MARIA DE LOS DOLORES RODRIGUEZ GAMEIRO
(FALECIMENTO)

TOMAZ DUARTE & CIA. LTDA. comunicam o falecimento de D.ª MARIA DE LOS DOLORES RODRIGUEZ GAMEIRO sogra de seu sócio Sr. TOMAZ DUARTE DA SILVA e convidam seus amigos para o sepultamento que se realizará hoje, dia 16, às 16 horas, saindo o féretro da Capela Principal do Cemitério de São João Batista para a mesma necrópole. 81811

Vasco Pimentel de Azambuja
(MISSA DE 30.º DIA)

A família de Vasco Pimentel de Azambuja, agradece a todos os que a confortaram por intermédio de cartas, telegramas, flôres e comparecimento aos atos fúnebres em sua memória, e convida para a missa que manda celebrar por sua bonissima alma, amanhã, sexta-feira, dia 17, às 10 horas, na Matriz da Glória (Largo do Machado). 19014

Maria Moreira Rodrigues
(7.º DIA)

Alvaro Domingues Rodrigues, Waldir Domingues Rodrigues, Esmeraldina Rodrigues de Oliveira, Carmen Rodrigues Machado, Glória Rodrigues Goulart, Odete Rodrigues Trindade, Dinar Rodrigues Ney da Silva, agradecem sensibilizados as manifestações de pezar recebidas por ocasião do falecimento de sua inesquecível genitora e convidam os demais parentes e amigos para a missa de 7.º dia que mandam celebrar amanhã, às 10.30 horas, no altar-mór da Igreja Santa Cruz dos Militares, à Rua Primeiro de Março. 81696

MARGUERITE AMANDA CLENDINING
(AGRADECIMENTO)

John Clendining na impossibilidade de agradecer pessoalmente as demonstrações de pesar recebidas por ocasião do falecimento de sua pranteada espôsa MARGUERITE AMANDA CLENDINING, bem como aos que compareceram ao seu sepultamento, enviando coroas, flôres, cartas, cartões e telegramas, serve-se dêste meio para expressar a todos sua sincera gratidão. 31658

Maria do Carmo Sobral Pinto Ribeiro
— MISSA DE 7.º DIA —

Amaury Fragoso Ribeiro e filhos, Heráclito Fontoura Sobral Pinto, senhora e filhos, Carlos da Motta Ribeiro, senhora, filhos, genro e netos, convidam seus parentes e amigos para assistirem a missa de 7.º dia que por alma de sua querida espôsa, mãe, filha, irmã, nora, cunhada e tia, mandam celebrar, amanhã, sexta-feira, dia 17, às 11,30 horas, no altar-mor da Igreja de São Francisco de Paula (Largo de São Francisco). Antecipadamente agradecem aos que comparecerem a êsse ato religioso.

Maria do Carmo Sobral Pinto Ribeiro
— MISSA DE 7.º DIA —

A família de Climério V. de Oliveira, convida seus parentes e amigos para assistirem a missa de 7.º dia que, em intenção da alma de sua grande amiga MARIA DO CARMO SOBRAL PINTO RIBEIRO, manda celebrar amanhã, sexta-feira, dia 17, às 11,30 horas, no altar de N.S. da Conceição da Igreja de São Francisco de Paula. Antecipadamente agradece a todos que comparecerem a êsse ato religioso. 31656

Rudolf Kozlowski
(MISSA DE 7.º DIA)

A família de RUDOLF KOZLOWSKI, profundamente consternada com seu desaparecimento, convida seus parentes e amigos para a missa de 7.º dia, a ser celebrada na Igreja dos Poloneses, à Rua Marquês de Abrantes, 215, às 8 horas do dia 17 do corrente. Antecipadamente agradece. 11129

DR. ARY LINDENBERG PÔRTO ROCHA
(SÉTIMO DIA)

Viúva Feliciano Sodré, Mario de Oliveira Penna, senhora e filhos, Orival de Carvalho, senhora e filhos e Breno de Abreu Sodré, senhora e filho convidam os parentes e amigos para assistir a missa de sétimo dia que, em intenção da alma de seu inolvidável genro, concunhado, cunhado e tio — ARY — mandam rezar, sexta-feira, 17 do corrente, às 11 horas, no altar-mor, da Igreja N. S. do Carmo. 16037

Hernani Duarte de Almeida
7.º DIA

Hermar Duarte de Almeida, senhora e filha, Manuel de Castro Rocha, senhora e filhos, Roberto Caldas Azera, senhora e filhos, Roque Rocha, senhora e filhos, Orlando Machado, senhora e filha, agradecem as demonstrações de pesar recebidas por ocasião do falecimento de seu querido pai, sogro e avô e convidam seus parentes e amigos para a missa de 7.º dia, que será celebrada amanhã, sexta-feira, dia 17, às 11 horas, na Igreja São Francisco de Paula — Largo de São Francisco. Desde já agradecem aos que comparecerem a êsse ato religioso. 15031

DR. ARY LINDENBERG PORTO ROCHA
(MISSA DE 7.º DIA)

Os médicos da Turma de 1929 da Faculdade de Medicina do Rio de Janeiro convidam os amigos e demais colegas de ARY LINDENBERG PORTO ROCHA para a Missa que será celebrada por sua alma no dia 17 do corrente, às 11 hrs., na Igreja do Carmo. 19801

DR. JOSÉ MARIZ DE MORAES
(MISSA DE 7.º DIA)

O Centro de Estudos Médicos do IAPI, convida os amigos do DR. JOSÉ MARIZ DE MORAES para assistirem a missa que, em sufrágio de sua alma, será celebrada hoje, quinta-feira, dia 16, às 10,30 horas, na Igreja de Nossa Senhora do Carmo. 31527

Paulino de Andrade Baptista
DESPACHANTE ADUANEIRO
1.º ANIVERSÁRIO

Odila Simões Baptista e família convidam seus parentes e amigos para assistirem a missa de 1.º aniversário que mandam celebrar por alma de seu querido PAULINO, dia 17, sexta-feira, às 10 1/2, no altar-mor da Igreja de S. Francsico de Paula. Antecipadamente agradecem. 18556

AS MELHORES HISTÓRIAS DO "BOX"

ALGUNS ROSTOS NA MULTIDÃO

— II —

BUDD SCHULBERG

Eddie chegou na hora para seus treinos com Vince na C.Y.O. Era a única vez que não se atrasava, pois nunca manteve um horário, excéto para suas próprias lutas. Ensinou ao rapaz como ficar de pé e como se movimentar, como amarrar o inimigo em chaves e como virar o dedão do pé direito para dentro, de deixar o corpo cair nele quando jogar um sôco com a direita. Ensinou-lhe a golpear, não em sôcos isolados, mas em combinações, atendendo a um ritmo interior. Ensinou-lhe como se entremear, como fingir e como aparar os socos com as luvas; como blefar um inimigo e como reagir. Vince não se parecia com um boxeur nato. Êle nunca tinha vivido e amado lutando nas ruas, como Eddie o fazia. Mas estudava as lições do irmão do mesmo modo como estudava matemática e química. Também era rápido e ágil. Eddie viu que nunca seria tão agressivo como êle mesmo havia sido, mas tinha uma esquerda mais rápida, mais perfeita e, seguindo os conselhos de Eddie sôbre a fôrça dos socos, poderia feri-lo com uma boa direita.

Sendo um perfeicionista, Vince se viu gostando de conhecer o novo esporte. Era um bom exercício, lembrando algo a esgrima. Você lutava por uma brecha, procurava despistar o inimigo. Era divertido fazê-lo perder o pé e abatê-lo antes que se recuperasse. Sim, certamente havia algo de interessante no jôgo. Não era apenas bater e ser batido. Era uma ciência. Não era muito diferente da química, de certo modo. Você precisava resolver uma equação para chegar aos novos fatos. Num mês, êle estava pulando em volta de seu irmão, machucando seu nariz com esquerdas e aparando seus avanços de touro.

Eddie perdeu pêso, parecia mais moço e recomeçou a compreender-se melhor. Pela primeira vêz desde que deixara as luvas, sua vida começou a ter uma finalidade. Êle seria o descobridor, o treinador, o empresário de Vinnie Finnegan, sucessor do velho, popular *Honeyboy*.

Foi a notícia maior na vizinhança, como Vinnie venceu as "Luvas de Ouro", como cruzara as oito lutas sem perder um round! Era a sombra dos velhos mestres irlandeses do box, Slattery e Loughran, Tunney e McLarnin. Nas finais, êle encontrou um rapaz forte de Pôrto Rico, que o atacou bastante, mas tôda vez que fazia um avanço, Vinnie o repelia, até que finalmente um filete de vermelho correu do rosto do portoriquenho e a luta foi suspensa. Eddie levantou Vinnie e levou-o em volta pelo ring e Pop subiu pelas cordas, abraçou-o e fê-lo levantar as mãos juntas para cumprimentar os amigos.

Naquela noite, o apartamento dos Finnegans lembrava os tempos antigos. Parecia-se demais, para o gôsto de Ma. Havia amigos de Pop e Eddie, seus companheiros usando camisas esporte, Molly e seu marido Leo e Sally, a filha mais moça, com um namorado, todos dizendo uns aos outros como Vinnie era sensacional, o que tinha feito ao outro rapaz, como se todos não tivessem estado ali para ver com os próprios olhos! Bebendo cerveja e nadando nesta nova lagoa de glória, Eddie ocupava o centro do palco. Lembrava os dias quando era campeão e os rapazes fizeram um círculo em volta dêle para ouvir o que tinha a dizer. Mesmo se era um simples jôgo de amadores, êles começaram a escutar novamente enquanto Eddie contava as vantagens de seu irmão mais novo. "Êle fêz exatamente o que eu aconselhei, êle tem classe, êle é ótimo, êle promete, êle será um segundo Billy Graham".

Foi a notícia mais interessante: Vinnie cruzara oito lutas sem perder um "round"!

Depois, todos passaram a falar ao mesmo tempo, cada um por si, parecendo-lhes a todos que suas pequenas vidas tinham sido ampliadas pela lente do sucesso. Eddie, sentindo o gôsto do prestígio antigo e Pop recebendo seus amigos e sentindo-se menos frustado, podendo mostrar a todos o relógio de pulso ganho como prêmio, que trazia a inscrição nas costas. O cunhado, Leo, tinha trazido dois de seus melhores fregueses para a competição — não há nada de melhor do que um lutador de box na família, para incrementar o negócio das bebidas. Todos gostam de conhecer os lutadores, uma atração inconsciente dos nossos instintos brutais. Molly e Sally também estavam gostando: era divertido e diferente da monotonia habitual. Um pouco da luz prateada da fama local de Vinnie caiu sôbre elas. As pessoas lhes perguntavam como se sentiam, tendo um campeão na família.

Os dois únicos que guardaram silêncio durante a comemoração daquela noite foram Vince e Ma. Vinnie não via porque motivo haveria de fazer tanto alarde. Êle venceu, e isto não era muito diferente do que voltar para casa depois de vencer um jôgo de basktball. Não sentia graça em repetir sem fim os detalhes dos rounds. Olhava meio divertido para o grupo de admiradores que ouviam Eddie, enquanto êste demonstrava o modo como Vinnie havia machucado o rosto do outro rapaz. "Êle vai subir", repetia numa espécie de auto-hipnose, "se continuar a fazer tudo o que lhe ensino, êle irá vencer, muitas e muitas vêzes..."

Ma ajudou a servir a cerveja e o café, era polida quando lhe falavam, mas teria preferido botar na rua todo êste grupo de parasitas oportunistas. Malandros. Falsos. Hipócritas. Ela se lembrava da adulação e aproveitamento quando Eddie tinha dinheiro. Naturalmente Vinnie era mais inteligente, possuia melhor caráter, mas ela tinha mêdo desta vida de lutas com sua fama rápida e dinheiro fácil. Oh, sim, havia sempre Tunney para apontar como exemplo do rapaz que se tornou famoso, mas aqui, na sua própria vizinhança, trabalhando nas docas ao lado de Pop, andando com Eddie, ela sabia quantos ex-lutadores havia, dos que tinham sentido o gôsto do dinheiro grande por um ano ou dois e depois voltado à obscuridade, alguns com sorrisos idiotas fixos nos rostos e alguns, como Eddie, estragados para o trabalho quotidiano e dinheiro difícil.

No dia seguinte, Eddie recortou do jornal a nota no fim da terceira página de esportes: "Irmão de Honeyboy Finneran, ex-boxeur. Ganha o Título dos Amadores". Depois, vestiu seu casaco esporte por cima da camisa de malha grená e foi à cidade, para o Hotel Forrest, a fim de procurar seu antigo empresário, Specs Golders. Specs chorava a habitual lenga-lenga dos empresários. Exceto Marciano, já não havia mais grandes nomes. Não havia jogadores novos. Os moços de hoje não queriam mais treinar; bastavam-lhes algumas vitórias e já não lhes podia dizer nada. "Estou tão amolado, que estou pronto a trocar isto por uma sapataria, de sociedade com meu cunhado", Specs resumiu.

Eddie contou a Specs sôbre seu irmão, exagerando bastante. "Você sabe, Specs, que eu não lhe daria uma informação errada. Sabe que não estou contando histórias, apenas porque êle é meu irmão mais novo. Vince é mais afiado do que lâminas de barbear. Estamos voltando aos velhos tempos. Quantos rapazes brancos de futuro existem hoje? Vince é dinheiro no banco".

Specs disse que havia feito as pazes com o grupo de Garden. Na próxima vez que o seu pêso-leve tivesse uma boa oportunidade, êle talvez pudesse usar Vince nos seis rounds especiais.

"Quantó?"

"Cinco".

Quinhentos! Honeyboy tinha começado a cinqüenta e lutado pelos aumentos, mas agora, com o nome de Finneran e as ligações de Specs, era a metade de mil! Depois, um arranco para mil e quinhentos e, dentro em pouco, três ou quatro mil, talvez cinco com a televisão! Continua a vencer e está lutando para conseguir uma porcentagem, 20 por cento de 60.000 dólares, 30 por cento de 90.000 dólares, lutas de título, e talvez, um dia, se tudo corresse bem, uma noite de grande renda, lucrando figuras de seis algarismos! Eddie poderia ter roupas sob medida, de 175 dólares e mais, um grande apartamento num hotel de luxo, casacos de peles e jóias para mulheres escolhidas, homens importantes viriam pedir entradas, Toots Shor viria bater nas suas costas e insultá-lo com afeição, os colunistas implorariam que contasse algumas anedotas favoritas, levaria Vince a Paris para lutar contra o tal Humez ou quem quer que êles tivessem por lá, haveria mulheres francesas, um carro Jaguar, champanhe e noites grandiosas no cassino, haveria gente vindo vê-los de Boston a Seattle, êles se movimentariam, viveriam Eddie e Specs em sociedade, os novatos de talento lhes implorariam. êles acabariam encontrando um pêso pesado, que seria a sua renda final.

"Que tal se fizermos uma distribuição assim", disse Eddie. Cinqüenta para Vince, vinte e cinco para você, vinte e cinco para mim".

"Para mim, porque você me fez ganhar dinheiro e você é meu amigo, aceito apenas um terço: três, três, três." disse Specs. "O resto, você e o menino poderão dividir como quizerem".

Êle e Vince poderiam tomar os dois têrços, dividir ao meio, pensou Eddie. Enfim, a idéia fôra sua. Êle estava abrindo tôdas as portas. Êle teria que ensinar, preocupar-se, ajeitar. Vince era um rapaz cuidadoso, econômico. Um têrço daquela bolada até seria muito para êle...

"É negócio", disse Eddie.

"Tirando as despesas", acrescentou Specs.

"Você roubaria o próprio ôlho artificial de sua mãe", Eddie comentou com admiração.

"Se êle realmente é tão bom quanto você diz, nós ganharemos alguns dólares," falou Specs.

"Pela cabeça de minha mãe", disse Eddie. "Agora êle está em melhor forma do que eu quando era bom lutador".

"Você nunca foi muito bom", cortou Specs. "Você ganhava dinheiro porque êles gostavam de rir quando você saia ferido".

Desta vez Eddie não gostou. Nada disse, porém. Ao contrário: riu e estendeu a mão que o outro apertou.

"Fique descansado, que faremos dinheiro". (continua).

FLAGRANTES de J. J. & J.

ARTE CHINESA

Passou, ontem, pelo Rio (via Santiago do Chile), a famosa ópera de Pequim, que pela primeira vez está excursionando pelo mundo. Trata-se, como se sabe, de um dos conjuntos artísticos mais antigos do mundo, datando sua existência de muitos séculos.

A ópera de Pequim estreará em São Paulo, no próximo dia 27 de setembro, vindo depois para o Rio.

Na foto, uma pôse especial para os Jotas, ontem, no Galeão.

A PROPÓSITO...

Segunda-feira, por ocasião do famoso programa da TV — em que o professor Medeiros iria terminar de uma forma um tanto melancólica — o senhor Anselmo de Morais, concorrente quanto ao páreo, de mitologia greco-romana, respondeu à questão "a propósito dos pais de Plutão:

— Saturno e Rhea...

O "speaker" (ou "animador", como se diz) observou que a ficha apresentava solução diferente:

— Plutão é filho de Júpiter...

Ao que o candidato interrompeu:

— Não, é irmão de Júpiter...

O "animador" observou que êle, pessoalmente, não tinha responsabilidade em relação ao resultado e que, até certo ponto, ficava hesitante, dada a palavra calma e precisa do candidato; mas confirmava a resposta oficial, baseada no LELLO. Em última instância, deixava o problema em suspenso, transferindo-o para a segunda-feira próxima, quando o senhor Anselmo poderá comparecer...

* * *

Os Jotas, meio indecisos quanto às velhas lições — quase esquecidas — do curso secundário e muito duvidosos quanto ao que anda por aí, lembraram-se de consultar o terceiro volume do LELLO particular. E quase caíram duros, ao encontrar:

PLUTÃO — rei dos infernos e deus dos mortos, filho de Saturno (Cronus) e Rhea, irmão de Júpiter e Netuno".

Por isso mesmo, resolvem dar o prêmio ao senhor Anselmo. E, como consolação, pedem que o senhor Anselmo compre o dicionário para oferecer à TV...

IMPERIALISMO

Um buraco de mais de metro de profundidade, resultado de consertos na linha do bonde, esquina do Catete com Bento Lisboa. Ontem, devido às chuvas, estava a cratera cheia de água, de modo que o tamanho do precipício não podia ser avaliado. Um carrinho aproximou-se cautelosamente e, zás, enterrou a frente no consêrto. Imediatamente formou-se um ajuntamento. O motorista saiu para ver os estragos e, não contendo sua ideologia, disse logo: "É nisso que dá o imperialismo da Light!"...

FILOSOFIA DE BOTEQUIM

Num botequim, postado modestamente à margem da rodovia Presidente Dutra, no município paulista de Lorena, um dos Jotas, um dia dêstes tendo ido a São Paulo, deu com o seguinte versinho, devidamente impresso e pregado diante do balcão, num ensinamento prévio à atitude que os beberrões devem tomar, quando por lá fôrem "afogar as mágoas":

"Bebeu, cuspiu;
Pagou, saiu;
Tropeçou, caiu;
Levantou, sumiu."

FROTA FANTASMA

Um matutino anunciou que cêrca de 20.000 toneladas de minerais radioativos foram desviadas de Goiás, por via aérea, nos últimos meses. Segundo os conhecimentos aeronáuticos dos Jotas, um cargueiro aéreo, em média, transporta quatro toneladas, o que exigiria para a veracidade da notícia um tráfego de 5.000 viagens aéreas especiais para Goiás, coisa que teria transformado o nosso Estado central em sério rival da famosa ponte aérea de Berlim. Como não se tem conhecimento da existência de aparelhos ou emprêsas em condições de arcar com tal empreitada, fica-se na expectativa da identificação dessa frota aérea fantasma, responsável pela lamentável façanha...

TAMBÉM OS CARTÓRIOS

Uma das coisas mais disputadas, hoje, no Brasil, é um cartório ou um tabelionato, como queiram. Apesar de filhos de outros Estados ocuparem aquêles postos, os mineiros parecem ter sido os mais beneficiados. Eis uma pequena lista de mineiros que "mandam" nos cartórios do Distrito Federal: José Francisco Bias Fortes, Leopoldo Dias Maciel, José Monteiro de Castro, Eros Melo Viana, José Pereira de Faria, Fernando Sabino, Raul Sá Filho, Belmiro Medeiros, Alfeu Felicíssimo, Telmo Campos Guimarães e José Luiz Alvares.

Como há uma vaga a ser preenchida, com a aposentadoria do titular de um dos cartórios mais rendosos da Capital Federal, no Fórum já se comenta que o presidente da República vai nomear um elemento que lhe está intimamente ligado e que serve, atualmente, na Casa Civil.

Depois disso, vê-se que Pinheiro Machado não tinha muita razão quando afirmou que "para governar o Brasil basta dar dinheiro aos nordestinos, uma tribuna aos baianos, honraria aos mineiros, poder aos paulistas e quartel aos gaúchos".

Agora, pelo que se vê, os mineiros não querem só honrarias, querem também os cartórios...

Vamos falar de mulheres?...

JOSÉ ÁLVARO

seu filho, que seria o primeiro. As últimas notícias telegráficas nos dão conta de que a magnífica atriz inglêsa está passando bem.

* * *

"MISS CINELÂNDIA"

WILMA SOZZI, a simpática paranaense que foi eleita "Miss Cinelândia 55", está fazendo merecido sucesso nos Estados Unidos. O flagrante nos mostra o seu embarque, no Galeão, com o casal Rubens de Oliveira, que a acompanha nesta sua viagem ao exterior.

* * *

LAURA

LAURA SUAREZ e Fernando Luiz numa cena de "Aconteceu Naquela Noite...", de Sauvajon, atual cartaz dos Artistas Unidos no Teatro Copacabana. LAURA brilha duplamente neste espetáculo: como atriz e como tradutora.

As belas e simpáticas candidatas ao título de "Miss Distrito Federal Universitário", que será decidido sábado próximo durante um baile no Hotel Glória, serão recepcionadas hoje à tarde por Carlos Eduardo Vilela, diretor do jornal universitário, "Rumo".

* * *

LYNN LOESSER anunciou que se separou de seu marido, o famosíssimo compositor Frank Loesser (autor das músicas de "Eles e Elas" e do mais recente êxito musical da Broadway, "The Most Happy Fella"). LYNN, no entanto, não era apenas espôsa mas também inestimável auxiliar de Loesser. E é ela mesma quem frisa: "Mas vamos continuar trabalhando juntos".

* * *

Podemos assegurar que a fábrica de "maillots", que é uma das patrocinadoras mundiais do concurso de "Miss Universo", está disposta a evitar a repetição da formidável bagunça que caracterizou os desfiles finais de "Miss Brasil", neste ano. Nada está ainda decidido, mas já se cogita transferir os desfiles finais para locais mais amplos e que ofereçam garantias de uma melhor organização.

* * *

A Sociedade Teatro de Arte convida o cronista para um recital, hoje, e uma sessão cinematográfica, sábado, ambos na Maison de France. O recital de hoje, às 21 horas, é de Albert Lévêque. A sessão de sábado, também às 21 horas, é de "Na Estrada da Vida" ("La Strada", filme premiado com o Leão de Prata no Festival de Veneza, estrelado por Anthony Quinn, Richard Bazehart e a revelação GIULIETTA MASINA, sob a direção de Frederico Fellini. A exibição é em homenagem ao Centro de Cultura Cinematográfica, "pelo trabalho que vem realizando a favor do cinema de arte".

* * *

Felizmente, VIVIEN LEIGH está se recuperando rápidamente do choque que representou a perda de

Hoje, a novíssima geração da sociedade carioca terá mais um agradável motivo de reunião: jantar-dançante no Lagoinha Country Club.

* * *

ALDA GARRIDO voltará a apresentar "Dona Xêpa", desta vez no auditório do Teatro de Cultura Artística, em São Paulo.

* * *

HOJE, NO COPA

O retratista argentino Rodolfo de Luca inaugurará, hoje, às 22 horas, no Copacabana Palace, a sua exposição de quadros (em pastel), da qual fazem parte retratos de DIANA PRADO BETHLEM, VERA, JOANISTA e CECILIA DE SOARES SAMPAIO GEYER, GILDA SOUZA FERREIRA GONÇALVES, LUISA BELAUSTEQUI DE INSAUSTI, DENISE e INÊS CARDOSO DE OLIVEIRA MUNRO, PATRICIA SOARES SAMPAIO e suas filhas MÔNICA e VIVIAN, srta. Cardoso de Oliveira, sra. Paulo Geyer, sra. comte. John Munro, MARIA TEREZA SAMPAIO (no clichê), Climério Cardoso de Oliveira, Maurício Kanter, prof. Otávio Rodrigues Lima, Luiz Fernando Prado Sampaio e Ricardo Xavier da Silveira.

Sim, pedi água, mas foi a vez passada que estive aqui... há cêrca de três meses atrás!

Tome Lá, Dá Cá...

*** Acaba de sair um disco Odeon do excelente Trio Irakitan, reunindo a toada de Breno Ferreira, "Andorinha Prêta", e a valsa de F. Garcia e J. Morellio, "La Rodriguez".**

* * *

*** Há tempos, noticiámos que o ex-campeão Primo Carnera, agora dono de um restaurante, havia instaurado uma ação contra os produtores do filme "The Harder They Fall", pedindo uma indenização de um milhão e meio de dólares, pois alega que um dos personagens da referida película é colocou em ridículo. Podemos informar, agora, que a sentença final lhe foi desfavorável, tendo o juiz Stanley Mosk, de Santa Mônica, frisado: "Quem se torna célebre, perde certos direitos relativos à vida privada e não pode recuperá-los, mesmo mudando de profissão".**

* * *

*** A Romênia comunista irá despender 400.000 dólares para comprar e redecorar uma casa, que servirá de sede à sua delegação à ONU. Curioso é que, tempos atrás, o sr. Henry Cabot Lodge Jr., chefe da delegação (capitalista) norte-americana, não aprovou a compra desta mesma casa por achar excessivamente caro o seu preço...**

* * *

*** A versão "Meu Benzinho" e o samba-prelúdio "Prece", de Vadico e Marino Pinto, constituem o mais recente disco Columbia da promissora Lana Bittencourt.**

* * *

*** Segundo o sr. Clarence G. Morse, líder do Maritime Board, os Estados Unidos lançarão ao mar, dentro de três anos, o seu primeiro navio mercante atômico. Custo: 40 milhões de dólares.**

* * *

O "sargento da morte"...

*** Matthew McKeon, o sargento dos fuzileiros norte-americanos que foi condenado a nove meses de prisão, por excesso de rigor numa manobra em que morreram afogados seis homens, recebeu uma proposta de Darryl Zanuck para estrelar um filme sôbre o ocorrido. McKeon comentou: "Nem sequer responderei".**

Escola de Édipo

PALAVRAS CRUZADAS
Problemas N.º 303
Rui P. da Silva — (Rio)

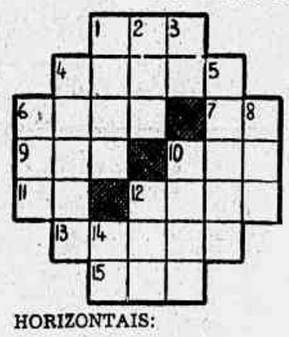

HORIZONTAIS:

1 — Grande quantidade.
4 — Deuses domésticos, entre os romanos.
6 — Insensibilidade.
7 — Outra coisa.
9 — Rebordo de chapéu.
10 — Cana-brava.
11 — Medida itinerária chinesa, equivalente a cêrca de 576 metros.
12 — Homem que sabe fingir.
13 — Ladrar.
15 — Cloreto de sódio.

VERTICAIS:

1 — Estômago.
2 — Argola.
3 — Pôpa.
4 — Transitório.
5 — Gôsto.
6 — Óxido de cálcio obtido pela calcinação de pedras calcárias.
8 — A terra natal.
10 — De trabalho (dia).
12 — Fruta do conde.
14 — Aviador exímio.

*

DICIONÁRIOS — Nesta seção são adotados os seguintes léxicos: Pequeno Dicionário Brasileiro da Língua Portuguêsa (G. Barroso-H. Lima), Monossilábicos de Casanovas e Japyassu e Vocabulário Antroponímico de Lídaci.

*

COLABORAÇÕES — Aceitamos colaborações de fácil solução rigorosamente baseadas nos léxicos adotados nesta seção.

*

CORRESPONDÊNCIA — Tôda correspondência para esta seção deve ser enviada a: DINALDO ALECRIM — Redação do *Correio da Manhã* — Av. Gomes Freire, 471 — 3.º andar — Rio.

*

GRANDE TORNEIO
CORREIO DA MANHÃ

— Além da errata que fizemos em nossa edição de têrça-feira última, pedimos aos solucionistas que considerem mais a seguinte, na 15.ª etapa: o enigma desenhado n.º 365, de Nelson, é FIGURADO.

*

SOLUÇÕES DO NÚMERO ANTERIOR

Problema N. 302 — *Horizontais*: Caverna. Há. Al. Efe. Matinal. Ano. Dó. Ei. Auréola. *Verticais*: Chamada. Aa. Esfinge. Na. Aleluia. Eta. Eno. Ou. El.

Xadrez

O PROBLEMA DE HOJE
(de S. Mitrinovic)

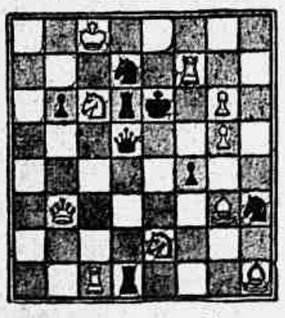

Pretas: 8 peças. Brancas: 10 peças. As brancas jogam e dão mate em dois lances.

A resposta, amanhã.

* * *

A SOLUÇÃO DE ONTEM

1, B — 5BD, ameaça 2, Cx PB, 1... D — 5T; 2, C — 8C; 1... D — 8TD; 2, T — 4T; 1... D — 8CR; 2, P — 8B (=C).

O "PROFESSOR"

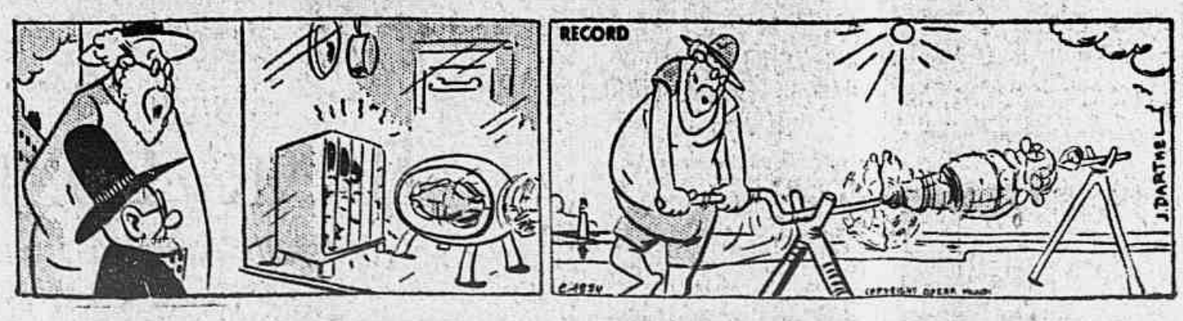

Correio da Manhã

Redação, Administração e Oficinas. Avenida Gomes Freire, 471 Tel.: 52-2020
Balcão (Publicidade e Assinaturas): Agência Central: Rua da Assembléia, 109 — Telefones: 22-4343, 42-1053 e 42-8323.
Zona Sul — Suc. Copacabana — Av. N. S. Copacabana, 860-A — Telefone: 37-1832.
SUCURSAL EM SÃO PAULO Av. Rio Branco, esq. Gusmões Tel.: 33-3070 — 33-6991
SUCURSAL EM MINAS Rua Goiás, 63 — Belo Horizonte Telefone: 2-0372

PREÇO DE ASSINATURAS
Anual ..... Cr$ 300,00
Semestral ..... Cr$ 180,00
EXTERIOR
Anual ..... Cr$ 600,00
NÚMERO AVULSO
Domingos ..... Cr$ 2,00
Do dia ..... Cr$ 1,50
SÃO PAULO (CAPITAL) E BELO HORIZONTE
Domingos e dias úteis .... Cr$ 2,00
Cobradores autorizados: — Francisco Vieira de Souza, João Nunes, José Coelho da Silva, José Salvador Gigante, Manoel Morley, Mario Simões Gonçalves, Pedro José de Souza e Sebastião Lincoln.

Balanços & Balancetes

Banco de Crédito Pessoal S. A.

31-7-56

EM MILHÕES DE CRUZEIROS

ATIVO	
Disponível	[illegible]
Realizável	344.[illegible],3
Imobilizado	23.073,3
Pendentes	1.787,1
Compensação	365.088,4
Total	783.919,1
PASSIVO	
Capital e reservas	56.178,4
Exigível	358.492,2
Pendentes	4.210,0
Compensação	365.038,4
Total	783.919,1

I) Câmbio no Brasil

Ontem, êsse mercado funcionou calmo, tendo o Banco do Brasil oficializado as seguintes taxas:

	Vend.	Comp.
Libra	52,6960	51,4060
Dólar	18,82	18,36
Franco suiço	4,4269	4,2834
Franco belga	0,3784	0,3691
Lira	0,0301	0,0294
Peso uruguaio	4,3091	4,1609
Peso argentino	N/c.	N/c.
Franco francês	0,0538	0,0525
Escudo	0,6807	0,6325
Florim	4,9497	4,8287
Coroa sueca	3,6402	3,5513
Coroa dinamarquesa	2,7499	2,6840
Coroa tcheco-eslovaca	2,6139	2,55
Marco	4,5040	4,3930

OURO FINO

O Banco do Brasil afixou para compra do ouro fino, 1.000/1.000, o preço de Cr$ 20,8176, por grama.

a) CAMBIO LIVRE
(Dia 15-7-956)

Cotações do dólar:
Na abertura: Compra Cr$ 73.30. Venda Cr$ 75.30.
No fechamento: Compra Cr$ 73.30. Venda Cr$ 75.30.

Cotações da libra:
Na abertura: Compra Cr$ 200.00. Venda Cr$ 206.00.
No fechamento: Compra Cr$ 200.00. Venda Cr$ 206.00.

Cotações do marco:
No fechamento: Compra Cr$ 17.80. Venda Cr$ 17.20.

Cotação da lira:
No fechamento: Compra Cr$ 0.120. Venda Cr$ 0.215.

Cotação do escudo:
No fechamento: Venda Cr$ 2.64.

MERCADO — Funcionou em condições estáveis.

b) CAMARA SINDICAL
MEDIAS CAMBIAIS FIXADAS EM 15-8-956

	Cr$
MERCADO LIVRE	
América do Norte — Dólar	75,10
Alemanha — Marco	17,79
Canadá — Dólar	76,69
Dinamarca — Coroa	9,50
Holanda — Florim	20,70
Inglaterra — Libra	204,53
Itália — Lira	0,1312
Portugal — Escudo	2,6538
Suiça — Franco	17,79
MERCADO OFICIAL	
América do Norte — Dólar	18,82
Alemanha — Marco	4,5051
Bélgica — Franco belga	0,3784
Dinamarca — Coroa	2,7499
França — Franco	0,0538
Holanda — Florim	4,9494
Inglaterra — Libra	52,6960
Itália — Lira	0,0301
Portugal — Escudo	0,6807
Suécia — Coroa	3,6402
Suiça — Franco	4,4269
Uruguai — Pêso	4,3921
MERCADO DE MOEDAS	
América do Norte — Dólar	76,86
Alemanha — Marco	20,46
Argentina — Pêso	2,58
Chile — Pêso	0,14
Espanha — Peseta	1,78
França — Franco	0,2050
Inglaterra — Libra	218,75
Itália — Lira	0,1309
Peru — Sol	4,50
Portugal — Escudo	2,73
Uruguai — Pêso	18,80
Chile (moeda ouro)	17,00

BANCO DO BRASIL

Bonificação sôbre exportações conforme Instrução n. 131, da SUMOC:

1ª Categoria:	
Dólar USA	18,70
Convênio	22,38
Libra	52,38
Suiça	4,3608
França	0,0491
Bélgica	0,3740
Suécia	3,3249
Dan. Kr.	2,4661
Islândia	48,132
D. M.	4,4524
Florim	4,9211
Lira	0,0299
2ª Categoria:	
Dólar USA	24,70
Convênio	22,95
Libra	69,16
Suiça	5,78
França	0,0655
Bélgica	0,4940
Suécia	4,4390
Dan. Kr.	3,2924
Islândia	64,26
D. M.	5,8809
Florim	6,50
Lira	0,0395
3ª Categoria:	
Dólar USA	36,64
Convênio	34,41
Libra	103,592
Suiça	8,5444
França	0,0983
Bélgica	0,7323
Suécia	6,6557
Dan. Kr.	4,9365
Islândia	96,348
D. M.	8,7238
Florim	9,6422
Lira	0,0588
4ª Categoria:	
Dólar USA	48,64
Convênio	45,92
Libra	136,192
Suiça	11,3428
França	0,1312
Bélgica	0,9728
Suécia	8,882
Dan. Kr.	6,5878
Islândia	128,576
D. M.	11,5809
Florim	12,8001
Lira	0,0778

II) Câmbios Estrangeiros

a) NOVA YORK, 15.
Abertura — Nova York sôbre Londres por £ 2.7818 comp. e 2.7831 vend. Montreal telegr. por $ 1.0203 comp. e 1.0209 vend. Rio de Janeiro por Cr$ 1.33 comp. e 1.36 vend. Buenos Aires tel. por P. 3.30 comp. e 3.35 vend. Montevidéu por P. 23.00 comp. e 23.50 vend. Paris tel. por F. 0.2851 comp. e 0.2857 vend. Berna telegr. por F. 23.33 comp. e 23.34 vend. Estocolmo por Kr. 19.32 comp. e 19.34 vend. Madrid, taxas media, por P. 2.36. Lisboa, telegr. por Escudo 3.48 comp. e 3.50 vend. Bélgica tel. por F. 2.0043 comp. e 2.0056 vend. Amsterdam tel. por Gr. 26.10 comp. e 26.12 vend. Alemanha tel. por Mark 24.30 comp. e 24.36 vend.

b) NOVA YORK, 15.
Fechamento — Nova York sôbre: Londres telegráfica por £ 2.7818 comp. e 2.7831 vend. Montreal tel. por $ 1.0203 comp. e 1.0209 vend. Rio de Janeiro por Cr$ 1.33 comp. e 1.36 vend. Buenos Aires telegr. por P. 3.30 comp. e 3.35 vend. Montevidéu tel. por P. 23.00 comp. e 23.25 vend. Paris tel. por F. 0.2851 comp. e 0.2857 vend. Berna tel. por F. 23.33 comp. e 23.34 vend. Estocolmo por Kr. 19.32 comp. e 19.34 vend. Lisboa tel. por Esc. 3.49 comp. e 3.50 vend. Bélgica tel. por P. 2.0043 comp. e 2.0056 vend. Amsterdam tel. por Gr. 26.10 comp. e 26.12 vend. Alemanha tel. por M. 24.30 comp. e 24.35 vend. Madrid, taxa média por P. 2.36.

c) LONDRES, 15.
Abertura — Londres à vista, por £ sôbre Nova York por $ 2.7825 comp. e 2.7831 vend. Canadá por $ 2.7268 comp. e 2.7261 vend. Bruxelas por F. 139.2250 comp. e 139.25 vend. Copenhague por Kr. 19.3525 comp. e 19.3550 vend. Paris por F. 981.75 comp. e 982.00 vend. Alemanha Ocidental por M. 11.70 comp. e 11.7025 vend. Amsterdam por F. 10.6550 comp. e 10.6475 vend. Itália por L. 1.747 comp. e 1.748 vend. Oslo por Kr. 19.9875 comp. e 19.98 vend. Lisboa por Escudo 80.15 comp. e 80.25 vend. Estocolmo por Kr. 14.4075 comp. e 14.41 vend. Berna por F. 12.1775 comp. e 12.18 vend. Montevidéu por P. 11.44 comp. e 11.56 vend. Buenos Aires por P. 82.00 comp. e 85.00 vend. Rio de Janeiro (livre), por Cr$ 198.00 comp. e 208.00 vende. Praga por Kr. 20.00 comp. e 20.25 vend. Madrid (oficial), por P. 30.66 comp. e 31.66 vend.

d) LONDRES, 15.
Fechamento — Londres, à vista, por £, sôbre: Nova York por $ 2.7825 comp. e 2.7831 vend. Canadá por $ 2.7244 comp. e 2.7256 vend. Bruxelas por F. 139.2250 comp. e 139.25 vend. Copenhague por Kr. 19.3525 comp. e 19.3550 vend. Paris por F. 981.75 comp. e 981.87 vend. Alemanha Ocidental por M. 11.70 comp. e 11.7025 vend. Amsterdam por F. 10.6450 comp. e 10.6475 vend. Itália por L. 1.747 comp. e 1.748 vend. Oslo por Kr. 19.9875 comp. e 19.99 vend. Lisboa por Esc. 80.15 comp. e 80.25 vend. Estocolmo por Kr. 14.4062 comp. e 14.4087 vend. Berna por F. 12.1787 comp. e 12.1812 vend. Montevidéu por P. 11.44 comp. e 11.56 vend. Buenos Aires por P. 82.00 comp. e 85.00 vend. Rio de Janeiro (lvre), por Cr$ 198.00 comp. e 208.00 vend. Praga por Kr. 20.00 comp. e 20.25 vend. Madrid (oficial), por P. 30.66 comp. e 31.66 vend.

e) MONTEVIDEU, 15.
Fechamento (Mercado livre para transferências e pagamento de serviços financiais):
Sôbre Londres, à vista, por £:
Taxa de compra (P) — 11.92.
Taxa de venda (P) — 11.97.
Sôbre Nova York, à vista por 100 dólares:
Taxa de compra (P) — 433.50.
Taxa de venda (P) — 434.50.

f) BUENOS AIRES, 15.
Feriado.

g) STOCK EXCHANGE DE LONDRES
LONDRES, 15.
Plano B:
Titulos brasileiros:
Federais — Empréstimo de 1913, 5 % — 49.15.0.
Estaduais — Distrito Federal, 5 % (nacionalizado) — 11.0.0. Rio de Janeiro, 1927, 7 % — 43.0.0. Bahia 1928, 5 % — 44.0.0.
Titulos diversos — Bank of London & South América, Ltda. — 4.15.0. Cables & Wireless Ltd., ordinárias — 0.10.3. Ocean Wilson (Holdings), ordinárias — 0.15.3. Imperial Chemical Industries, Ltd. — 2.4.6. Lloyd's Bank Ltd. ("A" Shares) — 2.12.0. Rio Flour Mills e Granaries, Ltd. — 1.10.6. São Paulo Railway, Co., Ltd (ações 10/-) — 0.4.4.
Titulos estrangeiros — Consols 2 1/2 % — 52.7.6. Emp. de Guerra Britânico, 3 1/2 %. 1927/47 — 70.12.6. Shell Transport Trading — 7.8.9. Canadian Eagle Oil — 3.5.3. Royal Dutch Petroleum — 79.0.0.

III) Bôlsa de Valores

Não funcionou ontem.

IV) Mercadorias

c) ALGODÃO
Não funcionou ontem.

NOVA YORK, 15.

	Abert.	Int.	Fech.
Outubro, 1956	33,57	33,43	33,41
Dezembro, 1956	33,31	33,40	33,36
Março, 1957	33,34	33,25	33,20
Maio, 1957	32,99	32,84	32,84
Julho, 1957	32,44	N/c.	32,27
Outubro, 7957	31,65	N/c.	31,65
Amp. Sp. Mildes	—	—	34,30

NA ABERTURA — Mercado estável, com alta de 4 a 10 pontos.
NA INTERMEDIÁRIA — Mercado estável, com baixa de 3 a 7 pontos.
NO FECHAMENTO — Mercado estável, com baixa de 7 a 8 pontos.

b) CACAU
NOVA YORK, 15.

MESES	Abert.	Fech.
Setembro, 1956	25,87	26,06
Dezembro, 1956	26,60	26,75
Março, 1957	27,25	27,39
Maio, 1957	27,50	27,66
Julho, 1957	27,70	27,95

VENDAS — Na abertura, nada, no fechamento 238 contratos.
NA ABERTURA — Mercado apenas estável, com baixa de 5 a 16 pontos.
NO FECHAMENTO — Mercado estável, com alta de 9 a 12 pontos.

c) TRIGO
CHICAGO, 15.

	Fechamento Hoje	Ant.
Preços p/ bushel:		
Setembro	2.19,62	2.20,62
Dezembro	2.24,50	2.25,62

d) CAFE'
Não funcionau ontem.
NOVA YORK, 15.

	Abert.	Fech.
Setembro, 1956	59,85	59,74
Dezembro, 1956	58,10	58,31
Março, 1957	55,95	55,93
Maio, 1957	55,95	55,93
Julho, 1957	54,20	53,55

VENDAS — Na abertura, 1.000 quilos; no fechamento: 23.750 sacas.
NA ABERTURA — Mercado estável apenas estável, com baixa de 5 a 50 pontos.
NO FECHAMENTO — Mercado estável, com baixa de 27 a 70 pontos.

EDIFICIO DUQUE DE EDINBURGH

Avisa-se aos condominos que no dia 20 de Agôsto, segunda-feira às 20 horas haverá ASSEMBLÉIA GERAL de Condominio, convocada para tratar de eleição de Novo Sindico e Conselho Fiscal, organização geral do condomino e assuntos gerais. Local do encontro: Avenida Atlântica 2736 no Hall do Edificio. 27453

ESTABELECIMENTOS BANCÁRIOS

O titular da pasta da Fazenda autorizou ao Banco Mercantil de Minas Gerais S. A. a incorporar o Banco Industrial Minas Gerais S. A. com o capital de Cr$ 17.000.000,00 e conseqüente elevação de capital para Cr$ 50.000.000,00, reforma dos estatutos sociais e transferência para seu nome das dependências da sociedade a ser incorporada, com exclusão das operações de venda, a prestação de títulos da Divida Publica, de acôrdo com os pareceres dos órgãos competentes.

VIDA COMERCIAL

NOTÍCIAS NACIONAIS

Teares de fabricação paulista exportados para o Chile

Embarcaram nos últimos dias, com destino ao Chile, inúmeros volumes contendo teares de fabricação paulista e outras máquinas para a fabricação de tapêtes. Esse maquinário foi integralmente fabricado nesta Capital, por uma das indústrias de tapête, a qual além desta linha, de produção, fabrica as próprias máquinas de que necessita, vendendoas também a terceiros.

Essa primeira exportação dos teares tem um valor aproximado de 120 mil dólares e constitui iniciativa do sindicato da categoria, o qual, para resolver o problema da importação de determinados produtos de lã de que carece para a fabricação nacional de tapêtes, está fazendo uma campanha entre seus associados, concitando-os a conseguir, com suas exportações, as divisas de que necessitam para a importação dos aludidos tipos. Asp.

O problema do trigo no Rio Grande do Sul

Falando à imprensa de Pôrto Alegre o governador Ildo Meneghetti examinou os principais problemas relacionados com o trigo, no Rio Grande do Sul. Sôbre a questão dos silos, disse o governador que o Serviço de Expansão do Trigo não procura ouvir o govêrno sôbre seus planos. Entretanto, as autoridades estaduais estão interessadas em conseguir melhor meio de transporte para a produção estocada, bem como a construção de uma rêde de silos e armazéns. Disse mais que em sua próxima visita ao Rio tratará do problema com as autoridades federais, a fim de ser encontrada uma solução.

Adiantou o sr. Ildo Meneghetti que solicitará um empréstimo de 224 milhões de cruzeiros ao Banco Nacional de Desenvolvimento Econômico, a fim de construir uma rêde de silos e armazéns, já tendo, por outro lado, sancionado lei que modifica o regime de cobrança das taxas sôbre o material armazenado na CESA (Comissão Estadual de Silos e Armazéns).

Referiu ainda o governador gaúcho a questão do contrabando do trigo, dizendo existir, e a importância que êle tem para nossa economia, já que, como se sabe, é o segundo consumidor de divisas, sendo superado apenas pela gasolina. M.

Prorrogado o período da safra de mate

Regressou a esta Capital, procedente de Curitiba, aonde fôra tratar de diversos problemas econômicos relacionados com o mate, junto aos produtores e industriais, o sr. Fernando da Cunha Balaguer, diretor do I.N.M.

Em declarações à imprensa, o sr. Balaguer informou que manteve contatos com os meios ervateiros do Paraná e de Santa Catarina, participando, inclusive, de uma reunião conjunta dos Sindicatos da Indústria do Mate daqueles Estados. Informou, também, que, agora, ficou assentada a prorrogação da safra dêste ano, por mais 30 dias, isto é, até o dia 15 de outubro.

A medida, disse, impõe-se em conseqüência das grandes chuvas ocorridas nas zonas ervateiras do Paraná e de Santa Catarina, como se concluí do telegrama que, nesse sentido, o Sindicato da Indústria do Mate dêsse último Estado acaba de enviar à direção do Instituto Nacional do Mate, sugerindo a urgente necessidade de ser adotada aquela providência, sob pena de ficarem comprometidos os efeitos que dela esperam alcançar.

Conferências sôbre o "frio industrial"

Dando início ao seu programa de conferências sôbre a aplicação de frio industrial, o engenheiro-agrônomo Pierre Leclerc, do Instituto do Frio, de Paris, já proferiu a primeira palestra, subordinada ao título "Os diversos órgãos de uma instalação frigorífica".

Como se sabe, tais conferências, que se realizam sob os auspícios do Conselho Nacional de Pesquisas, em colaboração com o Departamento Nacional da Produção Animal, estão previstas para esta Capital e, também, para São Paulo, sendo êste o programa estabelecido para o Rio de Janeiro "Entrepostos Frigoríficos", dia 16, no auditório do Serviço de Informação Agrícola, às 17,30 horas; "Utilizações industriais do frio", dia 17, na Universidade Rural, às 20 horas; "O Frio e o Peixe", dia 20, na Divisão de Caça e Pesca, às 17 horas; "Noções de termodinâmica", dia 22, no auditório do Clube de Engenharia, às 18 horas; "O Frio e a Carne", na Escola Fluminense de Medicina Veterinária, às 20 horas; "Transportes frigoríficos", dia 24, no auditório do Serviço de Informação Agrícola, às 17,30 horas; "Ciclo do frio industrial", dia 27, no auditório do Clube de Engenharia, às 18 horas; e "Determinação do frio necessário e dos principais elementos de uma instalação — cálculos de frio industrial", dia 30, no auditório do Clube de Engenharia, às 18 horas.

São convidados, especialmente, engenheiros, veterinários e técnicos de instalações frigoríficas, assim como os industriais brasileiros e demais pessoas interessadas nos problemas de abastecimento e estocagem de alimentos nos grandes centros urbanos.

Financiamento para o fomento agrícola

A seção do Fomento Agrícola do Pará obteve financiamento, através da Superintendência do Plano de Valorização da Amazônia, para aplicá-lo no desenvolvimento da cacauicultura, mediante plano ajustado às necessidades dos plantadores do vale amazônico. A verba concedida inicialmente, no convênio já assinado, foi de um milhão de cruzeiros, e será aplicada na produção de mudas e plantio. Três subunidades federais prestarão apoio à execução do referido plano: o pôsto agropecuário de Cametá fará o fomento da bacia do Tocantins; o pôsto de Santarém auxiliará os cacauicultores da região do baixo Amazonas; o de Ananindéia, os agricultores da zona da estrada de ferro e adjacências. Cada um dêsses postos receberá dotações correspondentes ao vulto dos trabalhos. Asp.

Anteprojeto da reforma da lei que criou o I.B.C.

Na reunião conjunta, realizada ontem, na Câmara dos Deputados, entre os membros da Junta Administrativa do Instituto Brasileiro do Café e a Comissão Parlamentar de Inquérito para apurar as Causas da Crise do Café, o relator da referida Comissão, deputado Newton Carneiro, fêz longa e detalhada exposição sôbre o anteprojeto da reforma da lei 1.779 de 22 de dezembro de 1952, que criou o IBC.

Entre os itens relatados, figuram a extinção do cargo de presidente da Junta, redução do número de membros da mesma e também de diretores do IBC.

Sabe-se que a impressão causada entre os representantes da Junta foi a melhor possível, tendo o sr. Luis Piza Sobrinho, cafeicultor e representante do govêrno de São Paulo, naquela assembléia, manifestado que o projeto traz em seu bojo, as legítimas aspirações da cafeicultura e o amparo à atual conjuntura e à crise do café.

Recuperação do homem e das terras do Nordeste

Realizou-se, de 5 a 12 do corrente, em Teresina, a 1.ª Semana Ruralista do Piauí, promovida pelo novo arcebispo daquele Estado, dom Avelar Brandão, e pelo Ministério da Agricultura, cujo titular emprestou integral apoio ao certame.

Segundo informações recebidas de Teresina, a Semana surpreendeu a todos pelo espírito de colaboração que a dominou e pelo entusiasmo manifestado pelos numerosos participantes, quer nas aulas, quer nos debates, acima de partidarismos políticos. O governador do Estado prestigiou as reuniões, comparecendo freqüentemente, o mesmo sucedendo com as demais autoridades. Os técnicos federais e estaduais, inclusive das Secretarias de Agricultura e Educação de Pernambuco, não pouparam esforços para atender aos interessados em muitos problemas agropecuários. A parte feminina estêve bastante concorrida, registrando-se a presença de mais de quatrocentas senhoras e senhoritas.

O programa, prèviamente elaborado, foi cumprido totalmente, tendo sido debatidos importantes assuntos de interêsse da economia do Piauí. Houve, também, uma exposição de produtos e de indústrias rurais caseiras, que despertou atenção pela variedade e arte apresentadas.

Ao encerrar o certame, coordenado pelo Serviço de Informação Agrícola, dom Avelar Brandão agradeceu a cooperação recebida e prometeu levar avante o programa de seu govêrno arquiepiscopal, baseado no binômio "Evangelizar e humanizar". De Teresina, para todo o Piauí, levantou um brado de alerta, conclamando todos os homens de boa vontade, de tôdas as condições sociais, de tôdas as mentalidades, para que se tornem soldados decididos nessa batalha de recuperação do homem e das terras do Nordeste, e para que a fisionomia dos porvindouros não seja mais triste nem mais preocupada do que o semblante sobrecarregado dos homens que respondem pelo presente do Brasil.

Movimento pró-reajustamento dos preços da cana de açúcar

Os produtores de cana de açúcar de São Paulo aderiram ao movimento iniciado pelos produtores do Estado do Rio e do Nordeste, suspendendo o corte de cana, para forçar o reajustamento dos preços do produto.

Falando à imprensa, o sr. João Agripino Maia Sobrinho, diretor da Associação dos Fornecedores de Cana de Capivari, informou, em nome daquela entidade e das congêneres de Piracicaba, Santa Bárbara do Oeste, Sertãozinho, Igarapava e Araraquara, que, em assembléia geral, os lavradores decidiram suspender o corte de canas e fornecimento dessa matéria-prima às usinas. Essas associações representam milhares de lavradores que fornecem um volume total superior a cinco milhões de toneladas de cana. Asp.

Mercado do café

I — MOVIMENTO NOS PORTOS EXTERIOR

No dia 6 do corrente, foram negociadas com o exterior 35.810 sacas de café, sendo 18.469 em Santos, 3.031 no Rio, 3.555 em Vitória, 10.180 em Pananaguá, 250 em Salvador e 325 em Recife.

Na mesma data, foram despachadas para exportação 22.888 sacas, sendo 16.776 em Santos, 2.649 no Rio, 1.250 em Vitória, 1.700 em Paranaguá e 513 em Salvador.

Ainda no mesmo dia os embarques para o exterior atingiram 43.624 sacas, sendo 33.349 em Santos, 5.000 no Rio, 5.150 em Paranaguá e 125 em Recife.

Até a data em referência, foram embarcadas 1.528.804 sacas, sendo 1.496.368 para o exterior e, vendidas êste mês 104.609 sacas, restando um saldo a embarcar de 2.120.731 sacas.

Canceladas — 2.448/8.963 sacas no Rio, 0/7.500 sacas em Angra.

II — VENDAS PARA O

No dia 6 do corrente, foram vendidas para exportação 28.455 sacas na praça de Santos, 3.031 na do Rio, 194 na de Paranaguá e 3.555 na de Vitória, as quais renderam, em cambiais: Santos: 1.111.408,00 dólares americanos; 452.327,40 coroas dinamarquesas; 130.530,00 coroas suecas; 523.400,00 francos belgas; 5.162.856,00 francos franceses: 16.497-03-11 libras esterlinas: 2.243.907,00 marcos e 358.750,80 florins.

Rio: 27.789,70 dólares americanos; 20.875,00 dólares-convênio sôbre a Argentina: 30.250,00 sôbre o Chile: 233.306,40 coroas dinamarquesas: 2.825.850,00 francos franceses: 2.015-15-04 libras esterlinas: 53.414,91 marcos e ...... 18.114.000,00 liras.

Paranaguá: 48.975,30 florins.

Vitória: 131.950,00 dólares-convênio sôbre a Argentina: .... 13.086.680,000 francos franceses e 3.397.500,00 liras.

ALGODÃO: Cotações

LIVERPOOL, 15. O Mercado de Algodão fechou, hoje, com as seguintes cotações:

Contratos antigos — Out.-Nov., 24.90 nominal; dez.-jan., 24.60; março-abril, 24.40 nominal; maio-junho, 24.30; julho-agôsto, 24.15 nominal.

Contratos novos — Out.-nov., 24.85 nominal; dez.-jan., 24.34; março-abril, 24.05; maio-junho, 23.90 nominal; julho-agôsto, 23.90 nominal.

O produto egipcio "Kernak", fechou, para nov.-dez. a 53.5. U.P.

APREENSIVO O COMERCIO DO RIO GRANDE DO NORTE

NATAL, 15. As notícias de aumento nos impostos de venda e consignações vem causando apreensões, especialmente nas classes conservadoras, que pretendem lutar com tôdas as suas fôrças, a fim de evitar seja consumada a nova majoração.

Sabe-se, inclusive, que é pensamento da direção da Associação Comercial do Rio Grande do Norte convocar uma assembléia extraordinária para examinar o assunto, caso seja enviada pelo governador Dinarte Mariz mensagem à Assembléia, solicitando aquêle aumento.

Por outro lado, vários deputados têm se pronunciado contra a medida, especialmente porque tal majoração de impostos iria criar, sem dúvida, mais dificuldades para o povo. M.

Arrecadacão Federal

RECEBEDORIA DO DISTRITO FEDERAL

RECEITA ARRECADADA

Durante o mês:	
De 1 a 13 de agôsto	387.707.338,90
Em 14 de agôsto	67.045.149,80
Total	454.752.488,70
Em igual período de 1955	341.732.018,00
Diferença para mais no mês	113.020.470,70
Durante o ano:	
De 2 de janeiro a 14 de agôsto	7.664.807.071,40
Em igual período de 1955	6.028.019.666,60
Diferença para mais no ano	1.636.787.404,80

FARMÁCIAS DE PLANTÃO

São as seguintes as farmácias de plantão, hoje, quinta-feira:

NA ZONA CENTRAL — CATUMBI: Cruzeiro do Sul, Catumbi 67. CENTRO: Gifoni, 1º de Março 17; Acre, rua Acre 38; Federal, Av. Marechal Floriano 183; Carioca, Andradas 70; Ribeiro, Lavradio 50; Mafra, Av. Mem de Sá 230-B; Pedro II, Estação Pedro II, loja 20; Oriental, Av. Salvador de Sá 277. ESTÁCIO: Farm. Estácio, rua Estácio de Sá 73. GAMBOA: União, Pedro Ernesto 54. GLÓRIA: Farm. Glória, rua Glória 80. MANGUE: Ubiratan, Marquês de Sapucaí 265. RIO COMPRIDO: N. S. da Glória, Av. Aristides Lobo 229. SANTA TERESA: Triunfo, Mauá 143. SANTO CRISTO: Guarani, Pedro Alves 273.

ZONA NORTE — ABOLIÇÃO: Farm. Abolição, Av. Suburbana 7304. ALDEIA CAMPISTA: Imperial, Pereira Nunes 279. ANCHIETA: Agripa, Estr. do Eng. Novo 48. ANDARAÍ: Moisés, Barão de Mesquita 758; Cristal, Leopoldo 314-A. BANGU: Padre Miguel, Sofia 342-B; Auxiliadora, Prof. Clemente Ferreira 1881. BENTO RIBEIRO: Léia, Divisória 92. BONSUCESSO: Aguia de Ouro, Praça das Nações 42; Teixeira, Av. Nova York 521-A; São Miguel, Av. dos Democráticos 363-B; Ana Maria, Pedro Avelino 311. BRAZ DE PINA: Barroso, Av. Braz de Pina 235-A; Panazo, Av. Braz de Pina 1360-A; Renascença, Itabira 21-B; Braz de Pina, Guaporé 663; Andrada, Av. Braz de Pina 750. CACHAMBI: Ferreira, Miguel Cervantes 81-A; Landi, Cachambi 357. CAJU: Simon, General Gurjão 474. CAMPO GRANDE: Luzes, Coronel Agostinho 18. CASCADURA: São Jorge, Av. Suburbana 4045-C; São Borja, Av. Suburbana 4414, loja B, quadra 5; Rialto, Av. Suburbana 9536; Cardoso, Sidônio Pais 19; Amaral, Nerval de Gouvêa 435; Santo Antonio, Carolina Machado 990-A; Campinho, Ernani Cardoso 450. CAVALCANTI: Farm. Cavalcanti, Maria Passos 841. CORDOVIL: Cesalpino, Estr. do Pôrto Velho 86. KOSMOS: Industrial, Acauan 33. ENCANTADO: Barros, Clarimundo de Melo 1135. ENG. DE DENTRO: São José, Adolfo Bergamini 15-A; Pinheiro, José dos Reis 546. ENG. NOVO: Grajaú, Barão do Bom Retiro 2251-A; Brasil, R. Romana 651-A; Fonseca, Arquias Cordeiro 628. ENG. DA RAINHA: Farm. Eng. da Rainha, Mario Ferreira 112. ENG. VELHO: Santa Elisa, Haddock Lobo 451; Stuart, Haddock Lobo 71; Vital, Campos Sales 10-A; Vita, Matoso 101-B. HONORIO GURGEL: Barros, Estr. João Paulo 5. ILHA DO GOVERNADOR: Tauá, Domingos Mondim 9. INHAÚMA: Sergipe, Av. João Ribeiro 358-B. IRAJÁ: Loureiro, Estrada Monsenhor Felix 936; Marcio, Estr. Vigário Geral 2355-A. JACARÉ: Santa Maria, Viúva Cláudio 439. JACAREPAGUÁ: Cicetina, Av. Geremário Dantas 12; Jairo, Estr. Jacarepaguá 7638-A. MADUREIRA: Farm. dos Pobres, Estr. Marechal Rangel 60; Nossa Senhora Aparecida, Estr. do Portela 106-B; Madureira, Trav. Leopoldina de Oliveira 171-B; Gentil, Cap. Couto Menezes 4. MARACANÃ: Farm. Maracanã, São Francisco Xavier 268. MARECHAL HERMES: Almeida, Sirici 8-B. MEYER: Santa Margarida, Rias da Cruz 59-A; Pedernelras, Dias da Cruz 264-B; Engenho de Dentro, Av. Amaro Cavalcanti 2103. PADRE MIGUEL: Moça Bonita, Cajaiba 41. PEDREGULHO: India, Ana Néri 780. PEDRO ERNESTO: Bebiano, Dr. Alfredo Barcelos 533; Ramos, Praça Progresso 20; Santa Fé, João Rego 161. PENHA: Rebelo, Itaú 389; Belém, Euclides Faria 66-B. PENHA CIRCULAR: Lobo Junior 1739; Pereira, Gualanazes 29/37-A. PIEDADE: Salvador, Assis Carneiro 20. QUINTINO: Santa Maria, Praça Quintino Bocaiuva 16. RAMOS: Costa Mendes, Costa Mendes 200. REALENGO: Amorim, Av. Santa Cruz 492; Central, Coronel Tamarindo 598; Nossa Senhora de Fátima, Av. Santa Cruz 2825. ROCHA MIRANDA: Farm. Rocha Miranda, Praça 8 de Maio 126. SANTA CRUZ: Menezes, Felipe Cardoso 453; São Jorge, Av. Faxina 22. SÃO CRISTOVÃO: São Jorge, São Luiz Gonzaga 768; Brasil, São Januário 70; Ivo, São Januário 42. SÃO FRANCISCO XAVIER: Iracema, São Francisco Xavier 466; Pinto, 24 de Maio 428. TIJUCA: Santos, Conde de Bonfim 436; Lacerda, Conde Bonfim 832. VAZ LOBO: Santa Rita, Estr. Vicente de Carvalho 709. VICENTE DE CARVALHO: Juraci, Itacambira 104. VILA MILITAR: Santa Cecília, Correia Sena 99.

ZONA SUL — BOTAFOGO: Catta Preta, Marquês de Abrantes 213; Primavera, Marquês de Abrantes 88-B; Flórida, Arnaldo Quintela 115-A; Passagem, rua Passagem 6-A; Santa Catarina, Marquês de Olinda 95-B; São Clemente, rua São Clemente 62; Santa Lúcia, Humaitá 63-A; Alvorada, Voluntários da Pátria 402-A. CATETE: Elite, Catete 245. COPACABANA: Osório, Teixeira de Melo 42; Elzi, Francisco Sá 23-B; Riviera, Barão de Ipanema 43-A; Pôsto 4 Barata Ribeiro 449-C; Oásis, Ministro Viveiros de Castro 72-B; Santa Helena, Barata Ribeiro 216. GÁVEA: Jockey Club, Av. Jardim Botânico 588-A; Providência, Arthur Araripe 110-A. IPANEMA: Jurupari, Visconde Pirajá 623; Pitaluga, Visconde Pirajá 338. LARANJEIRAS: Osiris, General Glicério 364-B. LEBLON: Imperatrix, Av. Ataulfo de Paiva 1240-A.

NOTICIAS DO ESTADO DO RIO GRANDE DO SUL

Frigorífico Serrano S/A. — a firma em questão obteve financiamento do Banco do Brasil, para ampliação de suas instalações industriais, e o contrato deverá ser firmado nos próximos dias.

• • •

Banco Nacional do Comércio S/A. — foi autorizada a elevação do capital social de 125.000.000,00 cruzeiros para 225.000.000,00 cruzeiros, e continuam seus diretores srs. Paulo Franco dos Reis, Walter da Costa Fontoura e J. R. de Almeida Netto, Argeu E. Diehl.

• • •

Escritório Técnico Engenharia Rural Ltda. — foi organizado com um capital de Cr$ 90.000,00 sendo seus sócios os agronomos, srs. Antônio Tavares Quintas, Homero Pegas Guimarães, Vantuir José de Oliveira, e o principal ramo de atividade é o de serviços de engenharia rural e particularmente açudagem, irrigação e construções rurais.

• • •

Bromberg S/A., Importadora Comercial e Técnica — elevou seu capital para Cr$ 80.000.000,00, sendo seus diretores os srs. Luiz Stegman e Max Ertel.

• • •

Triticola Palmeirense Ltda. — retirou-se da sociedade o sr. Carlos Zambenato.

• • •

David Chazan, Atacadista de Tecidos — requereu sua concordada preventiva.

• • •

Minuano S/A Veículos, e Máquinas Agricolas — esta emprêsa, fabricantes de material para agricultura elevou seu capital para Cr$ 60.000.000,00, sendo seus principais acionistas o grupo da Interamericana de Financiamento e Investimentos S/A. de São Paulo.

• • •

Construtora Medaglia S/A. — distribuiu um dividendo de 8% para suas ações preferenciais e de 8% para ordinários relativo aos lucros do ano de 1955. São seus diretores os drs. José Carlos Medaglia, João Fortes, Edgar Geiss e Germano Wust.

• • •

Indústrias Reunidas Sarandy S/A — foi organizada esta sociedade para industrialização de suinos, ovinos e bovinos, com capital de Cr$ 980.000,00, tendo sua sede em Sarandy. Em virtude de terem subscrito as suas ações cêrca de 300 pessoas, a sua assembléia geral reuniu-se na sede da Prefeitura local.

• • •

Bernardo Chazan S/A. — companhia cujos diretores são os srs. Bernardo Chazan, E. Spiegiel e Francisco Blum, apresentou um lucro de Cr$ 15.118.000,00 relativo ao exercício de 1955.

NOTÍCIAS ESTRANGEIRAS

Crescimento econômico na América Latina

A CEPAL, no Estudo Econômico da América Latina, referente ao ano de 1955, assinala, no primeiro capítulo, que as tendências do crescimento econômico latino-americano, no curso do ano passado, se caracterizaram pela recuperação da renda bruta por habitante, já iniciada no ano anterior. As exportações, em têrmos absolutos, registraram um nível sem precedentes. As reservas monetárias do conjunto da América Latina cresceram em cêrca de 160 milhões de dólares.

A recuperação da renda bruta por habitante, no conjunto da América Latina, cifrou-se num aumento de 1,1 por cento. A procura de produtos latino-americanos no exterior continuou a ser o principal fator de recuperação.

Embora o coeficiente de exportação esteja ainda longe de alcançar o alto nível dos anos de pós-guerra, em 1955 tornou-se patente a preocupação geral de impulsionar a exportação.

O mencionado aumento das reservas monetárias foi neutralizado em parte pelo crescimento que, em alguns países, tiveram as dívidas comerciais a curto prazo no exterior.

As inversões particulares, no ano passado, apenas se mantiveram no nível de 1954. Por outro lado, as inversões públicas tiveram participação preponderante na determinação da inversão total, pois cresceram na extraordinária proporção de 15 por cento. A.N.

Adiada a conferência mundial de cafeicultores

O sr. Maruel Mejia, presidente da Federação Nacional de Cafeicultores anunciou que fôra adiada para data indeterminada ainda a Conferência Mundial de Cafeicultores projetada para setembro próximo, em Roma. F.P.

Exportações chilenas de ferro

As exportações chilenas de ferro, no ano passado, alcançaram 632.400 toneladas, informa "La Nación", registrando, ao mesmo tempo, planos da "Compañia Minera de Santa Fé", uma das maiores do país, para a colocação no mercado internacional, no próximo ano, de cêrca de 300 mil toneladas mensais de ferro, com uma entrada de divisas de 18 a 20 milhões de dólares. As exportações dessa companhia, no primeiro semestre de 1956, alcançaram 497.233 toneladas, esperando-se que o total, até o fim do ano, ascenda a um milhão de toneladas.

Revelou a companhia que seus planos de expansão prevêem a construção de mais de 50 quilômetros de via férrea, a aquisição de maquinaria de grande capacidade de extração e a mecanização das atividades em inúmeros portos. A.N.

Ajuste de contas entre Argentina e o Japão

As autoridades argentinas e a missão econômico-financeira japonesa, informa "La Prensa", de Buenos Aires, continuam estudando a forma do pagamento da dívida de 60 milhões de dólares contraída pela Argentina com aquêle país, durante o govêrno passado. No entanto, ainda não se chegou a nenhuma solução concreta, pois consta que a missão japonesa desejaria que a Argentina pagasse em espécie 40 ou 45 milhões daquela dívida, ao que se opõem os representantes argentinos, por constituir essa solução um precedente inconveniente com relação aos outros países credores da Argentina. A.N.

Arroz argentino para a Alemanha

Segundo notícia "La Nación", de Buenos Aires, foram embarcadas, em Corrientes, 250 toneladas de arroz, com destino à Alemanha, o que constitui a maior remessa dêsse cereal da Argentina para aquêle país, desde a guerra. A.N.

A Holanda está produzindo café artificial

Está tendo a maior repercussão nos círculos cafeeiros do país, a notícia procedente da Holanda, segundo a qual aquêle país começou a produzir o primeiro café feito pelo homem.

Segundo aquela informação, o inventor, cujo nome é mantido em segrêdo, encontrou, há seis meses, a fórmula para a fabricação de um grão artificial de café. Uma firma manufatureira adquiriu-a e já começou a produzir o café, que não tem corantes nem substâncias químicas. Asp.

Argentina no Banco Internacional

A Argentina foi formalmente notificada, de sua admissão ao Banco Internacional de Reconstrução e Desenvolvimento, ou Banco Mundial. O Fundo Monetário fêz o mesmo na semana passada. U.P.

Maior o número de turistas alemães na Suíça

Os hotéis da Suíça, em número de 5.800, e dispondo de 134.000 leitos, registraram no mês de maio — e apenas começava, então, a afluência de turistas — a porcentagem de 35,2% de movimento, percentagem, essa, que é considerada muito favorável. Os alemães ainda vêm à frente dos visitantes estrangeiros, seguidos pelos inglêses, americanos e franceses. A.N.

JARDIM GUANABARA

IMPOSTOS — 1956 — 2.ª REMESSA

Acham-se à disposição dos interessados, na sede da CIA. IMOBILIÁRIA SANTA CRUZ, à PRAÇA JERUSALÉM, 180 — ILHA DO GOVERNADOR — Telefone: 239, a 2.ª remessa de GUIAS para pagamento sem multa até 31-10-56. 27376

B. HERZOG COMÉRCIO E INDUSTRIA S/A

PAGAMENTO DE DIVIDENDOS

Comunicamos aos Senhores Acionistas que estão sendo pagos os dividendos relativos ao exercício de 1955 na base de 20% (vinte por cento), em nosso escritório central à Rua Miguel Couto, 129, mediante a apresentação das respectivas cautelas.

B. HERZOG — Presidente
17032

COMPANHIA SIDERÚRGICA BELGO MINEIRA

AUMENTO DE CAPITAL

ÚLTIMA CHAMADA

A Diretoria convida os Senhores Acionistas a realizarem até o dia 20 de setembro próximo, a última prestação de 30% (trinta por cento) do valor das ações que tiverem subscrito, podendo efetuar o pagamento nas Caixas da Companhia em Sabará, Belo Horizonte, Rio de Janeiro e São Paulo.

A DIRETORIA
69516

CONDOMÍNIO DO EDIFÍCIO "ANDRELÂNDIA"

Imobiliária Incorporadora Rubi Ltda, na qualidade de incorporadora do Edifício "Andrelândia", situado à Avenida Prado Júnior, nº 298, em Copacabana, nesta cidade, em vista de ter sido concedido o "Habite-se" ao mesmo edifício, convoca os respectivos condôminos para se reunirem em Assembléia Geral Extraordinária, no próximo dia 25 do corrente mês, às 15 horas (em primeira convocação), no referido edifício, a fim de deliberarem acêrca dos seguintes assuntos:
a) — Eleger Sindico;
b) — Autorizar mesmo Sindico admitir empregados (porteiros etc.);
c) — Fixar cota destinada a atender ao pagamento das despesas iniciais;
d) — Fixar cota trimestral destinada a atender ao pagamento das despesas iniciais;
d) — Fixar cota trimestral destinada a atender ao pagamento das despesas normais com a administração do edifício;
e) — Fixar os honorários do Sindico, etc.
Encarecendo a necessidade do comparecimento de V.S. à aludida assembléia, subscrevemo-nos.
IMOBILIARIA INCORPORADORA RUBI LTDA. — (a) Helio Souza Ferreira. 39277

REUNIÃO DO CONSELHO DO PLANO DE DESENVOLVIMENTO ECONÔMICO

CURITIBA. No último domingo chegaram a esta capital, os srs. ministro Alvaro de Souza Lima, professôres Mendes da Rocha e Herbert Mercer, integrantes da Comissão Inter-Estadual da Bacia do Paraná-Uruguai, convidados especiais para tomar parte em uma reunião promovida pela COPEL, sob os auspícios do Conselho do Plano de Desenvolvimento Econômico do Estado. Asp.

V. encontra sempre um funcionário solícito do Bank of London para serví-lo nas principais cidades do Brasil. Remessas. Transferências. Câmbio. Informações Comerciais. Tôdas as operações bancárias!

Fundado em 1862

• Rio de Janeiro • São Paulo • Pôrto Alegre • Bahia • Belém • Belo Horizonte
• Curitiba • Fortaleza • Maceió • Manáus • Recife • Santos

BANK of LONDON
& South America Limited

Rio de Janeiro: Alfândega, 29/35 (Esq. da Rua da Quitanda)

Record 25.003

VIDA COMERCIAL

Convidado o Brasil para um pacto cafeeiro

BOGOTA — A Colômbia convidou insistentemente o Brasil a envidar esforços a fim de estabelecer um Pacto Cafeeiro e fêz um apêlo para a integração do Brasil numa Comissão Mista que estude os problemas dessa indústria e consiga a estabilização "pondo a coberto os interêsses dos países produtores".

O apêlo da Colômbia neste sentido foi feito hoje, ante o embaixador do Brasil, durante uma recepção oficial.

O ministro da Economia, sr. Carlos Villaveces declarou que a Colômbia sempre considerou com viva simpatia o pacto cafeeiro e "elevou-o à categoria de necessidade primordial".

A atitude do ministro Villaveces teve grande acolhida entre os cafeicultores.

A entrevista do sr. Villaveces com o embaixador brasileiro, durante a qual o ministro da Fazenda exprimiu êsses pontos de vista, efetuou-se hoje durante a recepção oficial no Hotel Tequendama, quando o ministro colombiano recebeu do embaixador do Brasil a condecoração da Ordem do Cruzeiro do Sul. F.P.

CÂMARA SINDICAL DA BÔLSA DE VALORES DO RIO DE JANEIRO

Médias cambiais fixadas em julho de 1956

PAISES	MERCADOS Oficial	Livre	Moedas
	Cr$	Cr$	Cr$
América do Norte — Dólar	18,82	80,24	80,93
Alemanha — Marco	4,5132	19,14	20,38
Argentina — Pêso	—	—	2,66
Bélgica — Franco belga	0,3790	1,6132	1,65
Canadá — Dólar	—	83,46	76,00
Chile — Pêso	—	—	0,1476
Colômbia — Pêso	—	—	16,00
Dinamarca — Coroa	2,7499	9,43	—
Espanha — Peseta	—	—	1,92
França — Franco	0,0538	0,2167	0,2166
Holanda — Florim	4,9558	21,28	—
Inglaterra — Libra	52,6582	4,24	225,02
Itália — Lira	0,0302	0,1371	0,1346
Paraguai — Pêso	—	—	0,80
Peru — Sol	—	—	4,25
Portugal — Escudo	0,6607	2,8465	2,91
Suécia — Coroa	3,6402	14,76	15,09
Suiça — Franco	4,4269	18,74	19,97
Uruguai — Pêso	1,4970	19,06	19,43
Venezuela — Bolivar	—	—	24,37

CÂMARA SINDICAL DA BÔLSA DE VALORES DO RIO DE JANEIRO

Resumo das transações da Bôlsa de Valores, em julho de 1956

QUANTIDADES E SUBTOTAIS	VALOR EM CRUZEIROS Venal	Nominal
89.038 Apólices da União	27.427.812,00	30.032.700,00
18.370 Obrigações da União	15.002.565,00	18.667.000,00
22.465 Apólices dos Estados	10.849.353,00	13.332.700,00
12.153 Apólices do Distrito Federal	3.548.627,00	4.627.600,00
65 Apólices de outros Municípios	38.635,00	62.600,00
12.370 Ações de Bancos	2.525.835,00	2.038.000,00
73 Ações de Companhias de Seguros	99.000,00	15.500,00
10.083 Ações de Companhias de Tecidos	4.366.330,00	2.010.600,00
6.863 Ações de Companhias de Transportes	6.754.750,00	6.372.600,00
118.587 Ações de Companhias diversas	52.968.048,00	40.520.700,00
5.046 Debêntures Diversos	1.223.210,00	1.446.000,00
594 Letras Hipotecárias	382.540,00	594.000,00
5.530 Vendas Judiciais	3.066.746,00	3.939.200,00
248.407	128.453.910,00	137.859.200,00

Foram negociados em julho de 1955, em títulos		143.884
Foram negociados em julho de 1956, em títulos		248.407
Diferença para mais		104.523
Foram negociados em julho de 1955, em Cr$		71.481.335,10
Foram negociados em julho de 1956, em Cr$		128.453.910,00
Diferença para mais		56.972.574,90

BANCO DA CIDADE
DO RIO DE JANEIRO S. A.
FUNDADO EM 1943
Capital e reservas:
CR$62.000.000,00
Tôdas as operações bancárias
Sede Própria
Av. Presidente Vargas, 309

Edifício "Tangará"

De ordem do Senhor Síndico do Edifício "TANGARÁ", sito à Rua Figueiredo Magalhães nº 330, temos a satisfação de convidar os Senhores Condôminos, para a Assembléia Extraordinária a realizar-se no dia 24 do corrente, às 17,30 horas em 1a. convocação ou às 18,00 horas em 2a. e última convocação, com qualquer número de Condôminos presentes, à Av. Erasmo Braga, 299/3º andar — grupo 501, com a seguinte ordem do dia:

a) Revisão da cota de Condomínio;
b) Saldo do Edifício;
c) Assuntos Gerais.

Pelo Condomínio do Edifício — "TANGARÁ" — *BALMEIDA, IMOBILIÁRIA E COMERCIAL LTDA.* — (a) *Alvaro Santana* — Administradora. 18525

REQUERERAM PESQUISAS MINERAIS

No Departamento Nacional da Produção Mineral, deram entrada, nos dias 30-7 e 1-8-956, os seguintes pedidos de pesquisas: Santos Guglielmi, carvão mineral, Jaguaruba, SantaCatarina; Domicio Freitas, carvão mineral, Jaguaruba, Santa Catarina; Neusa Souza de Araujo, areias ilmeníticas e minérios associados, Farol das Preguiças e Rio Negro, Barreirinhas Maranhão.

FOTOSTÁTICAS
Heliográficas, cartões de visi-circulares e impressos. Rapidez e perfeição.
DISTRIBUIDORA RECORD
R. Debret 23 C - Tel. 52-9385
(Atrás do M. da Fazenda)

CONFERENCIA SUL-AMERICANA DE CÂMARAS JÚNIOR

SÃO PAULO, 15. Instala-se, hoje, nesta capital, estendendo-se os trabalhos até o próximo domingo, a Segunda Conferência Sul-Americana de Câmaras Junior, que conta com a presença de representantes de vários países. Asp.

Indústrias de Bicicletas e Motocicletas Gulliver S/A.
PAGAMENTO DE DIVIDENDOS
Comunicamos aos Senhores Acionistas que estão sendo pagos os dividendos relativos ao exercício de 1955, na base de 30% (trinta por cento), em nosso escritório central à Rua Cralos Seidel, 345, mediante a apresentação das respectivas cautelas.
B. HERZOG — Presidente
17031

BÔLSA DE VALORES DO RIO DE JANEIRO

Movimento dos leilões de promessa de venda de câmbio do mês de julho de 1956

ESPECIE DE DIVISAS	Categ.	MONTANTE DAS DIVISAS Oferecidas	Licitadas	Sobras	Agio Min.	Agio Max.	TOTAL EM Cr$
US$ — A 120 DIAS	1a	1.844.000	1.844.000	—	82,50	92,20	128.817.600,00
	2a	1.293.000	1.293.000	—	85,00	110,40	123.199.600,00
	3a	460.000	460.000	—	130,10	196,50	79.372.400,00
	4a	58.000	58.000	—	192,60	220,10	12.170.400,00
	5a	38.000	33.000	—	263,60	303,80	10.873.200,00
US$ ACL — PRONTO	1a	1.121.000	1.121.000	—	55,00	73,00	70.643.800,00
	2a	1.061.000	1.061.000	—	81,00	110,60	99.367.700,00
	3a	533.000	533.000	—	117,00	152,60	73.324.500,00
	4a	60.000	60.000	—	175,50	243,00	12.701.000,00
	5a	30.000	30.000	—	282,00	317,00	9.168.500,00
US$ ARGENT. — PRONTO	1a	67.000	20.000	47.000	25,00	25,80	509.900,00
	2a	118.000	39.000	79.000	30,00	31,40	1.178.400,00
	3a	253.000	253.000	—	35,00	49,20	8.841.000,00
	4a	92.000	92.000	—	81,20	60,20	5.133.800,00
	5a	26.000	26.000	—	100,00	110,50	2.691.000,00
US$ BOLIVIA — PRONTO	1a	125.000	5.000	120.000	25,00	25,00	125.000,00
	2a	125.000	25.000	100.000	30,00	30,00	750.000,00
	3a	—	—	—	—	—	—
	4a	—	—	—	—	—	—
	5a	—	—	—	—	—	—
US$ CHILE — PRONTO	1a	25.000	25.000	—	25,00	26,10	628.300,00
	2a	176.000	176.000	—	38,30	51,80	7.931.800,00
	3a	24.000	24.000	—	42,60	61,00	1.187.700,00
	4a	5.000	5.000	—	67,00	75,60	350.000,00
	5a	4.000	4.000	—	100,00	10,40	421.100,00
US$ ESPAN. — PRONTO	1a	102.000	30.000	72.000	25,00	25,00	750.000,00
	2a	299.000	299.000	—	30,00	45,10	11.314.300,00
	3a	457.000	457.000	—	40,10	51,50	21.327.200,00
	4a	72.000	72.000	—	95,50	102,40	7.132.800,00
	5a	20.000	20.000	—	127,00	131,20	2.597.100,00
US$ FINLAND — PRONTO	1a	35.000	—	35.000	—	—	—
	2a	435.000	435.000	—	47,00	54,20	22.454.300,00
	3a	94.000	94.000	—	35,00	50,50	4.065.100,00
	4a	8.000	8.000	—	40,00	60,40	430.200,00
	5a	8.000	7.000	1.000	100,00	102,10	704.600,00
US$ GRECIA — PRONTO	1a	5.000	5.000	—	29,00	29,00	145.000,00
	2a	49.000	49.000	—	42,60	48,10	2.198.300,00
	3a	5.000	5.000	—	41,50	41,50	207.500,00
	4a	1.000	1.000	—	101,00	101,00	101.000,00
	5a	1.000	1.000	—	106,00	106,00	106.000,00
US$ HUNGR. — PRONTO	1a	113.000	113.000	—	28,00	34,00	3.535.300,00
	2a	71.000	71.000	—	31,50	37,20	2.447.000,00
	3a	149.000	149.000	—	40,10	48,10	6.527.400,00
	4a	20.000	20.000	—	61,00	71,00	1.319.000,00
	5a	8.000	8.000	—	115,00	121,00	937.600,00
US$ ISRAEL — PRONTO	1a	67.000	13.000	54.000	25,00	25,00	325.000,00
	2a	55.000	33.000	22.000	30,00	30,00	990.000,00
	3a	52.000	52.000	—	38,20	42,10	2.077.800,00
	4a	8.000	7.000	1.000	40,00	41,10	283.200,00
	5a	4.000	4.000	—	121,00	184,20	617.200,00
US$ IUGOS. — PRONTO	1a	90.000	90.000	—	32,10	43,50	3.467.700,00
	2a	205.000	205.000	—	41,00	63,40	10.335.100,00
	3a	165.000	165.000	—	54,00	74,80	11.007.000,00
	4a	5.000	5.000	—	47,10	132,10	544.200,00
	5a	5.000	5.000	—	112,00	181,10	765.600,00
US$ JAPAO — PRONTO	1a	476.000	476.000	—	40,00	53,90	22.860.700,00
	2a	404.000	404.000	—	52,50	73,00	24.377.700,00
	3a	228.000	228.000	—	83,00	95,10	20.820.900,00
	4a	24.000	24.000	—	90,60	141,50	3.041.600,00
	5a	12.000	12.000	—	232,00	259,50	2.963.100,00
US$ NORUEGA — PRONTO	1a	32.000	32.000	—	27,10	34,50	1.022.400,00
	2a	484.000	484.000	—	38,00	43,80	19.995.900,00
	3a	64.000	64.000	—	45,10	69,40	3.954.800,00
	4a	12.000	22.000	—	80,60	100,30	1.084.900,00
	5a	4.000	3.000	—	100,00	100,50	300.500,00
US$ POLONIA — PRONTO	1a	111.000	111.000	—	23,60	39,80	3.791.900,00
	2a	167.000	167.000	—	44,10	51,00	8.069.100,00
	3a	157.000	167.000	—	43,10	52,00	7.864.100,00
	4a	5.000	5.000	—	71,00	79,00	370.000,00
	5a	5.000	5.000	—	100,00	148,00	579.600,00
US$ PORTUGAL — PRONTO	1a	44.000	44.000	—	44,50	49,50	2.035.000,00
	2a	44.000	44.000	—	55,00	58,00	2.500.300,00
	3a	60.000	60.000	—	86,00	90,00	5.237.700,00
	4a	17.000	17.000	—	148,00	150,20	2.514.900,00
	5a	9.000	9.000	—	201,00	201,00	1.809.000,00
US$ TCHECO — PRONTO	1a	140.000	140.000	—	31,00	40,80	5.189.800,00
	2a	120.000	120.000	—	45,40	53,30	5.902.600,00
	3a	300.000	300.000	—	83,90	63,50	18.158.600,00
	4a	32.000	32.000	—	93,00	95,40	3.025.900,00
	5a	12.000	12.000	—	110,50	144,00	1.519.800,00
US$ TURQUIA — PRONTO	1a	35.000	—	35.000	—	—	—
	2a	180.000	36.000	44.000	30,00	30,00	1.080.000,00
	3a	70.000	14.000	56.000	35,00	35,00	490.000,00
	4a	25.000	25.000	—	55,10	63,60	1.462.400,00
	5a	5.000	—	5.000	—	—	—
US$ URUG. — PRONTO	1a	85.000	—	65.000	—	—	—
	2a	85.000	17.000	68.000	30,00	30,00	510.000,00
	3a	260.000	223.000	37.000	35,00	37,10	8.008.400,00
	4a	40.000	16.000	24.000	40,00	40,00	640.000,00
	5a	5.000	—	5.000	—	—	—
FR. FRANCES — PRONTO	1a	60.200.000	60.200.000	—	0,161	0,206	11.184.250,00
	2a	30.800.000	30.800.000	—	0,240	0,331	8.846.950,00
	3a	33.600.000	33.600.000	—	0,328	0,362	11.632.600,00
	4a	5.600.000	5.600.000	—	0,430	0,523	2.660.700,00
	5a	1.400.000	1.400.000	—	0,880	1,011	1.290.800,00
KRS. SW. — PRONTO	1a	830.000	830.000	—	6,20	9,71	6.919.550,00
	2a	2.445.000	2.445.000	—	14,02	16,61	36.819.500,00
	3a	1.400.000	1.400.000	—	13,82	16,10	20.895.100,00
	4a	125.000	125.000	—	18,55	26,10	2.861.800,00
	5a	50.000	50.000	—	28,10	29,00	1.430.000,00
KRS. DAN. — PRONTO	1a	1.351.000	1.351.000	—	3,80	5,94	7.129.760,00
	2a	1.911.000	1.911.000	—	5,10	6,05	10.843.730,00
	3a	1.652.000	1.652.000	—	10,20	12,60	18.222.610,00
	4a	56.000	56.000	—	12,20	13,10	772.940,00
	5a	56.000	56.000	—	19,75	20,02	1.090.880,00

SUBTOTAL — Cr$ 1.091.883.990,00

LEILÕES EXCLUSIVOS PARA LAVOURA E CHASSIS DE VEICULOS MOTORES

US$ (USA) — A 120 dias	1a	1.016.000	826.000	190.000	25,00	27,20	20.806.300,00
	3a	1.000.000	1.000.000	—	90,00	90,00	90.000.000,00
US$ ACL — Pronto	1a	667.000	271.000	396.000	25,00	25,00	6.775.000,00
	3a	365.000	365.000	—	90,00	90,00	32.850.000,00
US Arg. — Pronto	1a	64.000	16.000	48.000	25,00	25,00	400.000,00
US$ Chile — Pronto	1a	129.000	116.000	13.000	25,00	26,30	2.948.700,00
US$ Esp. — Pronto	1a	20.000	—	20.000	—	—	—
US$ Finl. — Pronto	1a	28.000	3.000	25.000	25,00	25,00	75.000,00
US$ Israel — Pronto	1a	180.000	30.000	50.000	25,00	25,00	500.000,00
US$ Japão — Pronto	1a	40.000	—	40.000	—	—	—
	3a	40.000	—	40.000	—	—	—
US$ Nor. — Pronto	1a	12.000	—	12.000	—	—	—
US$ Portugal — Pronto	1a	10.000	2.000	8.000	25,00	25,00	50.000,00
US$ Turq. — Pronto	1a	120.000	20.000	100.000	25,00	25,00	500.000,00
US$ Urug. — Pronto	1a	51.500.000	20.650.000	10.850.000	0,0715	0,0712	1.492.750,00
	3a	10.500.000	2.800.000	7.700.000	0,2572	0,2572	720.160,00
Frs. Frs. — Pronto	1a						
	3a	45.000	—	45.000	—	—	—
Swed. Krs. — Pronto	1a	650.000	650.000	—	17,41	17,41	11.316.500,00
Dan. Krs. — Pronto	1a	56.000	—	56.000	—	—	—
	3a	—	—	—	—	—	—

SUBTOTAL — Cr$ 168.4034.420.00

TOTAL GERAL EM CRUZEIROS — 1.260.318.400,00

EXCURSÃO EXTRA À ITÁLIA
Programa pela CIELMAR e patrocinada pelo FANFULLA
Para italianos, filhos de italianos e simpatizantes ao preço excepcional de
Cr$ 64.000,00
— Saída: 25 de setembro com o transatlântico "Augustus".
— Percurso terrestre em ônibus de luxo.
— Duração: 51 dias.
— Possibilidade de ficar na Itália dois meses a mais para visitar os parentes.
— Possibilidade de prolongar a excursão com visita a diversos Países europeus.
— Recepções oficiais.
— Alojamento em ótimos hotéis com pensão completa.
CIELMAR
Agência Geral (Dep. Cielmar)
Hotel Ambassador — Fones: 42-9918 e 32-8181
RIO DE JANEIRO
São Paulo — Belo Horizonte — Curitiba — Pôrto Alegre
34861

PREJUDICIAIS PARA OS CONTRIBUINTES as inovações contidas no projeto sôbre impôsto de renda

Na última reunião do Sindicato dos Representantes Comerciais do Rio de Janeiro, foi apreciado um trabalho do Departamento Jurídico da entidade, a respeito do projeto em andamento na Câmara, aumentando também, o impôsto de Renda. Diz o referido órgão:

"O projeto n.º 989, de 1956, em curso no Parlamento Nacional e que altera a legislação do impôsto de renda contém inovação grandemente prejudiciais aos contribuintes, chegando mesmo às raias do "confisco".

Inicialmente, temos, no referido projeto, a elevação da taxa de incidência do impôsto sôbre as pessoas jurídicas, que era de 15% e passará a ser, se aprovada, de 20% sôbre os lucros excedentes de Cr$ 500.000,00.

Há, também, elevação da taxa progressiva incidência sôbre os rendimentos das pessoas físicas.

Dispõe, ainda, o projeto sôbre a proibição de emissão de ações ao portador pelas sociedades mercantis, bem como sôbre a obrigação da conversão das ações ao portador em ações nominativas dentro de um prazo máximo de 5 anos. Com esta medida, pretende o projeto trazer a lume assunto já resolvido pela legislatura anterior, que de maneira insofismável, concluiu pela não conversão em lei da medida, tida então por importância e anti-econômica.

Outra medida assaz danosa aos contribuintes e que se partida de particular o levaria às barras dos tribunais por infringência da Lei de Usura, é a que diz respeito à cobrança dos juros de mora à razão de 2% ao mês sôbre os débitos vencidos a partir do 4.º mês.

O projeto estabelece, também, e isto é um absurdo, sôbre a nenhuma valia das avaliações judiciais feitas para comprovar dedução do impôsto de lucro imobiliário.

Outra inovação é a tributação mediante lançamento "ex-officio" com base no aumento do patrimônio do contribuinte exteriorizado por depósitos em estabelecimentos bancários, empréstimos, aquisição de bens móveis ou imóveis a título oneroso e valores imobiliários.

Finalmente, estabelece o projeto a equiparação ao crime previsto no artigo 297, do Código Penal para a omissão ou declaração inexata que importe em falta de pagamento de impôsto inferior a Cr$ 1.000.000,00 (Um milhão de cruzeiros)".

Examinado o assunto pelos associados e diretores presentes, foi nomeada uma comissão composta dos srs. Ilídio de Oliveira Costa, Brenno de Sylos Rosas e Adalberto Renaux para redigirem um memorial ao Presidente da Câmara dando o ponto de vista do Sindicato.

RECUPERAÇÃO ECONÔMICA PARA O NORDESTE DO PAÍS

Resultados de pesquisas agroindustriais procedidas por técnico do S.N.P.A. — Comprovados os trabalhos com amostras de produtos

Encontra-se nesta Capital o sr. José Augusto de Farias, técnico especializado em pesquisas agroindustriais, do S.N.P.A., com o objetivo de apresentar ao Ministério da Agricultura e à Confederação Nacional da Indústria, à disposição da qual se acha, os resultados dos trabalhos de investigações que vem realizando no Nordeste. Tais pesquisas se processam com integral apoio da Comissão de Desenvolvimento Econômico de Pernambuco e da Federação das Indústrias da Paraíba, em proveito da recuperação econômica e industrial de matérias-primas e subprodutos minerais, animais e vegetais.

O primeiro contato oficial, agora, do referido técnico no Rio deu-se com o diretor do Serviço Nacional de Pesquisas Agronômicas, sr. Childerico Bevilácqua, a quem expôs, em linhas gerais, os estudos que vem de empreender, informando possuir amostras de produtos obtidos, tendo esta autoridade lhe hipotecado substancial apoio, visando a que venham os seus trabalhos constituir uma realidade benéfica à economia nordestina, além dos aspectos tecnológicos e científicos que os mesmos apresentam.

DESDOBRAMENTO DOS TRABALHOS

As atividades já programadas pelo sr. José Augusto de Farias serão apreciadas, especificamente, por determinação do diretor do S.N.P.A. com a cooperação dos órgãos competentes do Ministério. E terão a seguinte classificação: aproveitamento industrial do aveloz; aproveitamento integral da jaca; máquina automática destinada ao desfibramento do bagaço da palha de cana de açúcar, do agave, caroá, macambira, aveloz e outras plantas destinadas à indústria de celuloses, mdaeiras sintéticas e de celuloses, mdaeiras sintéticas e indicadas a outros aproveitamentos. Além disso, cogitam os trabalhos da exploração industrial do carbonato de cálcio como corretivo dos solos ácidos do Nordeste; das prospecções e recuperações de minérios industriais, do desossamento total das carnes nos matadouros e aproveitamento específico, in loco, de todos os residuais. Serão feitos, ainda, estudos generalizados para a instalação duma fábrica visando à extração de pectinas, sucos, óleos e essências e polpas destinadas ao abastecimento das indústrias de refrigerantes, doces, conservas às sorveterias, pastelarias, e, também, para os produtos medicinais e forragens balanceadas, em Pernambuco.

O técnico José Augusto de Farias espera, dentro de alguns dias, após as ponderações oficiais a respeito, levar o assunto à consideração especial do ministro Ernesto Dornelles que, se fôr o caso, o apresentará à apreciação da presidência da República.

DEFESA SANITÁRIA ANIMAL NO RIO GRANDE DO NORTE

Prática instituída, visando às vacinações e vendas de produtos veterinários nas feiras-livres

O Acôrdo de defesa sanitária animal no Rio Grande do Norte, celebrado entre o Govêrno do Estado e o Ministério da Agricultura, vem proporcionando resultados apreciáveis.

Instituiu-se ali uma prática que aprovou plenamente, a qual consiste em visitas dos funcionários mantidos pelo referido Acôrdo às feiras-livres, para a venda, e aplicação, de produtos e uso veterinário aos criadores e que já acusou bom volume de aquisições. Assinala-se, também, entrosamento mais estreito com as autoridades municipais locais.

Assim é que, dentro dêsse critério de trabalho, no mês passado, foram visitadas 65 feiras, vacinando-se, então, 1.422 animais, o que valeu pelo atendimento de 320 criadores, auferindo aos serviços uma renda de Cr$ 71.562,00. A área de localização das feiras visitadas compreendeu cêrca de sete municípios potiguares.

De outra parte, realizando trabalhos de defesa sanitária animal em 45 municípios do Estado, visitaram, os funcionários do Acôrdo, nada menos que 119 propriedades, vacinando 6.528 animais, num total de 7.566 vacinas aplicadas, proporcionando uma renda total de Cr$ 172.108,20.

ANÚNCIOS

ESTOJO KERN
Vende-se para desenho e outros aparelhos para engenharia, junto ou separados, ocasião. Rua do Rosário, 145-sobrado. 26341

NEGÓCIOS NO RIO?
Consulte-nos sem compromisso — "ADVOCACIA INFORMATIVA". Av. Franklin Rooseveit, 39 sala 506. 19559

COMPRA-SE TUDO
Objetos de arte, cristais, etc. Enceradeiras, Aspiradores, Máquinas. Casas completas. Paga-se bem.
Tels.: 52-9711 - 52-9517
11311

FILMES DE 16 M/M.
Absoluta novidade. Franceses. Particular. Cartas para 18551.
18581

COMPRA-SE TUDO
Máquinas de costura, de escrever, rádios, geladeiras, enceradeiras ventiladores, cristais, porcelanas e tudo que represente valor. Paga-se bem.
Telefone: 43-7180
24043

LIVROS USADOS
Compro qualquer quantidade. Pago bem - Atendo a domicílio - Rua México, 148 — Sobreloja.
Telefone: 22-6946

MOEDAS ANTIGAS
Compro brasileiras e estrangeiras de qualquer metal — Rua México 148 — Sobreloja.
Telefone: 22-6946
29228

OLHE ANTES DE ABRIR
Mande colocar na sua porta Olho Mágico.
Tel. 30-4869
27329

COMPRA-SE TUDO
ROUPAS USADAS
Máquinas de costura, de escrever, rádios, geladeiras, enceradeiras, ventiladores, cristais, porcelanas e tudo que represente valor. Paga-se bem.
Telefone: 43-9232
17014

FIBRA S. A.
Vendo algumas Ações. Estudo qualquer proposta. Tel. 32-7033.
33020

Convento das Irmãs Carmelitas
Bandejas artísticas de doces e salgados finos. Pratos para jantar americano. Marque sua hora pelo tel.: 26-1892.
12102

MASSAGEM FINLANDESA
Alma Bendix, enfermeira, massagista dipl. na Alemanha e registr. Massagens médicas e estéticas. Aparelhagem portátil, só para senhoras. Tel. 37-1875, chamar a massagista.
5028

COLCHÕES
Fazem-se e reformam-se a domicílio inclusive estofos e colchão de molas, preços mais baixos que as casas do ramo — Atende-se em qualquer bairro. Fone: 32-2969.
26414

BRAGA
SAPATEIRO ORTOPÉDICO
Rua da Glória, 10, Tel. 42-1298
73418

COMPRA-SE TUDO
Geladeiras, pianos, móveis, objetos de arte e outros, máquinas televisão. Casas completas, automóveis, prédios.
Tel. 48-1901 — MELLO
16084

Máquina de somar
Cr$ 18.000,00
Vendo uma em estado de nova, marca ALDO, com 10 colunas, teclado completo, soma, subtrai e multiplica. Rua Joaquim Palhares 104-A.
16063

TERNOS USADOS
COMPRO A DOMICILIO
Pago até Cr$ 1.000,00
Telefone: 22-4435
16056

PERSIANAS VENEZIANAS
Suas persianas não funcionam regularmente? As cordas ou cadarços estão esgarçados? Procure o quanto antes o médico em 58-4943, que será imediatamente atendido. Serviços garantidos com orçamentos grátis.
11064

INSTRUMENTOS DE MÚSICA

PIANO BENTLEY — Vende-se a particular um piano — "Bentley" com alta sonoridade — Facilita-se um pouco — Rua Dr. Satamini n. 135-B. 18575 75

PIANO — Playel Wolff Cr$ 15.000,00 vende-se, todo em jacarandá, tipo apartamento, ótimo som, perfeito estado, facilito o restante do pagamento. Rua Senhor dos Passos 109 1.º and. sala 4 — esq. Av. Passos. 26589 75

PIANO — Alemão com 3 pedaes, 88 notas, teclado de marfim, e em estado de novo, ótima sonoridade, vendo a vista ou a prazo. Rua Hadock Lobo 140A 18610 75

PIANO LUX — Vende-se em cerejeira clara à Rua Marquês de Valença 88 — Tijuca. 18567 75

PIANO SCHWARTZMANN — Particular vende estado de novo 88 notas, cordas cruzadas, cepo metal, cor escura, perfeito. Telefonar para 25-3451. Base 35 mil. 9251 75

COMPRO 1 PIANO
TELEFONE: 25-7409
Até Cr$ 40.000,00 — URGENTE

COMPRO 1 PIANO 47-2361
16028 75

PIANOS DESDE 18 MIL CRUZEIROS
Facilito o pagamento — Pleiel e outras marcas, cêpo de metal, cordas cruzadas. Rua Hans Staden nº. 13 — Real Grandeza. — Tel. 46-1037. 29296 75

PIANO PLEYEL
VENDE-SE — Tel. 37-4888
18013 75

PIANO — Vende-se um com cêpo de metal, cordas cruzadas, 88 notas e etc — Preço baratíssimo — Praça General Tiburcio 83 — apto. 512 — Tel. 46-6426. 18570 75

VENDE-SE — Um piano "Gordon Son, estilo armário, cêpo metálico, cordas cruzadas, 3 pedais, antigo mas em perfeito estado. Preço único Cr$ .... 25.000,00. Telefone — 27-7191. 14237 75

BECHSTEIN, Bluthner, Lux, Brasil, Welmar e outros conhecidos fabricantes nacionais e estrangeiros. Não compre o seu piano sem conhecer o nosso stock e preços. Largo do Machado, 8, loja H. Galeria ao lado da Caixa Econômica. 12117 75

PIANO — Tôdas as marcas à vista e 20 meses. Rua Dois de Dezembro 112 — Catete.

ACORDEON "Scandali", vermelho — 80 baixos, 5 registros, tem caixa — Rua Farme de Amoedo 149 — Ipanema — Tel. 27-5572 — Pela manhã. 17019 75

COMPRO 1 PIANO 32-3857
17020 75

PIANO
BECHSTEIN
Vende-se um luxuoso próprio para grandes pianistas — Tel. 22-1032. Aceito oferta. Facilito parte do pagamento.
18608 75

COMPRO 1 PIANO
Tel. 48-0431 — Para estudo de menina. 11094 75

PIANOS
Sem entrada, somente esta semana. Aproveite esta oportunidade de apartamentos e 1/4 de cauda, vendem-se novos e usados, dos melhores fabricantes. Não compre sem ver os nossos preços. À vista e a prazo — Rua Seenador Dantas, 19, sala 807 — Edifício Cinelandia.
18607 75

"NÃO VENDA" "SEU PIANO"
Sem me chamar, mesmo com defeito compare minha oferta, não seja ingênuo, não se precipite. Tel. 46-0929.
18592 75

PIANOS NOVOS
A CASA GARSON apresenta ao público o mais lindo e variado estôque de modelos de cauda, armário e apartamento, pelos menores preços da praça e com a mais ampla garantia. Facilitam-se os pagamentos. Ver em exposição nas CASAS GARSON, à Rua Uruguaiana ns. 105 — 109 e Rua do Ouvidor, 137 (entre Avenida e Gonçalves Dias). 05102 75

T.V. RÁDIO E GELADEIRAS

GELADEIRAS — G.E. 1956 de 7 a 14 pés, novas, americanas, super luxo, interior de côr com ou sem prateleiras giratórias 1 e 2 portas, também tenho usadas, várias marcas. Vendo, troco e facilito. Rua Hadock Lôbo, 140-A. 16897 60

OFERECE-SE motorista para casa de família de tratamento. Dá-se boas referências; podendo viajar. Recado para 47-7570, das 9 hs. às 12 e de 14 às 18. GERALDO. 18025 60

PRECISA-SE empregada para todo serviço de quatro pessoas. Não lava. Figueiredo Magalhães, 27, apartamento 301. 18009 51

GRAVADOR — Vendo um, de marca Webcor, último tipo, novo; grava 2 horas. Tel. 32-9911. 18020 60

GELADEIRA — Vende-se uma G. E., 11 pés, prateleiras rotativas, quase sem uso, pela melhor oferta acima de Cr$ 45.000,00. Ver e tratar à rua Bulhões de Carvalho, 355, apto. 15. Pela manhã. 18018 60

WONDER-BAR — Vendo linda geladeira, americana, nova, para escritório. 32-9911. 18021 60

TELEVISÃO G. E., portátil, vende-se ainda na embalagem. Cr$ 23.000,00. Tel. 37-2232. 19015 60

WONDER-BAR, modêlo de luxo, côr mogno, ainda na embalagem, vende-se. Rua Constante Ramos, 70, apto. 301. 19016 60

GELADEIRA — G.E. 9 pés, moderna com carta de garantia da G.E. 5 anos vendo por motivo viagem Rua Domício da Gama 22. Hadock Lobo. 18612 60

GELADEIRA "CROSLEY"

De 8 pés, americana de luxo, com prateleiras na porta e congeladorinteiriço. Pouco uso, aparência e funcionamento perfeito. Preço base: Cr$ 22 mil. Ver Rua Santa Clara, 128 — apto. 702. Tel. 37-8344. 37-0955. 18032 60

RÁDIO-VITROLA R. C. A.

Modêlo 56, original americana, lindo e moderno móvel de verniz vidrado em combinação de pau marfim e jacarandá, possante rádio de 11 válvulas, ondas curtas, médias e longas, último tipo, funcionamento sem ruídos (estática). Toca-discos de qualquer tamanho, long e short playing, com de contrôle eletrônico (superior ao high-fidelity) que elimina as imperfeições e chiados dos discus velhos. Cem por cento automática, desligando totalmente, quando termina o programa. Tem também o revolucionário dispositivo que evita que pessoas estranhas utilizem sua eletrola. Novidades ainda não existentes no Rio em eletrolas das mais modernas ou de mais alto preço, pois não há importação. — Está nova, tem garantia de seis meses, vale 40 mil cruzeiros e por motivo urgente vendo por 15 mil sòmente a vista. — Fone: 37-0089. Rua Dias da Rocha, 31, casa 4. (Esta rua começa defronte ao cinema Copacabana). 13060 60

GELADEIRAS — G.E., Westinghouse, Frigidaire mod 1956 de 7 a 12 pés americanas, todos os modêlos, tenho também usadas tôdas as marcas. Vendo troco e facilito. Rua Senhor dos Passos 109 — 1.º andar — sala 4 esq. Av. Passos. 26588 60

VENDE-SE — geladeira Frigidaire, 6½ pés, importada, gavetas para carne e legumes, estado de nova. Preço base 17.000 cruzeiros. Rua Garibaldi 224, casa 1. Tijuca. 26586 60

TELEVISÃO Portátil RCA — Vendo modêlo 1956, acabada de chegar dos EE. UU., de 8 polegadas lôda vermelha c/ dourados. Antena própria. — Preço: 22.000,00 — Tel.: 57-3783. 27446 60

VENDE-SE uma Geladeira Philco de 10.6 em perfeito funcionamento. Ver e tratar na rua Figueiredo Magalhães, 26 — Apto. 402 — Copacabana. 27430 60

GELADEIRA "G. E." — Americana — Vende-se uma moderna com 6 1|2 pés gaveta para legumes frutas e etc. contrôle automático em série em estado de nova. Preço Cr$ 16.000,00. Ver à Rua Theodoro da Silva 227 — Perto da rua Pereira Nunes. 27447 60

GELADEIRAS — CONSERTOS

Técnico estrangeiro conserta qualquer geladeira na sua casa, num dia e com garantia. — Tel. 37-8344 — EUGENIO — Orçamento SEM compromisso — Atende também aos domingos. 18034 60

CONSERTOS DE GELADEIRAS AR CONDICIONADO

Técnicos estrangeiros conserta qualquer tipo na sua casa ou na oficina. Reforma em geral, pintura, acessórios, borracha. Fone: 57-7756 — Of. 37-0955. 14255 60

COMPRO 1 GELADEIRA 47-2361

16027 60

CAIXAS PARA RADIO-VITROLAS

Vendemos de todos estilos e instalamos os aparelhos — Rua Catete nº. 338 — Loja X. 23994 60

COMPRO 1 GELADEIRA 37-9006 Nova ou Usada

12005 60

GELADEIRA G. E. americana mod. 1957 de 11 pés com imã e pedal e prateleira giratória - ou uma Westinghouse mod. 1957 de 10 pés ambas na embalagem. N. B. - Vendo uma das duas. Fone 37-9006. 185 60

GELADEIRA SERVEL, a gás engarrafado (Gasbrás ou Ultragás), Americana, pouco uso, perfeito funcionamento, vendo barato. Rua Cesário Alvim, 32 - Tel. 46-4417 - Botafogo - Própria para fazenda.

GELADEIRA ELECTROLUX, a querosene, de 9 pés, último modelo, pouco uso, perfeito funcionamento, congelador inteiriço, vendo barato. Rua Cesário Alvim, 32 - Tel. 46-4417 - Botafogo. 13304 60

CONSERVADORA DE SORVETE KIBON, de 8 bocas, com 6 meses de uso, ótimo funcionamento, motor de 1/2 HP., 110/220 volts, 50/60 ciclos, tampas de aço inoxidável, vendo barato. Rua Cesário Alvim, 32 - Tel. 46-4417 - Botafogo. 13307 60

GELADEIRA G.E. AMERICANA 9 1/2 Pés Nova — Cr$ 33.000,00

Vende-se uma inteiramente nova, com garantia e com grande acomodação interna. Urgente — Ver e tratar à Avenida N. S. de Copacabana, 986, apto. 501 (esquina de Xavier da Silveira). 18030 60

COMPRO 1 GELADEIRA

nova ou usada, para particular, mesmo que precise pintar. Tel. 48-1901. Silveira). 27467 60

FORD — 1953

Customline, Sedan 4 portas, Mecânico, Rádio, etc. Excelente estado de conservação. - Aceito troca, Tratar Rua México, 31-C. Tel.: 52-8865. 18614 60

T. V. ADMIRAL — 21" —

Conjugado, importado, móvel côr escura. Praticamente novo. Imagem perfeita. Rádio e toca-discos alta fidelidade. Preço de ocasião Cr$ 50 mil — Ver à noite. Rua Almirante Cócrane, 236. — Apto. 202 — Praça Saenz Pena. 27421 60

TELEVISÃO PHILLIPS 17" pouco uso, vende-se por Cr$ 23.000,00 à vista. Tratar A Av. Atlântica, 1166 apto. 504. 17005 60

TELEVISÃO, 21 pol. tela Rayban marca G.E. movel console 2 portas, modelo de luxe 1956, sem uso vendo Cr$ 45.000,00. Av. Copacabana, 20º apto. 607. Tel. 37-8172 ou 57-1575. 16019 60

RADIOVITROLA ZENITH totalmente importada funcionamento perfeito. Vendo Cr$ 13.000,00. Av. Copacabana, 209 apto. 607. Tel. 37-8172 ou 57-1575. 16020 60

VENDE-SE POR 10.000,00 — Uma rádiovitrola de 10 válvulas, ondas curtas e longas, toca-disco long-play 3 velocidades com pouco uso. Rua Pinheiro Machado, 57 -c/9 - Laranjeiras. 27356 60

GELADEIRA Westinghouse americana com 3 anos de uso tem ainda 2 anos de garantia, vende, à Rua Voluntários da Patria, 166 — Apto. 102 — BOTAFOGO. 27463 60

PINTURA DE GELADEIRA

a pistola, com tinta Duco por 700 cruzeiros em qualquer bairro — Sr. Walter — Tel. 26-7965. 27954 60

COMPRO 1 GELADEIRA

Familia compra 1 geladeira para uso, que esteja funcionando — Pago à vista. Tel. 58-4789 — Urgente. 19828 60

GELADEIRA G. E. - 12 Pés MOD. 1956 — 2 PORTAS

Vende-se unica no Rio, interior em 2 côres, está nova, importada dos EE. UU. prateleiras giratórias com certificado de garantia de 5 anos. Aceito usada em troca e facilito o pagamento. — Rua Senhor dos Passos, 109 — 1º. and., sala 4, esq. de Av. Passos. 36587 60

GELADEIRA FRIGIDAIRE 6 pés — Cr$ 18.000,00

Vende-se uma americana em ótimo estado muito bonita — Urgente — Negócio de rara ocasião — Ver e tratar Av. N. S. de Copacabana nº. 986, apto. 501 (esquina de Xavier da Silveira). 27468 60

PINTURA DE GELADEIRAS

a domicilio. Tratar com especialista Pintor Gennadi. Tel. 27-1921. 4987 60

SUA GELADEIRA PAROU?

CHAME 27-3473

Técnico especializado conserta sua GELADEIRA, AR CONDICIONADO ou, MAQUINA DE LAVAR ROUPA, no mesmo dia em sua própria casa com a máxima urgência e garantia real. 23140 60

CONSERTO DE GELADEIRA — AR CONDICIONADO

Técnicos estrangeiros com grande prática em refrigeração consertam no mesmo dia com garantia e rapidez em sua casa. Orçamento sem compromisso. Tel 27-3234, oficina 100% especializado. 24671 60

SUA GELADEIRA...

Apresenta qualquer defeito? Necessita de reforma? Não a entregue na mão de inexperientes! *Entregue à REFRIGERAÇÃO FRIO PAN*

Consertos — Pinturas de qualquer tipo de geladeiras ou máquinas de lavar — Ar condicionado, etc. — Solicite visita de um nosso técnico pelo

Tel.: 37-2792

OFICINA — R. Benjamin Constant n. 35, fundos. 10284 60

PINTA-SE GELADEIRA

A PARTIR DE Cr$ 700,00

A pistola em seu domicilio tinta Ducò, serviço garantido, trocam-se borrachas. Serviço perfeito também máquina de lavar roupa. Tel. 27-5438. Atende-se aos domingos. Deixar recado, sr. Farias. 568 60

PINTURAS EM APARTAMENTOS, CASAS E GELADEIRAS

Executamos qualquer serviço concernente ao ramo. Dispomos de pintores profissionais. Fazemos qualquer pintura, damos garantias. Orçamento grátis. Tels. 27-8965, 42-7783 e 57-2359, sr. Oliveira. 781 60

SEU RÁDIO?

Parou? Consertos, hoje mesmo perfeitos e garantidos por técnicos estrangeiros. Qualquer tipo de rádio ou eletrola. Adaptação. Enrolamento. Preços mais baratos. Em sua própria casa ou nas Oficinas de Rádio da Rua São José, 54. — Fone 26-5946. 24063 60

CAIXAS PARA RÁDIO-VITROLAS E MESAS-GABINETE PARA MÁQUINAS DE COSTURA

A partir de Cr$ 1.200,00 em pau-marfim, modernas, chipendale, colonial, rústica, pé palito, etc., etc. — MARQUES — Rua Uruguaiana n. 11, 2.º andar, por cima da sapataria. 17931 60

CONSERTO VOSSO TELEVISÃO

Casa conceituada há 10 anos, instalada à Rua Uruguaiana n. 11 - 2.º andar, por cima da sapataria, conserta o vosso TV, rádio ou toca-discos, dando certificado de garantia — Telefone 32-4621, Marques. 13058 60

TELEVISÃO DE 21" A PRAZO

Vende-se a partir de Cr$ 32.000,00, com garantia. Marcas: Admiral — Invictus — Emerson — Tele-King — Semp-Stromberg — Philips — General Electric, etc. — Rua Ramalho Ortigão, 12 - sobreloja. 33895 60

PINTURA DE GELADEIRAS

SÓ POR Cr$ 800,00

Pinta-se à pistola, a domicílio, em branco ou côres. Acabamento perfeito. — Pintamos as grades com alumínio, grátis. — Sr. JATO — Telefone 37-9471. 14216 60

TELE-SERVICE

NOME REGIST.

A MAIOR ORGANIZAÇÃO EM CONSERTOS DE TELEVISÃO SERVIÇOS COM GARANTIA DE 3 MESES

ZONA SUL: Rua Teixeira de Melo, 25 - Loja — Tel. 47-2970

ZONA NORTE: Rua Barão de Mesquita, 769 - loja — Telefone 58-7454.

BELO HORIZONTE: Rua Guacurús, 687 - loja - Tel. 4-2468. 27953 60

TUBOS DE TELEVISÃO

CINESCÓPIOS

Não jogue fora seu tubo inutilizado ou defeituoso, nem desperdice dinheiro comprando outro novo. Seu tubo será restaurado pelo mesmo processo de fabricação com garantia, mesma duração e menor preço.

KRUEL, FRAGOZO & CIA. LTDA.

RUA DO SENADO N.º 202 — TEL. 32-6724 13080 60

AUTOMÓVEIS DE OCASIÃO

BEL AIR 1954 — Power Glide - 4 portas marfim e azul claro - Sem intermediários telefone 43-8145 (Werneck). 18533 64

VENDE-SE um carro Hundson 1950 coupe ótimo estado pela melhor oferta ou troca-se por um carro menor. Ver com Claudio. Rua Frei Caneca, 474. 17015 64

FORD VICTÓRIA — 1956 —

Fairlane — Hidramatic, superequipado. Aceito troca. Rua México, 31-C — Tel. 32-8865. 19833 64

CHEVROLET BEL-AIR 1953

Vendo, 4 pts., mecânico, equipado. — Unico proprietário. Estado de novo. — Preço Cr$ 550 mil. Av. Mem de Sá, 48.

CADILLAC ELDORADO 1953

Vendo, canário capota negra, inteiramente equipada e absolutamente nova. Troco e facilito. Av. Mem de Sá, 48.

KAISER LUXO 1951

Vendo, 4 pts., mecânico, equipado, deslumbrante estado de conservação. Troco e facilito. Av. Mem de Sá, 48.

OLDSMOBILE "88" 1951

Vendo, 4 pts., equipado, excepcional estado de conservação e funcionamento. Troco e facilito. Av. Mem de Sá, 48.

VANGUARD UTILITY 1951

Vendo, raro estado de conservação. Troco e facilito. Av. Mem de Sá, 48.

FORD CUSTOMLINE 1953

Vendo, 4 pts., equipado, mecânico. O mais novo do Brasil. Troco e facilito. Av. Mem de Sá, 48. 11171 64

CAMINHONETE PICK-UP — Vendo urgente ótimo estado 1951 — 800 Ks. — 85 H. P. 6 cilindros ideal para carga e passeio. Ver e tratar Rua Acará 65 — Vaz Lôbo — Sr. Benedito. 33576 64

FORD 1951 — Vende-se pela melhor oferta Ford 1951 sedam 2 portas em bom estado. Ver na garage Nunes à Rua General Argôlo, 187 e tratar com o sr. David à Rua Santa Luzia, 798 - 11.º andar, ou telefonar sua oferta para tel. 22-1940. 19792 64

CAMINHÃO FORD 1955

Rhein-Alemão — 6 toneladas de fábrica Reduzida. Estado de novo. — Grande facilidade de pagamento. — Tratar à Rua México, 31-C. Tel. 32-8865. 19830 64

OLDSMOBILE "98" 1950 Cr$ 230.000,00

Vendo, 4 portas, equipado, ótimo estado — Negócio urgente de oportunidade — Av. Mem de Sá, 48. 39339 64

JEEP LAND ROVER — 1952, capota alúmino. R. Marrecas, 40 - Tel. 22-0567. 19807 64

FORD 1951 — Canadense, cinza, 2 portas. Particular vende, impecável, forrado a plastico alemão, pneus novos de banda branca, rádio de fábrica, tapete originais, funcionamento perfeito, revestido de underseal. Cr$ 350.000,00 — Lara — 22-5924 — 29273 64

MERCURY — 40

Vendo conversível, pneus novos, rádio, pintura e capota, motor 100 por cento. Motivo urgente à vista pela melhor oferta. Telefone 27-2327, das 9 às 12 e 19 às 22 horas. 27435 64

HUMBER — 1951

Vende-se um em estado de novo — Tels.: 22-3691 e 42-9035. 18583 64

ALUGAM-SE CARROS

Chapas particulares s/ chofer, americanos Mecânicos, equipados, modelos 52, 53, 54, 55, 56. Informações: telefone: 46-8943 Avenida Prado Júnior, 145-A, Loja — Copacabana. 21046 64

FORD PIKEFET 1931 — Cr$ 125.000,00 — Vendo em perfeito estado com Cr$ 60.000,00 de entrada restante 3.000,00 por mês. Tratar tel. — 27-0803 ou .. 57-3783. 14244 64

SKODA — Vende-se. Ver e tratar à Rua Leite Leal, 135. 21534, 64

FIAT 1400 — Vendo completamente nova, cor verde, 4 portas, rádio, tapetes, finos e forração plástica, fazendo entre 9 e 10 quilômetros com 1 litro de gazolina. Ver todos os dias, com o guardador, à Rua Pedro Lessa, entre Av. Rio Branco e Rua México. 20291 64

SKODA

Particular vende modêlo 55 completamente equipado com ... 5.000 kms. rodados. Ver e tratar à rua Júlio de Castilhos, 15-B.

HILLMAN — 1953

Vende-se em estado de novo. Ver e tratar à Praça 15 de Novembro 20, sala 503 — Tel. 23-0827. 17030 64

ALUGUE UM AUTOMÓVEL

Dirija você mesmo. Chapas particulares. Ultimos modelos. Rua Francisco Otaviano, 35. Telefones: 27-8904 e 37-1470 — Copacabana. 10002 64

PNEUS

NOVOS — Grandes vendas com 10+5% descontos.

RECAUTCHUTADOS: Aro 15 prêtos e brancos, preços tabela antiga. Trocamos na hora com carcassas perfeitas.

MEIO-USO: grande estoque de prêtos e brancos perfeitos.

BATERIAS: Descontamos 450 cruzeiros pela velha na compra — Rua Aires Saldanha, 34-A-27 — Copacabana — Telefone: 47-7779. 22034 64

Atenção! amigo automobilista...

cuide do seu carro mantendo-o sempre 100 %. Com perfeição, rapidez e honestidade

Carburação
Distribuição
Velas
Bomba de gasolina
Ponto de motor
Compressão de motor
Regulagem de tuchos
Raspar carvão
Esmirilar válvulas

A CASA ABEL ALMEIDA

mantém técnicos especializados ao seu dispor.
137, ALMIRANTE COCHRANE, 137 — TEL. 48-1552.
(à 400 metros da Praça Saenz Pena)

Canos de Descarga e Silenciosos

Grande stock para todos carros — Canos coletores, adaptações, orçamentos sem compromisso. Serviços rápidos com hora marcada. Rua Aires Saldanha n. 34-A-27 — Copacabana — Tel. 47-7779. 17043 64

MERCURY 51

Pouco uso, tudo original, rodados 40 mil milhas, montada nos EE.UU., 5 pneus banda branca, underseal total, hidramático, motor perfeito, rádio, equipamento e acessórios, 4 portas, por Cr$ 345.000,00 inclusive seguro. Rua Prudente Morais, 1.488 — Tels. 23-4816 — 47-4197. 19719 64

FORD 1953

Mecânico — 4 portas — Rádio, forrado nylon — Unico dono — Estado impecável. Preço único à vista Cr$ 450.000,00. Tratar das 9 às 12 horas, hoje, à Rua 19 de Fevereiro n. 26 — Botafogo. 18515 64

Para nós Nenhum "FORD" tem segredos!

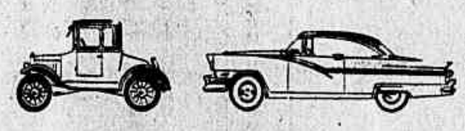

Seja para um Ford de "bigode", seja para um modêlo 56, sempre sabemos o que convém mais a cada caso — graças à assistência permanente dos inspetores e boletins técnicos da própria Ford!

E AINDA MAIS -

Empregamos Peças Ford Legítimas
Trabalhamos com ferramentas exclusivas
Temos mecânicos treinados pela Ford
Cobramos preços sempre razoáveis

Num REVENDEDOR Ford — V. nunca paga o "consêrto do consêrto"!

1.159

CAMIONETE PICK-UP

VENDO URGENTE

Ótimo estado - 1951 - 800 Ks. - 85 H.P. - 6 cilindros — com capota de lona e bancos desmontáveis, ideal para carga e passeio. Aceito ofertas. Ver e tratar Rua Acará, 65 — Vaz Lobo — Sr. BENEDITO. 28460 64

NÃO VENDA SEU AUTOMÓVEL

SE PRECISAR DE DINHEIRO

Resolvemos, AINDA HOJE, a sua situação financeira, com garantias recíprocas. Rua Evaristo da Veiga n. 35, sala 605, esquina da Rua Senador Dantas. Telefone 22-6180. 17055 64

OLDSMOBILLE 88 — SEDANETTE

GRANDE OPORTUNIDADE

Urgente! Vendo, em magnífico estado de conservação, pouquíssimo rodado (apenas 46.000 kms.) tipo 1949, um só dono. Pintura novinha, rádio, etc. Submeto a qualquer prova de máquina. Motivo: viagem imediata ao estrangeiro. Preço: melhor oferta acima de Cr$ 300.000,00. Rua da Quitanda n. 80 - 8.º andar, das 8,30 às 18 horas. Telefone: 23-1100. Sr. Flávio. 31526 64

OLDSMOBILE — 1953

(CONVERSIVEL)

Modêlo 98 — Direção hidráulica, freio ar, etc. Aceito troca. Facilito parte. Tratar Rua México, 31-C. Tel. 52-8865. 26494 64

SR. AUTOMOBILISTA

CONSERTE SEU CARRO E NOS PAGUE EM PRESTAÇÕES

Fazemos qualquer serviço em seu automóvel (mecânica, lanternagem, pintura, etc.), em módicas prestações mensais.

AURORA COM. E IND. DE MÁQ. LTDA.

Rua México, 45 - 10.º and. - s/ 1001 — Tel. 22-6898

FORD F-350

Vende-se chassi F-350, 1956, 8 cilindros, cabina fechada americana, 120", entre eixos, pneus duplos, próprio para picku-up ou Furgão.

Ver e tratar na Importadora de Automóveis e Máquinas. Rua do Resende n. 147. Tel. 52-2644. — Facilita-se o pagamento. 76494 64

FORD F-600

Vende-se novo. Cabina americana, 8 cilindros, 172" entre eixos, pneus duplos, chassis longo. Facilita-se o pagamento. — Ver e tratar na Agência Ford — Rua do Rezende, 147 — Telefone: 52-2644. 76495 64

FORD F-500

Vende-se novo. 8 cilindros, cabina americana, 154" entre eixos, pneus duplos. Facilita-se o pagamento. — Ver e tratar na Importadora de Automóveis e Máquinas — Rua do Rezende, n.º 147 — Telefone: 52-2644. 76493 64

ANÚNCIOS

Meias Nylon

Tela de Aranha 80 cruzeiros, malha 60 a 60 cruzeiros. CASA ZILDA, Rua Santana, 223. 21077

PRODUTOS DO INSTITUTO DE BELEZA Mme. Margarida

MACHADO DE ASSIS N.º 20

MÁSCARA VITAMINOSA
Para usar como suco de frutas

LOÇÃO DE PEPINO
Para limpeza completa da pele

ÓXIDO CANFORADO
Fechar os poros e diminuir a oleosidade

MEL CREME
CREME DE AMÊNDOAS
Para pele sêca
MARCA REGISTRADA
VENDAS NA

CASA CÍRIO
RUA DO OUVIDOR N.º 181

CASA SLOPER
RUA URUGUAIANA E AV. N. S. DE COPACABANA

PEDICURO CALISTA

Calos, cravos, esponjas, parasitas, unhas encravadas, verrugas, plantar-ôlho-de-perdiz, indolor — Rua Gonçalves Dias, 30-A, junto à Confeitaria Colombo, sala 42, 4.º — Telefones: 42-9681 e 38-7821 — ANIBAL RODRIGUES. 08624

SMOKINGS ALUGAM-SE

Alugam-se smokings, casacas, fraques summers e roupas de casamento — Rua dos Arcos 18 — 3º. andar — ROLAS 32-6414 — Tem elevador. 4975

ASTENIA SEXUAL

Voronof revolucionou a Medicina demonstrando a possibilidade da restauração das energias perdidas e do vigor sexual. Chamamos pois a atenção da classe médica para a fórmula do TONOKLEN (comprimidos), destinada à restauração das funções genitais. Nas drogarias ou pelo reembôlso. Caixa Postal 4 — Tijuca — Rio. Tel. 48-3087 — Peçam literatura. 5087

Gás Gaste pouco com Cr$ 20,00

GASISTA CARLOS OU CASTRO — Tel. 28-2558

Com 20 cruzeiros V. S. terá seu fogão limpo, sem escapamento e regulado e que diminuirá de 20 a 30 por cento de economia, reforma fogões, aquecedores. Atendem-se todos os bairros. 8118

Seu TV está falhando?

Está sem imagem ou sem som! Dificuldades no canal 13!
Chame: 48-7407
Técnicos de plantão na Zona Sul e Zona Norte. 27339 60

SUA TELEVISÃO ENGUIÇOU!

CHAMAR: 37-3220

E o nosso carro de serviço atenderá no mesmo dia, consertando na SUA PRÓPRIA CASA, com máxima urgência. Serviços garantidos, com técnicos estrangeiros. 27634 60

CONCERTO DE GELADEIRA

Máquinas de lavar
Pintura a Ducco
TEL. 27-1525
Técnico estrangeiro 19033 60

Concertos de Rádios e TV

APARELHOS DE CINEMA
MONTAGEM — MODIFICAÇÕES
"ALTA FIDELIDADE"
Tel. 37-3568
Rua Carvalho de Mendonça, 24 — Loja 24-G.
Copacabana — Galeria Duvivier.
Oficina autorizada PHILIPS
Técnicos estrangeiros. 22176 60

Televisão - Serviço técnico

Consertamos para o mesmo dia em sua residência, TV, rádio — Garantia de 6 meses. — Técnicos especializados tôdas as marcas. — Antenas para todos os canais — Menores preços. — Atendemos todos os bairros até 22 horas. Não cobramos visitas. — Tels. 49-1255 e 29-6129. 19814 60

GELADEIRAS

Consêrto de geladeiras domésticas ou comerciais de qualquer marca, nacional ou estrangeira, carga de qualquer gás, pintura, consêrto de rádios, vitrolas, televisão ou qualquer aparelho elétrico. Compramos geladeiras usadas, mesmo com defeitos. Rua Frei Caneca n. 17. Fones 52-3625 ou 32-3144. 27439 60

TELEVISÃO 21"

Se V. S. vai comprar seu T.V. à vista então faça uma visita s/ compromisso a A. Rodrigues Rádios, e goze de um desconto que varia de Cr$ 8.000,00 a Cr$ 10.000,00. Temos os últimos modelos de WINDSOR-STROMBERG CARLSON, INVICTUS, R.C.A. VICTOR e outras marcas, 100% garantidos e instalados c/ duas antenas externas. Largo de São Francisco n. 26 - sala 713. EDIFICIO PATRIARCA. 18581 60

68 CANAL 68

Televisões e Geladeiras

Rua Buenos Aires, 68 - 2.º andar, ao lado da Casa Sucena. Televisões de 21" a 27" polegadas, Modêlo 56, da melhor marca. PHILCO — TELE-KING — INVICTUS, etc. Com garantia. Preços os mais baratos da cidade. Rua Buenos Aires n. 68 - 2.º andar. 15052 60

Conserto e instalação de Geladeiras, Ar Condicionados e Máquinas de Lavar Roupa

Orçamento sem compromisso, garantia real. Serviço feito na sua própria casa, no mesmo dia com nosso carro ambulante de oficina. Chamar tel.: 47-5406 (Oficina ambulante) 353 60

EMPREGOS DIVERSOS

TOPÓGRAFOS — Grande emprêsa oferece lugar de futuro preferência a solteiro que possa viajar. Tratar à Rua México, 3 — 2.º andar — Sr. COIMBRA. 33578 50

OFERECE rapaz de boa instrução e apresentação para trabalhar parte da tarde. Carta para portaria núm. 27.417. 27417 50

PARA SENHORA IDOSA — Precisa-se de uma pessoa de responsabilidade, que saiba ler e escrever, para atender aos serviços e fazer companhia a uma senhora de idade. E' indispensável dar referências. Tratar à Rua Maria Quitéria n.º 32 — Ipanema. 29307 50

MOÇA de representação social ou corretor de publicidade, altamente credenciado precisa-se para publicidade política e social à base de 40% e mais 10 mil cruzeiros à base de produção. Tratar das 9 às 11 ou das 17 às 18 horas, na Av. Erasmo Braga, 227, sala 315. Castelo. 15027 50

SECRETARIA — Precisa-se de perfeito esteno-datilógrafa. Tratar à Rua Debret, 23 — 11.º andar — s| 1111|15 das 17 às As 18 horas. 33580 50

ENGENHEIRO — Emprêsa nacional possue 3 vagas preferência a solteiro que possa viajar. Tratar Rua México 3 — 2.º andar com sr. COIMBRA. 33579 50

FIRMA AMERICANA — Precisa urgente esteno-datilógrafa em inglês. Av. Nilo Peçanha 12 — 8.º andar — s| 816 — Fone 42-6773. 33577 50

Empregos domésticos

PRECISA-SE de uma boa empregada, para todo serviço de apartamento de casal sem filhos, que durma no serviço. Paga-se bem, exige-se carteira e referências. Rua Leopoldo Miguez, 144 apto. 401. Copacabana. 15014 51

OFERECE-SE um casal para zelador de edifício com 30 anos de idade honesto com boas referências e com muita prática do ramo, com vários anos de serviço prestado no ramo. De côr branca. Falar com sr. Cândido. Tel 47-2494. 19027 51

COZINHEIRA, precisa-se para pequena família, competente, e que lave roupas miúdas, exige-se referências: ordenado Cr$ 2.500,00. Av. João Luiz Alves, 154 — Urca. 29309 51

Cozinheiras

OFERECE cozinheira, arrumadeiras lavadeiras, babás e governantes c| referências. Procurar de segunda a sábado. Telefonar 42-6967. 21051 52

COZINHEIRA — Família estrangeira precisa de uma boa cozinheira paga 2.500,00 de preferências portuguêsa. Exigem-se referências. Tratar rua República do Peru. 101 apto. 901 Copacabana.

COZINHEIRA de forno e fogão — precisa-se para casa de alto tratamento em Leblon. Tratar das 7 às 11 horas da manhã - Tel. 27-6489. 18523 52

COZINHEIRA - LAVADEIRA — Precisa-se para pequena família. Ordenado 1.500,00. Rua Guilhermina Guinle 151. 18028 52

Arrumadeiras e Copeiros

PRECISA-SE de uma empregada de reponsabilidade com bastante prática de copeira e arrumadeira e que durma no emprego. Exige-se referências da última casa em que trabalhou. Ordenado Cr$ 1.500,00 ou a combinar. Casa de um casal. Tratar à Rua Saboia Lima, 84 - Tijuca - Fim da linha do bonde Aguiar Fábrica - telefone 48-9128.

PRECISA-SE cosinheira para o trivial — Exige-se referencias — Pagase bem — Tratar à rua Caruaru 653, Grajaú. 17042 52

ARRUMADEIRA — Pela manhã ou a tarde. Condições: ótima aparencia e educação. Apto. pequeno. -Tratar: Rua Joana Angelica, 192 apto. 201. Ipanema. Favor não telefonar. Não tendo ótima aparencia, favor não se apresentar. 29279 53

Amas e Governantas

BABA — Precisa-se para uma criança de 3 anos. Exigem-se referências e muito bom aspecto. Rua Miguel Lemos, 131 apto. 302 — Copacabana. 15038 54

GOVERNANTE

Família Americana procura governante para cuidar de duas meninas, de 3 e 5 anos. Telefone para 46-1750 ou apresente-se à Rua Benjamin Batista, 180, apartamento n.º 602, Jardim Botânico.

SENHORA moça, clara educada, documentada sabendo ler, se oferece para trabalhar para pequena família de tratamento, ou todo serviço de casal tendo conhecimento também de trabalho em colégios detalhes e ordenados a combinar. Quem se interessar favor telefonar 45-2160 depois das 16 horas diàriamente. 4993 55

ATENÇAO MAE FUNCIONARIA

Senhora alemã, oferecendo ótimas referências, com longa prática no trato de crianças, aceita de recém-nascidos até 2 anos de idade, para tomar conta em sua casa, das 8 às 18 horas, diàriamente, exceto domingos e feriados. Falar com d. Elfride, rua Almirante Alexandrino, 356 — Apto. 502. 29325 50

Secretária

Precisa-se para firma de Representações, com algum conhecimento de contabilidade, boa caligrafia, datilografia, etc. Apresentar-se por favor à Av. Henrique Valadares nº. 17, depois das 14 horas.

VENDEDOR

para Loja de Decorações em Gêsso

Precisa-se um, de preferência conhecedor do ramo ou pessoa de bom gôsto com alguns conhecimentos de desenho ou decoração. Se possível com noções de serviço de escritório. Apresentar-se com documentos, no horário comercial, à Av. Prado Junior 257 - loja. 29338 55

SECRETÁRIA,

com redação própria em português, francês e inglês, grande experiência e conhecimentos gerais de serviços de escritório, importação, etc, procura colocação. Cartas para a caixa n. 29259 dêste jornal. 29259 55

ÓTIMA OPORTUNIDADE

Sociedade Financeira oferece a pessoas relacionadas e ativas um serviço extra fácil e rendoso. Tratar de segunda às sextas-feiras, das 14 às 17 horas, na Av. Presidente Vargas n 290 - 9.º - s. 909. 11065 55

ORDENADO 14.000 CRUZEIROS

Procura-se jovens laureados para cargos de Economista e de Assistente de Diretoria à grande organização industrial-comercial.

Escrever para portaria dêste jornal n.º 27372 indicando idade, estado civil, nacionalidade e referências. 27372 55

PRECISA-SE

de cozinheira de forno e fogão, de preferência que conheça o trivial americano. Exige-se referências. Ordenado Cr$ 2.500,00. Tratar à Rua Desembargador Alfredo Russel n 146 — Leblon, entre 8 e 12 horas. 11159 55

TÉCNICO TEXTIL

Precisa-se para uma fábrica no Estado de Sergipe, podendo ser estrangeiro, que prove competência. Tratar à Avenida Rio Branco n. 4 - 11.º pavimento. 27353 55

ENGENHEIRO

Emprêsa nacional possui 3 vagas para engenheiros, preferência a solteiro que possa viajar. Lugar bem remunerado de início de carreira e de grande futuro. Sigilo absoluto. Tratar à Rua do México, 3 — 2.º andar, com Sr. Coimbra. 18530 55

TOPÓGRAFOS

Grande emprêsa oferece lugar de início de carreira, bem remunerado e de grande futuro, preferência a solteiro que possa viajar. Sigilo absoluto. Solução imediata. Tratar à Rua do México, 3 — 2.º andar, com Sr. Coimbra. 18531 55

VENDEDOR

Tradicional firma desta praça, operando em grande escala no ramo de produtos químicos pesados, especialidades, pigmentos, e produtos correlatos, admite vendedor de comprovada capacidade, prática do ramo e bem introduzido junto às industrias consumidoras. Só serão levadas em consideração ofertas de candidatos realmente do ramo e que preencham os requisitos dêste anuncio. Cartas com pormenores, referências e pretensões para ENÉRGICO 19828 na portaria dêste jornal. 19828 55

3 MOÇAS

Precisam-se — Boa aparência, para trabalho externo. Ordenado e comissão — Atendemos das 9 às 11 e das 15 às 17 horas — Paula Freitas, 19 — Apt.º 1210 — Copacabana — Pôsto 3. 18044 55

OFERECE-SE

Pessoa perfeitamente a par e experiente em negócios de exportação, importação, vendas, serviços gerais de escritório e com gôsto por organização. Sou correspondente e taquígrafo para inglês, português e alemão. Desejo voltar de São Paulo ao Rio. É favor marcar hora para entrevista para o sábado, quando estarei no Rio, pelo telefone 27-5576, deixando recados para Franz. 31524 55

ESTENO-DATILÓGRAFA

Precisa-se com prática de secretária. É indispensável que seja hábil estenógrafa e dactilógrafa e tenha redação própria. Tratar no CEPA — Rua Senador Dantas n. 118 - 9.º andar - s/ 912 — Edifício do Liceu Literário Português. 31510 55

FIRMA AMERICANA

precisa urgente estenodactilógrafa em inglês. Português recomendável, mas não essencial — Horário: das 8,30 às 17,30 — 5 dias por semana. Av. Nilo Peçanha, 12 — 8.º andar — Salas 816/818 — Telefone: 42-6773. 27414 55

VENDEDOR

Oferecemos oportunidade para vendedor desembaraçado e de boa apresentação para trabalhar junto à indústria e comércio. Dá-se ajuda de custas e comissão. Apresentar-se entre as 16 e 18 horas à Av. Rio Branco, 277 12.º — conjunto 1202. 26593 55

CONTADOR - ECONOMISTA

Grande emprêsa oferece lugar de início de carreira, bem remunerado e de grande futuro, preferência a solteiro que possa viajar. Sigilo absoluto. Solução imediata. Tratar à Rua do México, 3 — 2.º andar, com Sr. Coimbra. 18529 55

SECRETÁRIA

Precisa-se de perfeita estenodactilógrafa, que tenha boa apresentação e real prática de escritórios e relações públicas. Inútil apresentar-se sem essas condições. Ordenado conforme capacidade. Tratar pessoalmente à Rua Debret, 23, 11.º andar, salas 1111/15, das 17 às 18 horas.

GRAVADOR

Procura-se para chefiar seção de clichês em zinco (reticula e traço). Horário completo. Paga-se bem. Sigilo absoluto. Cartas indicando experiência e ordenado pretendido para a caixa n.º 4980 neste jornal. 4980 55

Encarregado de estereotipia

Procura-se técnico em calços de clichês, calandra, etc. Horário completo. Paga-se bem. Máximo sigilo. Cartas indicando experiência e ordenado pretendido para a caixa n.º 4982 neste jornal. 4982 55

RETOCADOR DE FOTOGRAFIAS

Procura-se, horário completo. Paga-se bem. Máximo sigilo. Cartas indicando experiência e ordenado pretendido para a caixa n.º 4981 neste jornal. 4981 55

MELHORE SUA RENDA

Trabalho sem horário, com cadastro organisado e assistência permanente por instrutores especialisados. Procurar secção de Produção, á rua S. José, 90 — 4.º and. das 9 às 12 e das 14 às 18 horas. 88074 55

CORRESPONDENTE.

INGLÊS - PORTUGUÊS

Brasileiro, taquígrafo e correspondente em Inglês e Português, tradutor, com longa experiência, apresentando ótimas referências, aceita oferta para serviço permanente em organização de primeira ordem. Cartas para esta redação para TAQUIGRAFO, sob o n.º 18.577. (18577)

Expanding Canadian Industrial concern requires importation assistant to handle all phases of this work. Essential requirements are Brazilian birth, perfect command of written English and ability to draft English commercial correspondence, under 36 years of age, 5 years minimum experience in this field, actually employed similar job. Interviews will only be granted if these requirements are fully met and against personally delivered hand written application between 8 and 11 am to Da. Maria Teresa at Av. Rio Branco 57, 18th floor. 19735 55

AUXILIAR CONTABILIDADE

Importante indústria precisa de auxiliar que tenha o curso de Contador. Cartas com informação e pretensões para portaria dêste jornal para o n.º 27-337. 27337 55

RECEPCIONISTA

Ainda temos uma vaga para uma moça desembaraçada com conhecimentos de inglês e que saiba escrever à máquina — Av. Rio Branco, 173 — 6.º andar — D. Helga. 11076 55

Modas e Bordados

VENDE-SE magnífico casaco de tricot inglês, feita a mão, cor cinza com bolso, tamanho 46. Tratar à Rua Joaquim Nabuco, 250 (casa). 27331 81

REFORMAS DE CAMISAS — Punhos, peito, colarinho. Feitio de novas sob medida. Consertos de ternos em geral com perfeição. Buscamos a domicilio pelo fone 46-9046 — Rua Jardim Botanico 202. 20824 81

BLUSAS, SAIAS E CALÇAS COMPRIDAS, ultimas criações. Mme. NICO, Rua Paula Freitas 54, apto. 102, Copacabana Pôsto 3 - Tel. 37-7944.

PELES — Reformas, consertos, lava seus agasalhos, velhos ficam novos, faz lindas estolas, renova suas colchas de vicunhas — Rua Marquês de Olinda, 58 — Botafogo. Tel. 26-7973.

ATELIER ALTA COSTURA — Executam-se vestidos, toiletes e esportes. Fino acabamento. Rua Raimundo Correa, 20, apto. 703. Tel. 37-6465.

MÁQUINAS EM GERAL

TOURNAPULIS ELETRICOS
Modêlo C - Roadster
Motor G.M. (estado de novo)
Ver Av. Brasil n. 8.502
Tratar Av. Graça Aranha n. 182 - 12.º
GEOPAN
64664

D-8 CATERPILLAR
Ótimo estado
Ver Av. Brasil n. 8.502
Tratar Av. Graça Aranha n. 182 - 12.º
GEOPAN
64663

GERADOR SIEMENS 100 Kva
Vende-se gerador SIEMENS, 100 KVA, com quadro de contrôle
MOTOR DIESEL
Marítimo GM, 6 cilindros, 170 HP.
Tratar à Rua Coronel Almeida, 53 — Piedade — Telefone: 49-8068, com o DEPARTAMENTO COMERCIAL
84009 78

TIJOLOS feitos pelas Marombas MAROBRAS

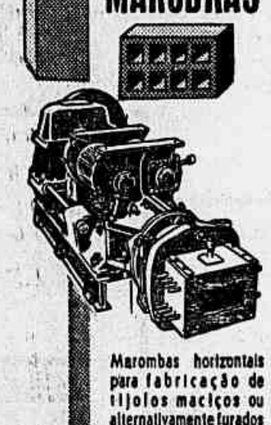

Marombas horizontais para fabricação de tijolos maciços ou alternativamente furados de TÔDAS AS CAPACIDADES.
PRONTA ENTREGA GARANTIDAS E SEGURAS
MÁQUINAS RODOVIÁRIAS BRASILEIRAS S. A.
MAROBRAS
Tels.: 42-5218 e 42-7437
Rua México, 11
RIO DE JANEIRO

COFRES "INTERNACIONAL"
Os cofres "Internacional" são garantidos contra fogo e roubo. Formidável sortimento de cofres e portas para casas fortes em todos os tipos e tamanhos para todos os preços. M. J. de Almeida & Cia.
Rua Luiz de Camões n.º 108
16742

BATEDEIRA ELÉTRICA
Vende-se uma batedeira elétrica marca "Sumbeam MixMaster", ainda não usada. Ver e tratar à rua Farme de Amodo 140, Ipanema, tel. 27-4783. 19013

Achados e Perdidos

GATO DESAPARECIDO
Gato angorá branco grande desapareceu. — Gratifica-se a quem encontrar. — Rua Almirante Guilhobel 26 — apto. 303 — Tel. 46-9635. 21010 61

Animais

GATINHOS SIAMESES — Vende-se, lindos, com 4 meses, filhos de pais importados. Tratar pelo tel. 37-1041. 29264 63

MOTORES DIESEL
Vendo 5 unidades EKM alemãs 1 cilindro capacidade 4 a 6 HP 1000/1500 RPM com Raimundo 23-6386 parte da manhã. 15051 78

D-7 CATERPILLAR
em estado de novo
Ver Av. Brasil n. 8.502
Tratar Av. Graça Aranha n. 182 - 12.º
GEOPAN
64668

LIQUIDAÇÃO TOTAL
De Vestidos a preços de Saldo — Sport — Toilette.
JANINE MODAS
XAVIER DA SILVEIRA, 87 - APTO. 803
COPACABANA
18007 1

ANÚNCIOS

MALAS VELHAS
Conserta-se qualquer tipo de malas e compra-se malas americanas de porão. — Tel.: 32-0743 — Sr. Pedra. 21068

DECORAÇÕES OBJETOS PARA ADORNO
Vendemos, recém-cregadas da Itália: cerâmica e porcelana, espelhos e cristais de Murano, bonecas Lenci e outros objetos. Av. Almte. Barroso, 91 sala 709 das 14 às 17,30 horas. 29255

CUPIM
EXTERMINAÇÃO A DOMICILIO
BARATAS, RATOS, PULGAS, etc.
Garantia de 6 a 12 meses. — Cupim 5 anos. — RUGANI & CIA. LTDA. — Rua São José, 90 — Sala 1.205 — Tels: 22-0873 e 22-3289. 31039

INVESTIGAÇÕES PARTICULARES
Com todo o sigilo e eficiência executa-se para qualquer lugar e atende-se a qualquer hora. — Preços módicos. — Possuimos experiência internacional de vinte anos. — Telefone: 42-6967. — LARRY. 21052

CAIÇARAS
Vende-se titulo. Tel. 25-4421. 15047

ARMÁRIO EMBUTIDO PARA ENCOMENDA
Por encomenda, tipos americanos desmontável e colocações de prateleiras e gavetas, forrações todos tipos de armários, estantes, divisões, instalações comerciais e varandas. Móveis por encomendas, os melhores preços. Tel.: 32-0264 chamando Oliveira ou deixar recados. Oficina própria. Perfeito acabamento. Os melhores preços da praça. 19661

Espingardas de CAÇA
De todos os tipos e calibres, de dois canos de dobrar Cr$ 3.900,00, de 2 canos meia platina Cr$ 8.500,00 com platina completa desde Cr$ 10.800,00, com 2 pares de canos laterais ou sobrepostos, (caça, tiro aos pombos e patos) desde Cr$ 16.000,00.
De fabricação espanhola das afamadas marcas AYA, BOSTON e LAURONA, temos em stock permanente, qualquer tipo de arma que você desejar. — Precisamos agentes nas cidades do interior, escreva ainda hoje para os DISTRIBUIDORES GERAIS
INTERAM, IMPORTADORA LTDA.
Rua México, 41 - 11º - Grupo 1.107
RIO DE JANEIRO

Leite Dinamarquês
Em pó para industria, perfeito, em latas amassadas de 5 libras, ótimo para fabricação de biscoitos, doces, sorvetes, etc. — Tels. 43-9852 e 23-5364. 11062

RAFIA ITALIANA
Vendemos um lote de rafia italiana, diversas cores, recém-chegadas da Itália. Oportunidade excepcional. Av. Almte. Barroso, 91 sala 709 das 14 às 17,30 horas. 29254

ROLLEIFLEX 2.8-D
ÚLTIMO TIPO
CR$ 26.500,00
Vendo nova, com pára-sol e 3 filtros, tudo acomodado em estojo de couro. Tratar pelos telefones 34-3999 ou 38-2406 com Carlos. 11123

CORTINAS
TAPETES
FICAM NOVOS
LAVAGEM E CONSERTOS — LAVAM-SE SALAS FORRADAS COM PASSADEIRAS E GRUPOS ESTOFADOS.
28-1326
5010

GRUPOS GERADORES
MERCEDES BENZ — ENTREGA IMEDIATA
15 — 40 — 50 — 60 — 74 — 80 — 90 — 100 — 125KVA.
OUTRAS MARCAS: 3 — 4 — 5 — 7 1/2 — 8 — 10 — 12 — 15 — 20 25 — 30 — 150 — 300 — 500 — 700 KVA.
"UNICOM" Assembléia, 104 - sala 1012
Fones: 22-3072 — 52-2424
End. telegráfico "IMPEXPUNI" — ATENÇÃO INTERIOR
Descontos excepcionais a revendedores e comissionistas. 67488

Pistolas para pintura — Importadas —

DE ALTA PRESSÃO E DE AR DIRETO
*
CASA DOS COMPRESSORES IMPÉRIO LTDA.
Rio de Janeiro
Rua Beneditinos
21 — 1.º andar
Telefone 23-5274

Multiplicadores da eficiência e da vida útil de seu
EQUIPAMENTO MOVIDO A AR COMPRIMIDO

Distribuidores:
J.E. HUNNICUTT & CIA. LTDA.
Rua 24 de Maio, 276 - 11º and. - Fone: 33-9742 - S. Paulo - Brasil

BETONEIRAS — Vende-se uma Ransome de 500 litros, motor a gasolina LEROI, montada sôbre pneus. Uma M.S. Line de 300 litros, com motor elétrico, ambas em estado de novas. — GUINCHO — Vende-se um Fundição Americana, com motor elétrico de 7,5 HP — CAÇAMBA DE TÔRRE — Vende-se uma para funcionar com uma betoneira de 300 litros — Telefone: 52-5595. 24400 78

AQUISIÇÃO DE IMÓVEIS

COMPRA E VENDA

CONSULTAS

O leitor Alberto Ass. Almeida escreve-nos (1-7-1956): "Comprei um terreno em Nova Iguaçu, Est. do Rio, no princípio do corrente ano, terreno êste cuja escritura está assim redigida: "Terreno usufrutuário desmembrado da antiga Fazenda Madureira, em Comendador Soares, município de Nova Iguaçu, Estado do Rio'. Desejando vender tal terreno, dirijo-me a V. S a fim de ser informado se a venda do mesmo é legal, por se tratar de propriedade usufrutuária, mesmo tendo sido comprada a outra pessoa que o revendeu a mim; pessoa essa que o adquiriu por compra das mãos de outro proprietário. Tenho ouvido falar que Usufruto não pode ser vendido nem herdado.'

R. — Difícil se torna responder a esta consulta sem o exame prévio da escritura e da certidão Registro de Imóveis, relativo a êsse terreno e atinente ao direito do vendedor. Pelos têrmos da consulta, parece-me que o leitor adquiriu somente o direito ao usufruto dêsse imóvel, obrigando-se, quando êsse usufruto se extinguir, a entregar o imóvel e receber o preço das benfeitorias que porventura tiver efetivado nesse terreno.

De Barra do Piraí, escreve-nos um assinante dêste jornal (2-7-56): "Solicito a V S enviar-me um parecer sôbre o seguinte:

Um prédio foi vendido à Prefeitura. Dêle constam três casas comerciais e duas residenciais, há mais de quatro anos.

Pergunto se êsses moradores têm direito à indenização por parte do vendedor ou do comprador e que direito lhes assiste no caso de serem intimados a desocupar o refer'do imóvel?'

R. — De acôrdo com o Decreto 3.365/41 e frente à interpretação de nossos Tribunais, nenhum direito tem o locatário, na hipótese de ser o imóvel retomado.

Se se trata de compra feita pela Prefeitura, a mesma poderá imitir-se na posse do imóvel e nenhuma obrigação de indenizar o locatário lhe é imposta pela lei; do mesmo modo se se tratasse de desapropriação.

Compra e Vendas — Consultas — Seção Imobiliária CORREIO DA MANHÃ — Assembléia, 109 — Av. Gomes Freire, 471.

NO MOVIMENTO IMOBILIÁRIO

do próximo Domingo continuaremos a publicar as respostas das consultas sôbre:
AQUISIÇÃO DE IMÓVEIS

EDIFÍCIOS EM INCORPORAÇÃO

COM APARTAMENTOS À VENDA

CENTRO

Ed. Del VALLE — Rua Sant'Ana, 178, a partir de Cr$ 265.000,00.
Ed. MAIPU — Rua Sant'Ana 73 —
Ed., ITU — Av. 13 de Maio, esq. Alm Barroso — Largo da Carioca.
Ed. SANTOS VAHLIS — Largo da Carioca, Sen. Dantas (Av. Projetada). A partir de Cr$ 237.000,00.
Ed. TADEU KOSCIUSKO — Rua Tadeu Kosciusko, 19. — A partir de Cr$ 310.000,00.

BOTAFOGO

Ed. ARMON — Rua Voluntários da Pátria, 31/33. A partir de Cr$ .... 530.000,00.
Ed AROSA — Rua Lauro Muller A partir de Cr$ 498 000,00
Ed. ITAPEMIRIM — Rua Lauro Muller. — A partir de Cr$ 940 000,00.
Ed. SANDY — Rua Lauro Muller. — A partir de Cr$ 298 000,00.

CATETE

Ed. SANTO ANTONIO — Rua Taylor, 32. — A partir de Cr$ 200.000,00.

COPACABANA

Ed. ALBINO GONÇALVES — Praça Cardeal Arcoverde.
Ed. ARATÚ — Rua Miguel Lemos 126 — A partir de Cr$ 1.150.000,00
Ed. CLARAMAR — Rua Barata Ribeiro, 750 — A partir de Cr$ 363.000,00.
Ed. CESAR — Av. Rainha Elizabeth, esq. Rua Canning.
Ed. CRISTAL — Av. Copacabana esq Djalma Ulrich.
Ed. CARMAGIL — Rua Domingos Ferreira. — Preço Cr$ 490 000,00
Ed. CECI — Rua República do Perú, 136. A partir de Cr$ 700 000,00.
Ed. DEBORAH — Rua Toneleros 119 Preço: Cr$ 510.000,00.
Ed. EVEREST — Rua Djalma Ulrich Junto e depois n.º 217.
Ed. GOMES CARNEIRO — Rua Gomes Carneiro, 80.
Ed. ITAPUAN — Rua Barata Ribeiro, 637. — A partir de Cr$ 800 000,00.
Ed. IKE — Av. Copacabana, 851.
Ed. MONSARAZ — Av. Copacabana. esq. Dias da Rocha. A partir de Cr$ 1.230.000,00.
Ed. MARIBEL — Av Prado Júnior 290
Ed. MACAU — Rua Toneleros, 33
Ed. MURTINHO NOBRE — Rua Barata Ribeiro, esq. Hilário Gouveia
Ed. MONTES CLAROS — Rua Barata Ribeiro, 160. — A partir de Cr$ 450.000,00.
Ed. PROMENADE DES ANGLAIS — Av. Copacabana. — A partir de Cr$ 235.000,00.
Ed. PATRICK — Rua Hilário Gouveia 95 — A partir de Cr$ 390 000,00
Ed. RENOIR — Rua Raul Pompéia 101 — A partir de Cr$ 650 000.00
Ed. RICHARD — Rua Barata Ribeiro esq. Praça Cardeal Arcoverde. — A partir de Cr$ 200 000,00.
SOLAR BARÃO DE LIMEIRA — Rua Belfort Roxo, 406.
SOLAR MARQUÊS DE QUELUZ — Rua Santa Clara, 162/164
ED TAMARA — R. 5 de Julho, 343 — A partir de Cr$ 620.000,00.

FLAMENGO

Ed. CARO NOME — Rua Senador Vergueiro 206/210. — A partir de Cr$ 145.000,00.
Ed. CHARRUA — Rua Senador Vergueiro, 174. — A partir de Cr$ .... 520.000,00.
Ed. no FLAMENGO — Rua Sen Vergueiro, 210. — A partir de Cr$ .... 235.000,00.
Ed. LORD GEORGE — Rua Paissandú, 42/44.
Ed. ROSAMAR — Rua Corrêa Dutra, 37

Ed. RAVEL — Rua Barão de Icaraí, 32 — (Flamengo).
Ed SERRA LINDA — Rua Marquês de Abrantes, 198. — A partir de Cr$ 225.000,00.
Ed. UTINGA — Av. Oswaldo Cruz, 101 — A partir de Cr$ 800.000,00.

GÁVEA

Ed. PRADO — Rua Rodrigo Otávio, 226 — A partir de Cr$ 300.000,00.

GRAJAÚ

Ed. CEMAR — Av. Eng. Richard — A partir de Cr$ 270.000,00.

IPANEMA

Ed. CLAUDIO — Rua Visc. de Pirajá 310 — A partir de Cr$ 285.000,00.
Ed. em IPANEMA — Rua Nascimento Silva, 305.
Ed. ORYX — Rua Nascimento Silva, 71 — A partir de Cr$ 800.000,00.
Ed. ROSARIO — Rua Visconde de Pirajá, 167. — Preço Cr$ 620.000,00.

LEBLON

Ed. CATALINA — Rua Ataulfo de Paiva, 338. — A partir de Cr$ .... 325.000,00.
Ed. DYONISIO HEITOR — Av. Bartolomeu Mitre, esq. de Tubira, 8. A partir de Cr$ 400.000,00.

RIO COMPRIDO

Ed. RIO COMPRIDO — Rua Aristides Lobo, 38. A partir de Cr$ 300.000,00.

TIJUCA

Ed. BARONESA DE BOMFIM — Rua Pataturi, Lote 2.
Ed. DONA CAROLINA — Rua General Roca, 380. — A partir de Cr$ ...... 305.000,00.
Ed. MARQUES DE LINDOIA — Rua Barão de Mesquita 591.
Ed. TIJUCA — Av. Maracanã. — A partir de Cr$ 320.000,00.
Ed. LAS PALMAS — Rua Barão de Mesquita, 26. — A partir de Cr$ 620.000,00.

CENTRAL

Ed. ENCANTADO — Rua Pernambuco, 1.019. A partir de Cr$ 320.000,00

JACAREPAGUA

Ed. BACAIRIS — Rua Bacairis, junto e depois do n.º 111. — A partir de Cr$ 500.000,00.

LEOPOLDINA

Ed. na PENHA CIRCULAR — Rua Jacaráu. 39.

NITERÓI

Ed. BARAO DE ITAPIRA — Rua Cel. Moreira Cesar, 322. A partir de Cr$ 411.000,00.
Ed. ICARAI — Rua Cel Moreira Cesar, 451.
Ed. METROPOLE — Av. Amaral Peixoto, 71. A partir de Cr$ 165.000,00.

PETRÓPOLIS

Ed. ARCADIA — Praça D. Pedro — A partir de Cr$ 380.000,00.
Ed. MAGESTOSO CREMERIE — A partir de Cr$ 240.000,00.

TERESÓPOLIS

Ed. CLUB TURISMO — Av. Feliciano Sodre, esq. Rua Apá. A partir de Cr$ 175 000,00.
Ed. DORA — Rua Carmela Dutra — A partir de Cr$ 120.000,00.

ZONA DE VERANEIO

Ed. ELY — Em CAXAMBU — Defronte ao Parque das Aguas.

Centro

GRUPOS DE SALAS NO CENTRO — Vendem-se grupos de 2 salas, 2 saletas e sanitário, à Avenida Presidente Vargas, 446, 11º e 12º pavimentos, com financiamento de 50 % e facilidades para a parte não financiada. Preço excepcional de Cr$ 9.200,00 cada metro quadrado. Grupos a partir de Cr$ 660.000,00. Tratar com dr. Paulo Carlos de Oliveira, avenida Rio Branco n. 173, sala 806 — Fone 42-0289. 15060 100

CASTELO — Vende-se magníficos apartamentos de quarto, sala, banheiro e Kitch. ótimamente situados à Av. Churchill, com parte facilitada e o saldo financiado. Informações e maiores detalhes pelos tels: 43-2793 ou 38-5009. 7065 100

ATENÇÃO: Otima oportunidade — Com somente 20.000,00 de sinal e 3.000,00 mensais sem juros, vendo apartamentos todos de frente em edifício a 10 minutos da Av. Rio Branco, à Rua Marquês de Pombal, composto de: vestíbulo, saleta, ampla sala, (5x4) banheiro, cozinha americana. Preço de lançamento 180.000,00 para renda, moradia, consultórios valorização rápida. Maiores detalhes telefonar 26-0281. Anita Gelbert. Atendo diàriamente, das 9 às 20 horas. Otimo negócio! Reserve hoje mesmo seu apartamento. 27016 100

CASTELO — Vendo no Edifício Civitas, a Rua México, 31, grupo com saleta, 2 salas com armário embutido e banheiro. Está alugado sem contrato. Milton Magalhães. Av. Erasmo Braga, 255 — s| 404 — Tel.: 22-6128. 11138 100

CENTRO — Vende-se apartamento de quarto e sala separados, banheiro e kitchinete e varanda c/ grande financiamento. Informações: Rua México, 41-15.º andar, grupo 1504. Tels.: 32-6227 e ... 42-6518. 11085 100

CENTRO — Vendo à Rua Marquês de Sapucaí n.º 22 as ultimas casas de vila com 1 sala, 2 quartos, banheiro e cozinha. Preço Cr$ 240.000,00, sinal Cr$ 100.000,00 o restante em prestações mensais de Cr$ 2.008,00. Ver no local. Tratar com IRIO SILVA na IMOBILIARIA LEMOS LTDA. à Av. Nilo Peçanha, 26, sala 701. Tels.: 22-2483 ou 42-9506.

CENTRO — Vendo à Rua Marquês de Sapucaí, as casas de frente ns. 16 e 24, com boa sala, 2 quartos, banheiro e cozinha. Preço Cr$ .... 360.000,00, sinal Cr$ .... 140.000,00 o restante em prestações mensais de Cr$ .... 3.156,40. Ver no local. Tratar com IRIO SILVA na IMOBILIARIA LEMOS LTDA., à Av. Nilo Peçanha, 26, sala 701. Tels.: 22-2483 ou 42-9506. 34351 100

MARQUÊS DO HERVAL — Vende-se, apto. dos grandes cêrca de 64 m2., frente para a Av. Almirante Barroso, 5.º andar, Cr$ ... 315.000,00 financiados em 18 anos pelo Lar Brasileiro, restante a combinar. — Tratar diretamente com o proprietário, dr. Souza — Tels. 22-5076 e 52-2558. 19812 100

EX-PALACE HOTEL — Vende-se um apartamento em andar alto com: posto de entrada, sala, banheiro e kitch., pela melhor oferta. Tel.: 52-3148. 26396 100

MOVIMENTO IMOBILIÁRIO

COMPRA E VENDA DE PRÉDIOS E TERRENOS

CENTRO - ATENCAO - Construção iniciada — Vendemos apartamentos no melhor ponto, à Rua Washington Luiz, 95, de sala, jardim de inverno, quarto separado, banheiro completo, cozinha e area com tanque. Preço fixo sem reajustamento a partir de Cr$ 420.000,00 com grande facilidade de pagamento sem juros. Informações e vendas diretamente com os construtores e incorporadores, — Urbanizadora Central Ltda., Av. Presidente Vargas, 529, s. 309, tel. 43-8539. 17026 100

CENTRO — Atenção - Otima oportunidade - Preço Fixo sem reajustamento - Construção iniciada - Vendemos apartamentos de frente com sala, jardim de inverno, 2 quartos, banheiro social, cozinha, quarto com banheiro de empregados e área de serviço com tanque. Preço a partir de Cr$ 740.000,00 c. grande facilidade de pagamento - Rua Washington Luiz, 95 - Informações e Vendas com os Construtores e Incorporadores, Av. Pres. Vargas, 529 s. 309, tel. 43-8539. 17027 100

ED. MARQUES DO HERVAL — Vendo apartamento, frente, Av. Rio branco, 12.º andar, sala, quarto, banheiro completo e kit. Preço Cr$ 560.000,00 sendo .... 170.000,00 financiados Lar Brasileiro em 15 anos e o restante à vista Theophilo da Silva Graça, Av. Rio Branco, 185, 3.º sala 310, Ed. Marques do Herval, tel. 42-6366. 34373 100

VENDO apto. 3 quartos, 2 salas, dep. externa de empregada, vista permanente, vazio. Av. Henrique Valadares 148-C, ap. 803 — Chaves na portaria. Tratar: Av. Rio Branco 135, s. 206 — Preço: 600 mil, a combinar; 200 mil a 3.500 mensais. — Renda eventual: 7.500 cruz. 12149 100

CENTRO — -Vendo o grupo 923 do Ed. Marquês de Herval, à Av. Rio Branco c/ Almirante Barroso. Preço Cr$ 530.000,00 c/ Cr$ 165.000,00 financiados em 20 anos. Tratar com OSWALDO SANTOS PARENTE Av. Nilo Peçanha 12, salas 413 à 415. 18563 100

PRACA PARIS — Vendo ap. 1212, Rua Conde Lage 22, com linda vista para a Baía, sala, dois quartos, banheiro completo e cozinha. Pronto para habitar. Cr$ 480.000 cruzeiros. Tratar com Meireles, à Av. Rio Branco, 128, s/ 1.111, das 9 às 11.30 horas. 18554 100

CENTRO — Vendemos no Edifício Marquês de Harval, de frente para à Av. Rio Branco, e em andar elevado. Chaves com SA FREIRE — IMOVEIS. — Av. Rio Branco, 151, sala 1602. Tel. 42-3812. 31529 100

CENTRO — Largo da Carioca, Edifício Itu. Vendemos apartamento para residência ou escritório, tendo 2 salas, banheiro, kitchinette com área de 50 m2. Preço 650.000,00. Informações e chaves no Escritório Waldemar Mesquita, Av. 13 de Maio, 23 S/341. Tel. 32-5634 e 52-5551. 29320 100

EDIFÍCIO MARQUÊS DO HERVAL — (Antigo Palace Hotel) — Av. Rio Branco, para entrega imediata, apartamento no 19.º pavimento lado da sombra de fundos e dando para uma ampla área, constando de: Entrada, sala, banheiro e kitchinete. Preço: Cr$ 500.000,00 com parte financiada em 18 anos, juros de 10% a.a. CIVIA — Trav. do Ouvidor, 17 — (Seção de Vendas, 2º and.) Tel.: * 52-8166 de 8,30 às 18,00 hs. 31643 100

CINELANDIA — Grupo de salas, vendemos, magnìficamente localizado, com financiamento de 80% em 5 anos. Temos também salas separadas a partir de Cr$ 375.000,00. — Tratar com a IMPERIAL, à rua São José, 90, 11.º, grupos 1104-5; fones 42-0240 e 32-9277. 18470 100

APTOS. NO EX-PALACE HOTEL — No 5.º, 6.º, 8.º e outros andares, frente para Av. Rio Branco e Av. Almirante Barroso e de fundos desde 530 mil cruzeiros. Eng. TITO LIVIO — Vende prontos — Av. Rio Branco 134 — Tels.: 42-1769 e 52-7736. 22254 100

CENTRO — Palace Hotel — Vendemos apartamentos de quarto, hall, banheiro e kitch., de frente, de ns. 1703 e 1619, para av. Rio Branco e Almte. Barroso. 600 e 500 mil cruzeiros respectivamente. — Tratar exclusivamente na EMCOFE, à rua Francisco Serrador, 90, grupo 1202. Cinelândia. 31517 100

CENTRO — Av. Rio Branco. Vendo andar com 600 m2., 15 salas. Pronta entrega. Parte financiada a longo prazo. — Tratar com PEREIRA DA SILVA — Tel. 23-2570. 24500 100

CENTRO — Vendo na Rua Barão de São Felix, 3 prédios juntos, para entregar desocupados, medindo 18,70 x 45,00, com facilidade no pagamento, Tratar c. o sr. Mário Rei. Av. Rio Branco, 135, 1º sala 208 - Telefones 22-5536 e 47-3221. 27070 100

CENTRO — Renda 12% — Vendemos grupo de 3 salas com sanitário exclusivo, ótimos contratos de locação, rendendo atualmente Cr$ 9.000,00 líquidos. Ver e tratar exclusivamente Ed. Darke, Av. 13 de Maio, 23 — 3º, S/433 — Tel. 32-0517 de 7 as 20 horas 27450 100

Botafogo

BOTAFOGO — Vendo apto. c/ linda vista, const. de qto. e sala conjs., cozinha americana e banheiro c/ box. Prédio novo e em boa localização. Pr. 325.000,00, tendo parte financ. e parte facilitada. Está alugado por .... 3.000,00, mas dá até 3.500,00. Também pode ser entregue vazio. Ver à r. da Passagem, 72, apto. 814. Depois de visto, pelo tel. 42-1853, SR. ALMEIDA. 29272 400

BOTAFOGO — Compro casa em ruas transversais. Milton Magalhães. Av. Erasmo Braga, 255 — Sala 404 — Fone: 22-6128. 11144 400

BOTAFOGO ou FLAMENGO — Compro apto. com 2 salas e 4 quartos em andar médio. Milton Magalhães. Av. Erasmo Braga 255 — Sala 404 — Fone: 22-6128. 11142 400

PRAIA DE BOTAFOGO - Vende-se apto. no Edifício Rajah, junto às Lojas Sears, de quarto, sala, kitch. Entrega em dezembro, Preço total Cr$ 330.000,00, condições a combinar. Edifício Delamare, 20.º and. sala 2002. Tel.: 23-2368, de 13 às 18 horas. Av. Pres. Vargas, 446. 27358 400

HUMAITA — Terreno 18x22 em declive. Vendo na Rua Casuarina, fazendo fundos com o Ed. Primavera, ótimo para construir 4 andares com 16 apartamentos. Cr$ 450 mil, facilito a combinar 50%. Ocasião rara, Sr. Simões 52-0820 à noite 29-4712. 11106 400

BOTAFOGO — Vendo a rua das Palmeiras apto. com sala, 2 quartos, banheiro, cozinha, quarto de empregada, grande terraço e depend. empregada por Cr$ 800 mil. Tratar a rua São José 90, sala 2.003. Tel.: ... 52-3190. 14124 400

VENDO — Apartamento de alto luxo — Av. Rui Barbosa. Entrega imediata, 3 salões, 4 quartos com armarios embutidos, 3 banheiros sociais, copa, cozinha, depend. de empregada e enorme terraço. Todo atapetado, lavador de pratos, geladeira, ricos lustres etc. Preço Cr$ 7 milhões, sendo 50 mais a vista e o restante a combinar. Tratar a rua São José 90, sala 2.003. Tel.: 52-3190. 14125 400

BOTAFOGO — Vendo, na R. Assis Bueno, casa de 2 pavimentos, com 2 salas, 5 quartos, 2 banheiros, copa, cozinha e mais dependências. Muita água. Alugada por Cr$ 8.500,00. Entrega livre — MILTON MAGALHAES, à Av. Erasmo Braga, 255, sala 404, telefone 22-6128. 16830 400

HUMAITA — Vendo casa na rua Viúva Lacerda, em perfeito estado de conservação, c| hall, 2 salas, 4 quartos, 2 banheiros, sala de almôço, cozinha, dependências de empregada. Aceito pagamento de parte do preço em 1 apto. de sala e 2 quartos. Ver com hora marcada — Milton Magalhães — Av. Erasmo Braga 255, sala 404 — Tel.: 22-6128. 16832 400

BOTAFOGO — R. São Clemente junto ao Colégio Sto. Inácio — Em edifício de esquina com tôdas as peças principais de frente vende-se p| motivo de viagem pronta entrega luxuoso e confortável apto. com todo requisito para família de fino trato, todo pintado a óleo com sancas e lustres de cristal com hall, porta trabalhada, sala de visitas, grande sala de jantar, ambas forradas de passadeiras e tapêtes, 4 grandes qtos. 2 banheiros completos; grande cozinha c |armários, 2 quartos, e banheiro p| empregadas, área e tanque — Grande financiamento a longo prazo com pequeno sinal. Facilita-se o restante — Para visitas marcar hora com Gomes Azeredo — Tel.: 45-2684. 27438 400

BOTAFOGO - Vende-se luxuoso apartamento, com finas decorações; pinturas à oleo em lindas côres, ricos lustres de cristal, galeria espelhada, pisos em mármore, 2 salões, 3 quartos, 2 banheiros etc., instalações completas para empregados. O mais suntuoso edifício, tendo jardim na parte da frente e fundos, garage, etc. Rua Voluntários da Pátria, 139, apto. 201. Visitas das 10 às 14 horas. 18546 400

BOTAFOGO — Edf. Belair. Praia. Vende-se os aptos. 901 - 902, com saleta, quarto 1, inverno, banheiro, kit. Preço 260.000,00 Tem 95.000,00 em prestações de 1.866,00. Tratar telef. 22-3712. Basilio. 15044 400

BOTAFOGO — Oportunidade — Vendemos em edifício sobre pilotis, na Praia de Botafogo, apartamento de frente, para entrega em 6 meses, com vestibulo, sala e quarto conjugados, banheiro e cozinha — Preço Cr$ .... 270.000,00 com Cr$ 100.000,00 de sinal — Cr$ 84.000,00 facilitados e o restante financiado sem juros — Tratar com a IMOBILIARIA LIF LTDA. — Av. N. S. Copacabana 661 — 2.º andar — Tel. 37-4635, onde atendemos diariamente, inclusive domingo ate às 20 horas. No centro — Av. Rio Branco 185 — 2.º andar sala 205 — Tel. 52-9807. 29315 400

BOTAFOGO — Vendo a rua Serafim Valandro 10, em edifício recém construído, magníficos aptos. de frente, com 2 salas, 3 qcuartos, 2 banheiros sociais, cozinha, dependencia de empregados e garagem — Chaves com o porteiro — Tratar com Cabral telefone 22-2255. 18003 400

BOTAFOGO — Vendo a rua Voluntários da Pátria 127, o apto. n. 504, ainda não habitado, com sala, 3 quartos, banheiro, cozinha, dependencia de empregado e garagem — Chaves com o porteiro sr. Magalhães e tratar com Cabral tel. 22-2255. 18004 400

R. SAO CLEMENTE — Vendo amplo apto. c| área 250 m2, c| vestibulo, 2 amplas salas, gde. varanda, 4 qtos. gdes. c| arm. embut., 2 banheiros, copa-cozinha, dep. emp. área serviço — Garage. Preço Cr$ 2.300.000,00 c| facilidade — Inf.: 32-9206 — VIEIRA MATTOS. 16089 400

BOTAFOGO — Vendo residência, 2 pavtos. em centro terreno c| 12 x 42 com varanda, 3 salas, j. inv. piso mármore, 6 qtos., 2 banheiros, 1 toilette, copa-cozinha, dep. emp. garage. Preço Cr$ 4.000.000,00 — Inf. 32-9206 — VIEIRA MATTOS — NOTA: tenho outra maior. 16090 400

RUA DONA MARIANA — ótimo apartamento. Duplex, em edifício de 3 pavimentos, situado próximo ao Colégio Santo Inácio e constando de: 2 salas, varanda, hall, 3 quartos, banheiro completo, ampla cozinha, quarto e dep. de empregada, área de serviço. Ocupado com contrato vencido. Preço: Cr$ 1.350.000,00 com parte financiada em 5 anos. CIVIA — Trav. do Ouvidor, 17 — (Sec. de Vendas, 2.º andar.) Tel.: * 52-8166 de 8,30 às 18,00 horas. 31646 400

BOTAFOGO — Extraordinário — A partir de apenas Cr$ 220.000,00, jeitosos apartamentos de quarto e sala separados, jardim de inverno, saleta, banheiro com azulejo em côr, cozinha, área de serviço com tanque e banheiro de empregada. Com quarto de empregada, a partir de Cr$ 260.000,00. Incorporação, na Rua Voluntários da Pátria, 420, agora iniciada, sob rigoroso critério econômico que permite esta excepcional oferta, com pequena entrada e o restante racionalmente dividido em suaves prestações durante a construção, sem juros. Prazo fixo de entrega. Os bons negócios imobiliários não esperam; resolva-se hoje! Informações e vendas, exclusivamente com a ADMINISTRADORA WAISMAN, LTDA. — Av. N. S. Copacabana, 664 — Loja 22 — Tel. 37-3963 — Galeria Menescal, onde se atende diàriamente até às 20 horas, inclusive domingos. No Centro: Quitanda, 30 — 3.º andar — Sala 305 — Tels. 52-7066. No local, até às 20 horas. 29194 400

CASA — Humaitá — Vende-se, entrega-se vazia, com 5 quartos, 2 salas, etc. — Ver à Rua Viúva Lacerda 17 — Terreno 6 x 20. — Preço: Cr$ 1.000.000,00 com financ. — Inf. sr. QUEIROZ — 45-7399. 19708 400

BOTAFOGO — Para entrega dentro de 2 meses, apartamento em andar alto, (lateral) constando de: Entrada, quarto, banheiro, kitchinette. Preço Cr$ 295.000,00 com parte financiada sem juros. CIVIA — Trav. do Ouvidor, 17 — (Seção de Vendas, 2.º andar). Tel: * 52-8166 de 8,30 às 18,00 hs. 31647 400

Catete

CATETE — Vende-se, rua Andrade Pertence, 34, apto., pronto, todo de frente, 1 sala, 2 quartos, etc. Ver com o porteiro. — Tratar à noite pelo telefone 27-7386. 18505 500

ATENÇAO! Rara oportunidade! No mais central ponto do Catete, à Rua Pedro Américo, perto de toda condução, vendo em edifício de luxo, em construção, apartamento de: vestibulo, ampla sala de 20 m2, 2 ótimos quartos com varandas, copa, cozinha, banheiro, área com tanque, dependencia de empregada. Preço fixo sem reajustamento. Sinal: Cr$ 30.000,00; na promessa ...... 50.000 cruzeiros; prestações mensais de Cr$ 5.000,00. Tratar diretamente pelo telefone 26-0281 — Anita Gelbert. Atendo diàriamente, das 9 às 20 horas, à Rua Voluntários da Pátria, 221, ap. 503. Otimo e raro negócio. 27014 500

CATETE — Vendem-se ótimos e últimos apartamentos em incorporação, na rua Andrade Pertence, 32 - local magnífico, a poucos minutos do centro, completamente indevassáveis, com saleta, sala, dormitório, vestiário, banheiro, cozinha, dependências de empregada e área de serviço com tanque. Entrega em dezembro. Preços a partir de Cr$ 460.000,00, em condições a combinar. Imobiliária Kelmo, Ltda., Av. Rio Branco, 151-11.º andar — Sala 1102. Tels. 32-7845 e 22-2371. 13354 500

CATETE — Vende-se apartamento de quarto-sala conjugado, banheiro e kitchnete, em construção, com grande financiamento. Informações: Rua México, 41-15.º andar — Grupo 1504 — Tels.: 32-6227 e 42-6518. 20665 500

CATETE — ótimo apartamento de 3 quartos, saleta, sala, jardim de inverno, banheiro de luxo em louça inglêsa de côr, cozinha, grande área com tanque, envidraçada, dependências de empregada. Financiamento de 50%. Vende-se para entrega imediata. Informações: Rua México, 41-15.º andar, grupo 1504. Tels.: 32-6227 e 42-6518. 25519 500

CATETE — Gloria — Vendem-se 9 apartamentos e 2 lojas no Edifício Manoela, a Rua Pedro Americo, 225 — 225-A e 225-B em leilão pelo Palladio dia 23 de agosto de 1956, às 16,30 hs, no local. Anuncios detalhados no Jornal do Comercio aos domingos. 13247 500

Copacabana

COPACABANA - -Próximo à Praça Eugenio Jardim, vendo ótimo apto. vista para a Lagoa, indevassável, fase de pinturas, c/ sala 21 m2, 3 dormitórios c/ armários, banheiro c/ box, cozinha, quarto e W.C. de empregada, tanque e garagem. Cr$.. 1.200.000,00. Grande financiamento e parte facilitada. Tratar: Av. Rio Branco 128, s/ 1111, de 9 às 11,30, Teixeira de Meirelles. 18553 700

COPACABANA — Vende-se para pronta ocupação a rua Min. Viveiros de Castro 66, otimo apartamento de sala, 2 quartos, banheiro, cozinha, qto. e WC de criados, area de serviço e tanque. Ver no local e tratar com C. A. de Souza Lima a Av. Rio Branco 128 — 12.º andar sala 1.204 — Tel.: 22-6503. 28496 700

COPACABANA — Vende-se o apartamento 907 Edifício Rio Largo, Ministro Viveiros de Castro, 15, de sala, quarto, banheiro, Kitchnette — Cr$ 400.000,00 no prazo de 5 anos com Cr$ 200.000,00 financiados — Tratar à R. do Carmo 62 — Banco de Crédito Territorial S|A. 10376 700

COPACABANA — Vende-se magnífico apartamento a Rua Barata Ribeiro, 450 aptº 402, de frente, constando de: Entrada, living e kitnette. Preço Cr$ 350.000,00. Tratar com Oswaldo Santos Parente - Av. Nilo Peçanha 12 salas 413 à 415. 18565 700

VENDE-SE — Apartamento atapetado, pintado a oleo com luz indireta nas salas, armários embutidos, proprio para casal, com dois quartos, duas salas etc. - A rua Aires Saldanha. Tratar pelo tel. 47-5812. 18802 700

COPACABANA - -Apartamento de esquina — Vende-se um apartamento de entrada 2 quartos, sala, cozinha, banheiro completo. Edifício Novo. Tratar pelo telefone 23-6004. 29278 700

VENDEMOS à R. Constante Ramos, obra já iniciada, magnificos aparts. 1 por andar, c/ 4 quartos, 3 salas, 2 banhs. sociais, 2 quartos empregados c/ banheiro, cozinha-copa e mais dependencias, 5 armários embutidos. Alcides de Moraes e Cia, Av. R. Branco, 128, 16.º andar, sala 1.601, 32-5104 e 22-0504 19793 700

VENDO — Grande facilidade apto 1 por andar passagem interna praia, saleta, 2 salões, 4 quartos, 2 banheiros de cor, dependencias, garage. 500 mil de entrada, e o restante a combinar. R. Domingos Ferreira 21 tel. 22-9098. 15006 700

COPACABANA — Vendemos apartamento acabado de construir de frente no 6.º pavimento composto de quarto e sala separados, vestíbulo, jardim de inverno, banheiro, cozinha quarto e banheiro de empregada. — Rua extremamente residencial. Grande parte financiada em 5 anos. Detalhes e informações com a Administradora Waisman Ltda. — Av N S. Copacabana 664 — Loja 22 — Galeria Menescal — Tel.: 37-3963, onde se atende diàriamente inclusive domingos, até as 20 horas. No centro: Quitanda 30 — 3.º andar — sala 305 — Tel. 52-7066. 29310 700

COPACABANA — Sá Ferreira, 204 — Apto. 401 — Vendemos 1 por andar, com 4 quartos, 2 salas, 2 banheiros, copa, cozinha, dep. de empregada, área c| tanque e garage, primeira habitação. Preço: Cr$ 2.000.000,00. Sendo 1 milhão à vista, facilitado e 1 milhão em 5 anos. Estudamos outras formas de pagamento. Ver no local com o nosso corretor Chagas até às 16 horas e tratar na EMCOFE, à rua rua Francisco Serrador, 90, Grupo 1202 Cinelândia — mais informações depois das 18 horas, pelo telefone: 34-5383.

COPACABANA — Vendemos à Rua Raul Pompéia, 152 — Apto. 503 de frente com varanda, quarto e sala separados, banheiro e cozinha pelo preço de Cr$ 520.000,00 todo mobiliado e atapetado; Vazio — sendo Cr$ .... 170 mil à vista, 100 mil em 6 meses — e o restante em 5 anos (prestações de Cr$ 3.340,00). Ver no local das 14 às 18 horas com Dona Margarida e tratar com a EMCOFE — à rua Francisco Serrador, 90, Grupo 1202 — — Cinelândia — mais informações depois das 18 horas pelo telefone 34-5383

COPACABANA — Av. Atlântica — Vendemos apto. de fundos, vazio, c| hall, sala, 2 grandes quartos, cozinha, banheiro e dependências de empregados, varandas, e garage. Preço: Cr$ 900 mil cruzeiros. Sendo 400 mil à vista e 500 mil em 5 anos. Ver à Av. Atlântica, 4.066 com o sr. Chagas, na portaria e tratar na EMCOFE — à rua Francisco Serrador 90 — Grupo 1202 — Cinelândia. 31516 700

COPACABANA - -Posto 6 próximo ao Arpoardor, vendo ótimo ap. vazio, andar médio, c/ 2 bons quartos, 1 sala c/ 17 m., (todos os cômodos de frente e c/ linda vista indevassável p/ o mar) hall, corredor, quarto e banh. de emp. área de serv. azulejada c/ tanque. Por 750 mil c/ m/m 200 mil financiados p/ C. Econ. em prestações de 2.726,00 e o restante a combinar ou a vista. Otimo negócio também p/ quem tem fin. na C. Econ. Marinho Mello 22-2764 e 22-2998. 33023 700

POSTO 6 — Cr$ 1.650.000,00 — Vende-se apto. um por andar, 3 quartos (arm). 3 salas; 2 banheiros, copa, cozinha, dep. empr. atapetado jardim inverno mármore varanda — Cr$ 500.000,00 financ. 15 anos — Telefone 57-9217 — Norma.

POSTO 6 — Vende-se andar alto, apto. 3 quartos arm., 2 salas separadas, vestibulo mármore, varanda — sombra, perto praia, garage — Cr$ 1.360.000,00 — Tel. 57-9217 — Norma. 18040 700

COPACABANA — Posto 6, — vendo na av. Cop. c/ vista p/ o mar, ótimo ap. de frente, vazio, andar alto c. grande varanda, de 12,50 de comp. 3 quartos, 2 salões (cômodos grandes), 2 banheiros sociais, coz. com quarto de banho de empregada área s/ tanque e garage. Aproximadamente 180m2. - Preço 1.800 mil c/ 50% financiados em 15 anos pelo proprietario ou em outras condições a combinar. Marinho Mello 22-2998 e 22-2764. 33022 700

COPACABANA - -Aptos. luxuosos, 1 por andar, salão sala de jantar, 3 qtos., 2 banhs. um com duchas, arm. em todos os comodos, rouparia copa-coz., 3 areas e 3 tanqs, ladr. dep. empreg., terraço e garage - -Preços a partir de Cr$ 2 milhões Rua Ministro Viveiros de Castro, 128, com o encarregado. Vendas exclusivas c. Pennsylvania - -Setor de Corretagem de Imóveis, Rua Mexico, 111, grupo 504. 18544 700

R. SOUZA LIMA — Vendo ótimo apt. frente, 2 aptos. por andar, pintado a óleo com hall, 2 salas sep., varanda, 3 qtos., banheiro compto. cozinha, dep. emp. garage. Preço Cr$ 1.300 c| grande facilidade. Inf. Tel. 32-9206 — VIEIRA MARTINS.

ATENÇAO! — Rara oportunidade! Vendo em edifício de alto luxo, sòmente 2aps. por andar, de frente, sôbre pilotis, no mais fino ponto da Rua Toneleiros, em construção, aptos. compostos de: vestíbulo, duas ótimas salas, vavaranda, 3 ótimos quartos, armários embutidos para rouparia, banheiro, copa, cozinha, área e dep. de empregada. Preço fixo s. reajustamento. Sinal 60.000,00; na promessa 100.000,00; na entrega, das chaves 100.000,00. - Prestações mensais de 10.000 cruzeiros. O saldo fianciado m 7 nos. Tratar diretamente tel. 26-0281 Anita Gelbert. Atendo diàriamente das 9 às 20 horas, rua Voluntários da Pátria, 221, apto. 503. Otimo negócio. 18014 700

COPACABANA — Firma construtora de grande idôneidade, entra em entendimentos com proprietários de terrenos bem localizados na zona sul, Gab 8 pav. e lojas. Entrega imediata, rações. Tratar a Praça Floriano, 19 — 1º. andar s|17. Tel. 52-4477 — Cinelândia. 29327 700

EDIFICIO "DOM SERGIO" — LUXUOSO APARTAMENTO — (Unico apartamento à venda) — Rua Xavier da Silveira, 95, esquina de Barata Ribeiro — Pôsto 6 — Suntuoso Edifício sobre pilotis — recém-concluido, com ampla parte social coletiva — Parque Infantil — Jardins tropicais — Amplos reservatorios d'água — Apenas 2 apartamentos por andar — Elevadores c/ cabines de luxo — Apartamento de frente — andar alto — lado da sorabra — com todas as peças principais iluminadas diretamente, possuindo mais os seguintes detalhes: — Hall de entrada — Pequeno vestíbulo com armario — Duas esplendidas salas conjugadas — Tres magnificos dormitorios — Armarios embutidos — Dois banheiros sociais, ambos c/ box, azulejos em cor, louça porcelanizada, pinturas a esmalte, pisos em mosaico, etc. — Sala de almoço — Ampla e confortavel cozinha com fogão de luxo com tampa e 4 bocas, exaustor, pias duplas em banco de granito preto, polido, com armarios inferiores, agua quente e fria, espaço para geladeira, paredes azulejadas e pintadas a oleo — Grande area de serviço arejada e bem iluminada, com tanque em azulejos e marmore, local para maquina de lavar roupa — Dois quartos e banheiro para criados, tendo inclusive bidet com agua quente — Pinturas a oleo em cores modernissimas — Sancas decorativas — Ferragens e metais de luxo — Tradicional acabamento "Canadá". Diretamente no local c/ Sr. Salema, das 8,30 às 11,30 e das 13 ás 17 horas. Outros informes na Imobiliaria Boavista de Armando de Abreu — Assembléia, 93 — 15º andar — Tels. 52-4515 e 32-3779. 31804 700

A RUA SIQUEIRA CAMPOS - Vende-se magnifico apart. de frente, pintado a óleo, composto de hall, 2 grandes salas, jardim de inverno, 3 amplos quartos, banheiro, copa, cozinha, área e dependencias completas para empregada - 1.300.000 cruzeiros com 50% financiados em 5 anos. Tel. 57-3360.

A RUA REPUBLICA DO PERU, 73 junto a Av. Atlântica, frente, 1a. locação, composto de hall, 2 salas, jardim de inverno, 2 quartos, banheiro em cor, cozinha, área, dependencias p/ empregada e garagem, Cr$.. .... 1.000.000,00 tel. 57-3360.

COPACABANA - Pôsto 4 - Vende-se magnífico aptº, primeira locação, elevador privativo, composto de: hall, 2 grandes salas, jardim de inverno, 3 amplos quartos, banheiro em côr, cozinha, area dependencias para empregada e garage. Cr$ 600.000,00 de entrada e o restante financiados em 5 anos. Fone 57-3360.

A R. HILARIO DE GOUVEIA, 122, ap. 701, apartamento de frente, término de construção composto de: hall, 2 amplos salões, grande quarto (com quarto-guarda roupa anexo) banheiro em côr, cozinha, area e dependencias para empregada. Cr$ .. .. 1.000.000,00 - Fone: 57-3360 27428 700

APARTAMENTO GRANDE — Pôsto 6 — Vazio, de frente. vende-se com 280 mts. Tem 4 dormitórios, 3 salões 2 banheiros sociais, 2 jardins de inverno, dependências de empregados, garagem etc. Preço 2.500 com 50% à vista e 50 por cento financiados em 12 anos. Ver à Rua Sá Ferreira, 188 — 201 com o porteiro Sr. Francisco. 27470 700

COPACABANA — Pôsto 3 — Vende-se aparto. de frente de 2 quartos grandes, sala, dependência de empregada completa — 8.º andar ao lado do Copacabana Palace, pelo preço rarissimo de Cr$ 800.000,00. Sinal Cr$ .. 300.000,00 o restante em forma de aluguel, Cr$ 7.000,00 mensal. Tratar Av. Rio Branco, 116 — 9.º, sala 3. Tels. 42-2723 e 57-0208 com JOCELIN MARTINS. 27454 700

COPACABANA — Pôsto 5 — Apto. novo, frente, c| vestibulo, sala c| jardim inv., quarto separado, banh. em côr, pequena coz. Preço 420 mil c| sinal 300 mil, restante prestações .. 2.500,00. — Não aceito caixas — Tratar s| int. — Tel.: 43-3080. 18588 700

COPACABANA — Vende-se ótimo apartamento à rua Paula Freitas junto à Av. Atlântica em edifício sôbre pilotis, c| 2 quartos, sala, cozinha, banh. depend. empregada, andar baixo, de lado. Preço Cr$ 800.000,00 com Cr$ 350.000,00 à vista. Tratar c| Góes, pelos tels.: 42-7947 ou 42-7023 à noite. 18589 700

LOJA — Copacabana — Vendo próx. à Rua Barata Ribeiro, 80 m2, 2 portas e girau. Cr$ 1.200.000,00 — Tratar c| sr. Nunes — Pres. Vargas 417 — sala 410 — de 3 às 5. 19845 700

AV. ATLANTICA — Vendemos excelente apartamento de frente no Edifício Ipiranga, na Av. Atlântica n. 3.940, ap. 702 — Boa varanda, gr. sala, três quartos, etc, preço Cr$ .... 1.300.000,00 com apenas 500.000 à vista e o restante financiado em 5 e 10 anos — Ver com o porteiro do edifício, sr. Luiz, das 9 às 12 hs. e tratar na Predial São Jorge Ltda., à rua Alvaro Alvim n. 21, 11.º andar, salas 1102|3 — Tel.: 42-7859. 19837 700

AV. ATLANTICA - -Ap. novo, vazio, 8.º andar, vendemos de 2 salas, 3 quartos, banheiro em côr, dependencias de empregada, garagem — Cr$ 1.350.000,00 com 50% de entrada. Tratar com Pennsylvania, Setor de Corretagem de Imóveis, Rua Mexico, 111, grupo 504. 18543 700

Apartamentos confortaveis e de fino gosto

2 salas, vestibulo, 2 ou 3 quartos, armarios embutidos, dois banheiros, grande e espaçosa cozinha, grande area de serviço, lavanderia, dependencias de empregada, etc.

LUXO E CONFORTO

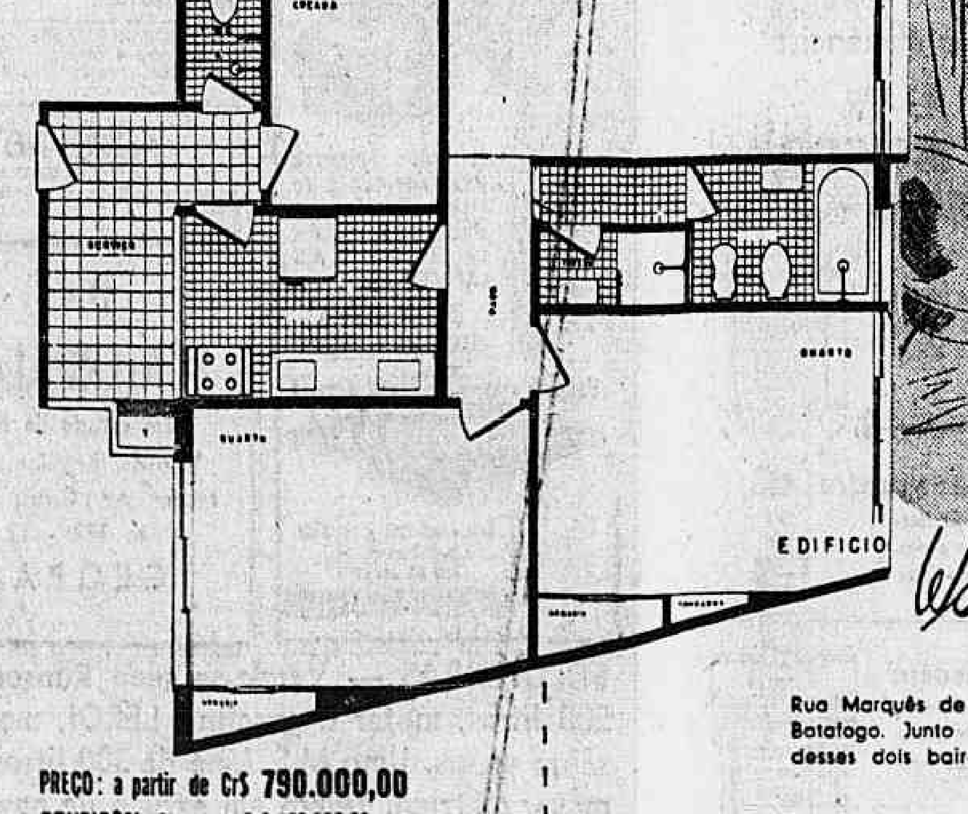

EDIFICIO *Workington*

Rua Marquês de Abrantes, 118 entre os dois elegantes bairros Flamengo e Botafogo. Junto do melhor comércio, dos principais colégios e cinemas, desses dois bairros. Construido sôbre pilotis e com garagem subterranea.

PREÇO: a partir de Cr$ 790.000,00
CONDIÇÕES: Sinal de Cr$ 125.000,00 e o restante com grande facilidade de pagamento, sem juros.

EMPREENDIMENTOS IMOBILIÁRIOS PANAMÉ SOC LTDA.
SEDE PROPRIA - AV. RIO BRANCO, 151 - 3.º AND. - TEL.: 22-1960
INCORPORAÇÕES CONSTRUÇÕES

IMPORTANTE: A PANAMÉ entrega o apartamento em nome do comprador sem mais despesas

Atende-se tambem no local das 8 às 22 horas, inclusive aos domingos.

COMPRA E VENDA DE PRÉDIOS E TERRENOS

COPACABANA — No Edifício Pyramide — Rua Siqueira Campos, 288 a 290 — ponto altamente residencial, com frente para bela praça, farto comércio e pontos iniciais de várias linhas de lotação, oferecemos os ultimos apartamentos de vestibulo, sala-quarto com armário embutido, pequena cozinha e banheiro, a partir de apenas Cr$ 205.000,00, com somente Cr$ 12.500,00 de sinal, e o restante em suaves prestações, de acôrdo com o término de construção de cada fase da obra. Um negócio que vale a pena fazer, pois oferece garantia de realização e grande margem de valorização. Propriedade, incorporação e vendas: IMOBILIARIA "LIF" LTDA. — Av. N. S. Copacabana, 661 — 2.º andar — Tel. 37-4635, onde se atende diàriamente, inclusive domingos, até às 8 da noite, e, no Centro: Av. Rio Branco, 185 — 2.º andar — sala 209. Tel.: 52-9807. No local, hoje até às 8 da noite.

VENDO a rua Pompeu Loureiro 32, o apto. 1.004 com 2 salas, 4 quartos 2 banheiros sociais, cozinha, depend de empregada, tanque, por Cr$ .... 1.500.000,00. Linda vista para a montanha. Parte financiada. Tratar a rua São José 90, sala 2.003. Tel.: .. 52-3190. 14127 700

VENDO a rua Republica do Peru, proximo a praia apto. duplex, entrega dentro de poucos dias com sala dupla, bar, 3 quartos, 3 banheiros, copa, cozinha, area coberta com tanque, quarto e banheiro de empregada. Todo pintado a oleo e numerosos armarios embutidos. Preço: Cr$ 3 milhões, sendo Cr$ 1.240.000,00 financiados em 15 anos. Plantas e tratar visitas a rua São José 90, sala 2.003. Tel.: 52-3190. 14122 700

COPACABANA — Vendo apto. de frente, pronto, com: saleta, sala, 2 quartos, cozinha, banheiro com box, área de serviço, com tanque e banheiro de empregada. Preço 600 mil cruzeiros com financiamento e parte facilitado em 2 anos. Tratar com JUVENCIO BARRETO JR. — R. Rodrigo Silva, 18, 10º andar. G. 1005 — Telefone: 22-7226. 26265 700

COPACABANA — Pôsto 3 — Vende-se para entrega em 30 dias em edifício de apenas 1 por andar, magnificos apartamentos compostos de 2 salas conjugadas, 4 dormitórios, 2 banheiros sociais, copa-cozinha, quarto e b| para emp., boa área de serviço, vários armários etc. Preços de Cr$ 1.800.000,00 e Cr$ 1.900.000,00 sendo sinal de Cr$ 500.000,00 a combinar Cr$ 500.000,00 e o restante financ. em 5 anos, juros de 12 por cento ao ano. Ver à Rua Barata Ribeiro n.º 253 os aptos. 201, 701 e 1001 e tratar com ENIR LTDA. à rua do Ouvidor 86 — 5.º — salas 501 e 502 — Tels.: 23-0662 e 23-0688. 12274 700

POSTO 6 — Vede-se magnifico apartamento de frente, andar baixo, compondo-se de jardim de inverno, grande sala, sala de almôço, 3 grandes dormitórios com armários, banheiro social, ampla cozinha, grande área de serviço, quarto e banheiro para emp. e garagem — Preço Cr$ 1.700.000,00 com 50% financiados em 5 anos. Informações detalhadas c| ENIR LTDA. à Rua do Ouvidor 86, 5.º andar — Tels.: 23-0662 e 23-0688.

APARTAMENTOS de alto luxo, no mais aristocratico local na Rua Domingos Ferreira, edifício com garagem, sôbre pilotis, com peças claras compostos de: vestíbulo, 2 salas, 3 amplos quartos c. armarios embutidos, copa e cozinha separadas, banheiro, área, dep. empregada. Sinal 80.000,00 na promessa 80.000 cruzs. Prestações mensais de 10.000,00. O saldo em pequenas parcelas. Preço 710.000,00. Tratar diretamente representante da firma Anita Gelbert, tel. 26-0281. Atende-se diàriamente das 9 às 20 horas, à Rua Voluntários da Patria, 221, apto. 503; Unica oportunidade.

COPACABANA — Vendo salas e apartamentos no Ed. "Ike" (em frente à Confeitaria Colombo). — Telefone: 32-6651. 27394 700

ATENÇÃO! Oportunidade! Vendo no melhor ponto da rua Barata Ribeiro, quase esquina Miguel Lemos, a uma quadra da praia edificio de alto luxo, peças claras e amplas, apartamentos compostos de: vestibulo, ampla sala, varanda nvidraçada, ótimo claro quarto, banheiro completo, armario embutido, cozinha c. fogão 4 bocas, lugar para geladeira. Sinal somente Cr$ .... 30.000,00 promessa 30.000,00, prestações mensais de 4.000,00. Preço 230.000,00. Tratar 26-0281 Anita Gelbert - Atendo diàriamente das 9 às 20 horas. 10015 700

COPACABANA — Vendo apto. de frente, para entrega imediata, com grande salão, 4 quartos, 2 banheiros, garagem e demais dependencias. Ver apto. 404. Rua República do Peru, 239, esquina de Barata Ribeiro. Chaves com o porteiro, Sr. Euzébio. Demais informações telefone: 52-1725. 24476 700

COPACABANA — Fantastica oferta — Em otimo ponto da Rua Silveira Martins, 145|149 — no Flamengo — o bairro mais valorizado do Rio — distante, a pé, apenas 10 minutos da Cinelandia, oferecemos, no Edificio "Alfa", apartamentos de amplo living, sala e quarto separados, banheiro, pequena cozinha, area de serviço com tanque e dependencia de empregada, a partir de apenas 210 mil cruzeiros, c| pequeno sinal e o restante em 30 suaves mensalidades. Realmente, um negocio como poucos! Incorporação e vendas: PREDIAL "MERIBEL", Ltda. Informações: Rua Gonçalves Dias, 41 — sobreloja (entrada pela loja) — Tel. 42-3513.

APARTAMENTO - Vende-se por motivo de viagem, por Cr$ .... 850.000,00, com 2 quartos, sala, varanda, ótima cozinha, banheiro completo quarto de empregada e demais dependencias à rua Duvivier, 21, apto. 202. Facilita-se o pagamento. Ver com o porteiro. Tratar pelo telefone 22-2718. 16018 700

COPACABANA — POSTO 3 — Vendemos excelente apartamento, pronto para ser habitado, em ed. de construção recente, magnifico acabamento, com 3 quartos, 2 salas, mais 1 quarto ou biblioteca, 2 banheiros nobres, boa cozinha, quarto e banheiro para empregada e área de serviço coberta, com tanque ladrilhado e armarios — Pinturas a óleo, sancas e florões em gesso — 2 garagens, 174 m2 de area de construção — Preço a vista — Cr$ 1.700.000,00, podendo facilitar 500 mil por 1 ou 2 anos, com juros a combinar - Pode ser visto a Rua Inhangá 39 — apto. 101 — chaves com o sr. Clovis, porteiro, e tratar exclusivamente com a CONSTRUTORA SANTA CLARA LTDA. — à Rua São José n. 50 — 9.º andar — Telefone 52-1596. 17041 700

COPACABANA - Aproveitem a oportunidade par.. comprar à preço fixo sem reajustamento - Construção iniciada. — Vendemos apartamentos de sala, quarto separado, cosinha, banheiro e área com tanque, Cr$.. .. 470.000,00 com grande facilidade de pagamento sem juros. Rua Raul Pompeia, 201 - Informações e vendas com os construtores e Incorporadores, Urbanizadora Central Ltda. Av. Presidente Vargas, 529 s/ 309 Tel. 43-8539. 17028 700

COPACABANA — Vendemos apart. de quarto e sala separado, banheiro, kit. e varanda, em termino de construção. Ver á rua Paula Freitas, 29/31, e tratar na Atlantida Imoveis Ltda., Rua Senador Dantas, 80, 18º andar.

COPACABANA — Apartamento — Vende-se belissimo apartamento ricamente mobilado e decorado, todo pintado de novo com grande salão de estar e jantar, 3 quartos de frente, varanda, banheiro de cor, copa, cozinha americana, etc. Rua Miguel Lemos, 106, apart. 302. Tratar pelo telefone 37-5955. Não se atende a intermediarios. 21044 700

COPACABANA — Compro apto. c| 2 quartos, sala, coz. etc. Negócio imediato. Ofertas urgentes p| 32-4477 das 8 as 11 horas. 29330 700

COPACABANA — Rarissima oportunidade — Proprietário vende ótimo apartamento pronto, novo, entrega imediata, na Rua Paula Freitas, próximo à praia, com sala e quarto separados, banheiro e cozinha americana. Preço: Cr$ 375.000,00, pagamento a combinar. Faz-se grande abatimento para pagamento à vista. Marcar hora para visita com a IMOBILIARIA LIF LTDA. — Av. N. S. Copacabana, 661 — 2.º — Tel.: 37-4635 (Atende-se diàriamente até às 20 horas, inclusive domingos) — Centro: Av. Rio Branco, 185 — 2.º — s| 209 — Tel.: 52-3807. 27412 700

COPACABANA — Vendo apartamento de frente, com quarto e sala, separados, rua Barata Ribeiro 450 — Preço 380.000,00 à vista — Aceitamos financiamento da Caixa Economica — Tratar com Oswaldo Macedo — Av. Nilo Peçanha 155 — Sala 611 — Fone 32-4854. 27352 700

ATENÇÃO — Vende-se Apart. 725 Av. Copacabana 1235 Edificio "ALASKA" sala, pequena cozinha, banheiro completo por 280.000,00, sendo ...... 100.000,00 à vista 130.000,00 financiados restante a combinar. Tratar com Snr. SOARES. Telef. 57-5530.

APARTAMENTO DE LUXO — 1 por andar, vende-se a rua Anita Garibaldi n.º 48 — 5.º andar, para entrega em dezembro, com 3 grandes quartos com armários, 2 salas, living, toillete, 2 banheiros sociais, copa-cozinha, dependências e garagem. Preço: Cr$ .... 1.950.000,00. Pagamento a vista: Cr$ 975 mil; até a entrega das chaves: Cr$ 375 mil e Cr$ 600 mil financiados em 10 anos, juros de 12 por cento T. P. Se o pagamento fôr efetuado em menor prazo faremos um preço excepcional. Informações com Américo Gomes Veloso. Av. Graça Aranha 333 salas 301-2 — Tel.: 22-7439.

FLAMENGO — Vendo grande apto. de luxo, perto da praia, rua Ferreira Viana, 32-6.º andar com 180 m2., esmeradissimo acabamento, só vendo para crer. Porta de ferro batido, massanetas de cristal, área, banheiro e cozinha com azulejo até o teto, banheiro em côr, todo pintado a óleo, um apto. por andar, dois elevadores, sómente oito apartamentos, com garagem. Preços dois milhões de cruzeiros, parte à vista o restante financiado. Tel. 43-1494, Machado. 27388 700

COPACABANA — Rua Aires Saldanha, 76 — Esquina da Rua Miguel Lemos — A 30 metros da Av. Atlântica — Apartamentos todos de frente com sala e quarto separados e sala e quarto conjugados, banheiro completo com box, Kitchenet com pia e fogão de 2 bôcas com forno — Preços fixos sem qualquer reajustamento a partir de Cr$ 360.000,00, com 10% de sinal, parte facilitada e parte financiada sem juros — Incorporação de Ricardo Seabra Pinto e Cesar Seabra Rangel — Tratar diretamente com os incorporadores à SOCIEDADE IMOBILIARIA REDENTORA LTDA. à Rua Mayrink Veiga, 28 — 2.º andar — sala 7. Telef: 43-8715 — 43-4071 — 43-9992. 27365 700

COPACABANA — Compro, solução rápida, apto. com 2 salas e 2 quartos ou sala e 3 quartos. Preferência entre os postos 3 e 5 Milton Magalhães. Av. Erasmo Braga, 255 S/404. Fone: 22-6128.

PRONTA ENTREGA — Vende-se luxuoso apto. todo pintado a óleo, and. alto, de frente com bela parte social composta de sala de jantar, living abrangendo 3 salas, conjugados, jardim inverno, 2 quartos, 2 banheiros sociais, copa, cozinha com box para geladeira, dep. emp. e garage. Muitos armarios embutidos, sendo o apto. finamente decorado com todas as peças claras e arejadas. Rua transversal proximo à Cinelandia de Copacabana. Nunca faltou agua. Preço Cr$ 1.480.000,00 com 280 mil cruzeiros fin. e o restante, 50 por cento à vista e 50 por cento facil. Inf. Sr. QUEIROZ — 45-7399.

COPACABANA — Vendo apartamento de luxo na rua Barata Ribeiro n. 87 c| 3 quartos, 2 salas, banheiro completo, 2 quartos p| empregados, grande varanda. Base 1.80.000. Tratar diretamente na Praça Floriano, 19 — 1º. andar s|17. Tel. 52-4477 — Cinelândia. 29329 700

RENDA — Vendo na Rua Sta. Clara, em edificio recem construido sob pilotis, um andar inteiro, com 4 apartamentos de sala e quarto separados, com armário embutido etc. Renda anual 235 mil cruzeiros. Preço Cr$ 2.100.000,00. Corretor Utinguassú, rua da Assembléia, 104, sala 511, fone 32-6442. 29236 700

COPACABANA — POSTO 6 — Vende-se 2 últimos aptos. frente, novos, 6.º and. p. entrega 120 dias, c/saleta, sala, 1 grd. qto., banh. comp. cozinha Americana. Preço 375 mil cruz. c/200 mil cruz. financ. 10 anos, restante a comb. Tratar c. J. CONSTANTINO Av. Rio Branco, 81 — 11.º s. 1.107, tels. 23-2600 e 23-3218. 21011 700

JUNTO à Av. Atlântica - Pôsto 6 — Vendo à Av. Rainha Elizabeth 5 o apto. do 4.º andar (sôbre pilotis) com 2 salões, 4 quartos, 2 quartos de empregados. Ver das 10 às 12 horas. 21008 700

R. BARATA RIBEIRO — Vendo apto. 3.º andar de frente, com: Sala, quarto separado, cozinha e banh. completo. Em construção de Cia. 100 % idônea. Cr$ 232 mil com muita facilidade, e 118 mil financiados depois do habite-se 2.507,00 por mês. Grande oportunidade. Simões, 52-0820 à noite 29-4712. 11107 700

COPACABANA — Vende-se 1 apartamento ricamente mobiliado ou sem com saleta, 2 salas, jardim inv. com mármore, 4 quartos, varanda envidraçada, armário, cofre embutido, box gêladeira, atapetado, móveis D. João V, 2 banheiros em côr piso mármore — Garage — Preço 2.600 ou 2.300 — Tel.: 37-0549. 14228 700

LIDO — Vendem-se magnífico e amplo apartamento pronto de 2 por andar em edificio de luxo com pilotis e garagem, constando de 2 salas, 3 quartos, 2 banheiros e tôdas as dependências. Preço Cr$ 1. '00.000,00 com 50 por cento financiados. Ver Av. Prado Júnior, 165 apto. 102 e tratar com o proprietário e construtor dr. Marcos pelo tel. 43-9990 ou à rua Mayrink Veiga, 4-11.º andar.

APTOS. PANORAMICOS — Vendem-se junto ou separados os belissimos apartamentos de frente com terraço, jardim de sala e dois quartos, copa, cozinha e amplo quarto e dependências de empregada. Todos pintados a óleo estilo moderno e acabamento de luxo. O conjunto resulta em grande apartamento de duas salas e quatro quartos, dois banheiros e etc. Belissimo e deslumbrante vista para Av. Atlântica. Ver à R. Domingos Ferreira n.º 32 aptos. C-01 e C-02 com o porteiro. Preço de cada apto .Cr$ ... 1.200.000,00. Tratar com os proprietários à rua Mayrink Veiga n.º 4. Tel. 43-9990.

COPACABANA — Magnificos apartamentos 1 sala com espaçoso jardim de inverno, 1 quarto, separados, cozinha de verdade, banheiro completo, quarto e W. C. de empregada, área de serviço com tanque, vendemos em inicio de construção a preços fixos sem reajustamentos. Edificio sôbre pilotis, com apenas 4 apartamentos por andar, todos de frente. Preço: Cr$ 450.000,00 — Sinal: Cr$ 10.000,00. Prestações de Cr$ 5.000,00 durante a construção e 40% financiados após as chaves em prestações bem inferiores ao valor locativo. CONSORCIO BRASILEIRO DE IMÓVEIS. Rua do Carmo, 17-2.º andar. Tels.: 52-8310 e 52-8317.

COPACABANA — Compramos para atender a clientes apartamentos de 2 e 3 quartos e tôdas as demais dependências, se possivel, com garage. — Base de Cr$ 700.000,00 à 1.500.000,00. Comparecer com documentação no escritório da Construtora Real S|A. — Av. Rio Branco, 277 — 8.º — Gr. 805 — Tel.: 22-5569. 11056 700

LIDO — Neste ponto de grande movimento, única rua sossegada, abundancia de água, apto. 201 de frente (altura 5º pav.), novo, sol de manhão, indevassável, no fundo, tôdas as peças com luz e sol, constr. Freire e Sodré, elev. Otis, 2 salas, 3 qtos., etc. 5 arms. emb., água quente no banh. da empr. Rua Felipe de Oliveira 30 — Preço: 1.200 mil dos quais 300 mil 5 anos, 300 mil fácil. Chaves na portaria. Tratar diretamente apto. 1.102 do Edificio n. 36. — Tel. 37-2707.

COPACABANA — Compro apartamento, ampla sala ou duas salas (20 ms.2 ou mais, preferivel com varanda, dois quartos (16 ms.2 ou mais cada um) e demais dependências. Pôsto 5 até Ipanema. Eventualmente pagamento a vista. Cartas para n. 27452 na portaria dêste jornal. 27452 700

.LOJAS COPACABANA

em excepcionais pontos de

PARA COMERCIO VARIADO

Rua Xavier da Silveira, quase esquina da Av. N. S. de Copacabana

e nas 2 frentes da Av. N. S. de Copacabana com a Rua Sá Ferreira

em início de construção

PROPRIEDADE
INCORPORAÇÃO
CONSTRUÇÃO
VENDAS DIRETAS

Irmãos DUEK Ltda

em Copacabana:
Av. N. S. de Copacabana 977, esquina da Rua Xavier da Silveira, inclusive sábados e domingos, entre 8 e 22 hs.

Escritório Central:
Rua Sete de Setembro 66, 7.º andar. Tels. 42-9543, 42-0797 e 32-8641

COPACABANA — Edificio Porto Rico — Rua Barata Ribeiro, esquina de Figueiredo Magalhães — Vendemos em construção magnificos apartamentos de sala, quarto (separados), banheiro, cozinha, quarto e WC p| empregadas, área de serviço com tanque — e de vestibulo, sala, quarto (separados), banheiro, cozinha e WC p| empregada. — Todos de frente — lado da sombra. Plantas e informações na PLANIL (Direção de LEFEVRE — SAAD) Centro: Av. Erasmo Braga n.º 277 — 9.º andar, Tels.: 42-0470, ... 22-6670 e 22-9641 ou Copacabana: Rua Barata Ribeiro 354 — esquina de Hilario de Gouveia (loja aberta das 10 às 22 horas diariamente inclusive domingos e feriados). 34697 700

COPACABANA — Rua Barata Ribeiro, 189 — Edificio Pérgola — Vendemos em incorporação, rigorosamente a preço de custo (construção por administração) apartamentos constituidos de: Hall, ampla sala, jar. de inverno, 3 magnificos quartos, varanda, banheiro, copa e cozinha e mais dependencias completas. Apenas 4 apartamentos por andar, totalmente indevassaveis. Proximo à praia e defronte à belissima praça. Preços desde Cr$ 690.000,00 com apenas Cr$ 30.000,00 de sinal e o saldo facilitado. Plantas e informações diretamente com a firma incorporadora e construtora REVIL-CONSTRUTORA E INCORPORADORA, à Rua Uruguaiana, 55 — grupos 904|5 — Tel.: 43-2305. 33847 700

MAIS DE 12% AO ANO — Vendo lindo apto. de entrada, quarto separado, cozinha c| fogão e forno a gás, banheiro completo e grande área c| tanque. Financiado na Caixa. Cr$ .. 340.000,00. Está alugado por Cr$ .... 3.500,00 mensais c| fiador idôneo — Ver e tratar na Praça Edmundo Bittencourt, 85 — portaria. 11153 700

COPACABANA — Vendo por Cr$... 3.500.000,00, na Av. Copacabana, prédio vasio com 5 x 30, bom terreno junto à Princeza Isabel, de 20 x 32 e Bartolomeu Mitre 20 x 70, 2 frentes. C. Joppert, Quitanda 59, 1º s/ 7. 18559 700

AV. ATLANTICA, 416 — Vendem-se magnificos e amplos aptos. prontos, em edificio grande luxo, sobre pilotis. Area de construção 158m2, cada apto. que tem frente para duas ruas; constando de grande salão 46 m2, frente, p. Av. Atlantica deslumbrante vista panoramica para o mar, 3 quartos de frente para rua Gustavo Sampaio, 2 banheiros sociais, boa cozinha, copa, area de serviço com tanque, e dependencias para empregada, 4 armários embutidos, persiana paramount, ferragem de luxo, pintura a óleo, etc. etc. Dois aptos. por andar, disponiveis em andares altos e medios — -Preços a partir de Cr$... 2.000.000,00 50% à vista e saldo financiados em 3 anos. Ver no local diàriamente, exceto domingo entre 8 e 16 horas, com o Sr. Campello e tratar pelo tel. 32-1698. 18537 700

COPACABANA — Pôsto 3 — Rarissima oportunidade — Vendo aparts. ainda não habitados, para entrega imediata, com sala (5,40 x 3,10), quarto (5,40 x 3) completamente separados, saleta, banheiro completo e cozinha com fogão de 3 bôcas e forno. Todos de frente com belissima vista, (alguns para o mar). Local muito tranqüilo e com ótimo clima. Preço Cr$ 400.000,00 à 430.000,00. Otimo negócio para moradia e revenda. Informações e vendas exclusivas com J. C. ARAGÃO — Av. Rio Branco, 151 — Grupo 1612 — Tel.: 52-6213.

COPACABANA — Pôsto 3 — Vendo aptos., de sala e quarto (divisão de meia parede), banheiro, cozinha, área c| tanque, claros, com peças amplas à Av. N. S. Copacabana, 371, no 9.º pavimento, de frente. Preço Cr$ .... 370.000,00. Alugados em fim do contrato. Tratar diretamente com J. C. ARAGÃO — Av. Rio Branco, 151 — Grupo 1612 — Tel.: 52-6213.

COPACABANA — Pôsto 2 — Vendo em inicio de construção, à Rua Barata Ribeiro, 160, quase em frente à Rua Duvivier, apartos, de sala, jardim de inverno, quarto, separado, toillete, banheiro, cozinha com fogão de 4 bôcas e lugar para geladeira, área de serviço com tanque, quarto e WC. de empregada. Preço Cr$ .. 550.000,00 sem reajustamento, com Cr$ 500.000.00 financiados, em 8 anos a partir do sinal. Incorporação e vendas diretas no escritório de RODOLPHO DE PAOLI — Av. Rio Branco, 151 — Grupo 1612 — Tel.: 52-6213. 84877 700

COPACABANA — Pôsto 4, apartamento de frente, quartoe sala, banh. e cozinha — Cr$ 380.000,00, com parte financiada — Tel. 27-9270. 18011 700

AV. ATLANTICA — Cr$ 4.000.000,00 — Vende-se ap. luxo. 4 quartos, 2 salas, 2 banheiros grande, copa e coz. 2 por andar — Pôsto 5 — Tel. 57-9217 — Norma. 18038 700

POSTO 4 — Cr$ 1.500.000,00 — Cr$ 1.800.000,00 à vista. aceita-se financiamento — Vende-se apto. de um por andar, luxo, a óleo moderno, 3 quartos, salão, 2 lindos banheiros — Tel. 57-9217 — Norma. 18039 700

A RUA RAIMUNDO CORREIA, vendo prox. à "Sloper" magnificas lojas sem colunas, com 95 m2. cada — Excelente ponto comercial — Preço: 3 milhões, c| sinal de 10% e rest. em 52 meses — Inf. à rua Raimundo Correia 9, telefone 57-5771, 57-6573 e .. 57-7786 com Carvalho Rocha.

A RUA RAIMUNDO CORREIA, vendo magnificos aptos. para renda ou moradia, em incorporação ao lado da sombra com entrada, 1 quarto separado de 1 sala com jardim de inverno, banheiro completo, cozinha completa, área serviço com amplo quarto e WC empr. — Preço de custo real: 366.000 Cr$ com entrada de 45.000 Cr$ — Inf. 57-5771, 57-6573 e 57-7786 com Carvalho Rocha.

A RUA RAIMUNDO CORREIA, vendo excelente apto. ocupando todo o andar, vazio, em edificio novo sem pilotis — Tôdas peças muito claras, com hall, 3 quartos com armários, 2 salas com sancas 2 banheiros ótima copa magnifica cosinha com muitos armários. esplendida área serviço, com 2 quartos e WC empr., garage nos pilotis — Preço 1.850.000 Cr$ — Inf. e chaves, à Rua Raimundo Correia 9 — Tels. 57-5771, 57-6573 e .. 57-7786 com Carvalho Rocha. 18036 700

COPACABANA — Pôsto 4 — Vende-se apto. de frente, quarto e sala separados, banheiro, cozinha e dependencias de empregada — Próximo a praia — Tel. 27-9270. 18012 700

COPACABANA — Vendo magnífico apartamento c| 2 salas, 3 quartos, banheiro, toilete, dependência etc. de frente, a rua Edmundo Lins, 19 — um por andar acabamento de luxo. Base 1.570.000. Tratar diretamente Praça Floriano, 19 s|17 — 1º. andar. Tel. 52-4477 — Cinelândia. 29328 700

NA AV. ATLANTICA, Pôsto 5 1|2, vendo apto. de frente, um por andar, constando de 2 salões, 2 salas, 3 quartos, banheiros sociais e demais dependencias, por Cr$ .... 3.000.000,00 facilitados — Chaves com o sr. Ramos — Tel. 26-7578. 19032 700

APARTAMENTOS PRONTOS — POSTO 5 - Na R. Barão de Ipanema, 22, a 20 metros da Av. Atlântica, todos de frente, em edificio de 2 aptos. por andar, c. 2 ótimos elevadores Atlas, não falta água. Nota: os do andar terreo, porém elevados c. 1 ótima sala, 1 grande quarto duplo, banheiro c. box, cozinha, área de serviço c. tanque W.C. e quarto p. empregada. Preço Cr$ ...... 600.000,00 c. 50% financiados no prazo de 5 anos. Os do 2.º ao 9.º andares c. boa sala, 2 ótimos quartos, sendo 1 c. varanda, banheiro c box, cozinha, área de serviço c. tanque, W.C. e quarto p. empregada. Preço a partir de Cr$ 720.000,00 c. 50% financiados no prazo de 5 anos. Os 11.º e 12.º andares c. sala, 1 grande quarto c. 20m2, grande varanda descoberta onde pode fazer mais 1 comodo, banheiro c. box, cosinha completa, área de serviço, bem espaçosa c. tanque e W.C. p. empregada. Preço a partir de Cr$ 650.000,00 financiados no prazo de 5 anos - Todos são bem claros. Pode vê-los diàriamente, no local das 10 às 23 horas c. o encarregado Sr. José. Vendas diretamente na rua Uruguaiana, 118 salas 808-9, tel. 43-4436 ou à noite na rua Voluntários da Pátria, 266, apto. 304, tel. 26-4452, sr. Dilo A. Machado. Vendedor exclusivo. N.B.: os aps. estão alugados sem contrato. 29269 700

COPACABANA — Ed. Monteflore — Rua Barata Ribeiro, 184, em frente à Rua Duvivier. Vendemos os últimos aptos. em início de construção por administração, rigorosamente a preço de custo, constando de: vestibulo, ampla sala, 2 bons quartos, banheiro completo em côr com box copa - cozinha (9m2), área de serviço com tanque, quarto e banheiro de empregada. Tôdas peças de frente e com luz direta. Fôro remido. Preço a partir de Cr$ 452.500,00 com 30 mil cruzeiros de sinal. Pagamento muito facilitado. Uma incorporação de Ricardo Musafir. Construção esmerada a cargo da Construtora J. A. Costa Ltda. Vendedores exclusivos IMOBILIARIA MINERVA S. A, Rua do Carmo, 38, 2.º and. Tel. 52-6635. Vendedores no local, diàriamente das 9 às 22 horas, inclusive sábado e domingo. 18561 700

COPACABANA — VENDE-SE apartamento 1ª locação, constando de: Sala, 3 quartos, banheiro verde com louças Tayfords. Cozinha ampla, dependencias de empregada e uma grande área com Cerâmica São Caetano, vista deslumbrante para o mar. — Tratar pelo telefone 43-8234. 34959 700

COPACABANA — Rua Pompeu Loureiro 32 — Vendemos para entrega em 90 dias, apartamentos constando de 2 salas, 4 dormitorios, 2 banheiros sociais, copa-cozinha, frente e fundos. Preços a partir de Cr$ .... 1.750.000,00 com grande financiamento. Ver no local com nosso corretor Rodolfo e tratar com a Imperial a rua S. José 90 — 11.º grupos 1104|5 fones: 42-0240 e 32-9277. 18473 700

SALA E DOIS QUARTOS — Vende-se, Rua Djalma Ulrich, 316, em final de construção, um apartamento de fundos, em andar elevado, lado da sombra, com boa vista e bem claro. Cr$ 680.000,00 com financiamento. Vêr no local o apartamento 803. SÁ FREIRE — IMOVEIS. — Av. Rio Branco, 151, sala 1602. Tel. — 42-3812. 31810 700

TERRENO para incorporação — Vende-se em Copacabana, pôsto 2 à Rua General Barbosa Lima, com área de 580 m2. Aceita-se apartamentos em pagamento — Preço Cr$ 2.900.000,00. Informações, tel. 42-0522. 18524 700

COPACABANA - Vende-se magestoso apartamento de frente, à Av. N. S. de Copacabana, 1344, apto. 902, constando de: sala de jantar, jardim de inverno, varanda envidraçada, 3 amplos quartos, 2 banheiros, copa cozinha e garagem, dependencias completas para empregada e grande número de armários embutidos — Preço Cr$ 1.800.000,00 com parte facilitada. Tratar c. OSWALDO SANTOS PARENTE, Av. Nilo Peçanha, 12, salas 413 a 415. 18562 700

AV. COPACABANA 391 - Apto 501, frente e 502, novos, dois por andar, com 3 quartos, sala, jardim de inverno, saleta, banheiro de côr, c. box, amplo armário embutido, dependencias de empregado com area azulejada. — Vendem-se. com entrada facilitada e financiamento. Tratar com o proprietário à Rua Codajás, 236, ou pelos telefones 23-2336 e .... 43-1833, nos dias úteis. 19669 700

LOJA — Vendo magnifica, de esquina, av. Copacabana, melhor ponto comercial, pronta em 10 meses. Preço de oportunidade. Tratar pessoalmente à r. Debret, 23 — Sôbre-Loja — s| 109 — Snr. GARCIA — Tel. .... 22-8797.

AV. ATLANTICA — Vendo ótimo apto., sala, 2 qts. dep. empregada. etc., frente, preço único. Cr$ ...... 800.000 à vista. Aceito fin. Tratar só pessoalmente à r. Debret, 23 — Sôbre-Loja — s| 109 — Snr. GARCIA.

LOJA — Vendo magnifica e ampla, av. Copacabana, pronta entrega, grande ponto comercial, própria p| Banco, magazin, confeitaria, etc. 250 m2 e mais área descoberta. Preço de oportunidade. Tratar à r. Debret, 23 — Sôbre-Loja — s| 109 — Sr. GARCIA — Tel. 22-8797.

APTO. — Vendo magnifico, grande sala, 3 qts., grande j. inverno envidraçado, frente, sombra esquina, Pôsto 5, ocupado s| contrato. Cr$ ...... 1.200.000,00. Aceito fin. Cx. Institutos. Tratar à r. Debret, 23 — Sôbre-Loja — s| 109 — Sr. GARCIA. Tel. 22-8797.

LOJA — Vende-se ótima em Copacabana, 120 m2 e mais grande área de servidão exclusiva, pronta entrega, rua de bonde, local de grande futuro. Oportunidade Cr$ 2.000.000 c| 50% fin. 10 anos, parte à vista e parte facilitada. Rua Debret, 23 — Sôbre-Loja — s| 109 — Snr. GARCIA — Tel. 22-8797. 27458 700

COPACABANA — Vendo ótimo apartamento à rua República do Peru 72, c| 3 quartos, 2 sala, 2 banheiros sociais, cozinha, dependências de empregada etc., em andar alto. Preço Cr$ 1.950.000,00 c| 1.150.000,00 financiados em 15 anos T.P. 10% a.a. Tratar c| GÓES no Lg. Carioca, 5 — 8.º s| 818. Tls. 42-7947 ou 42-7023 à noite. 18590 700

TERRENO COPACABANA — (entrega imediata) proprietário de magnifico terreno procura Cia Construtora idonea para incorporação (1 apto. por andar), área 250 m2, dez pavimentos sem loja — Tel: 47-4455 — Não informa intermediários. 87560 700

COPACABANA — Pôsto 3 — Rua Marechal Mascarenhas de Morais, 103 — Vende-se num dos mais luxuosos edificios um grande e confortável apto., lado da sombra, com todos os requintes para familia de fino trato, todo pintado a óleo em côres diferentes, com sancas, hall e saleta em mármore rosa estrangeiro, sala de almôço com arms. e toillette, original salão com 85 m2. 3 grandes quartos sendo um duplo com armários trabalhados, 2 banheiros azuis completos, dando um para área para banhistas da praia, com armários, copa e cozinha com armários, água quente e fogão de luxo com 8 bôcas. Área em azulejos, quarto e banheiro para criada e garagem — Pode ser visto no local com o sr. Severino. Preço e ótimas condições exclusivamente com GOMES AZEREDO — Telefone 45-2684. 27436 700

COPACABANA — Vendo por Cr$... 850.000,00, magnifico terreno 20 x 7, na rua Saint Romain, junto e depois do n. 228, C. Joppert, Quitanda, 59, 1º s/ 7. 18558 700

COPACABANA - -Posto 4. Vendo ótimo apto. de frente, c. saleta (serve de qto.), J. Inv., sala, 2 qts., banh. compl. e cozinha ampla. Preço 700 mil cruzeiros c. financ. Tratar c. Andrade Av. Rio Branco, 117, s. 510, tel. 42-3285.

COPACABANA — VENDO APTO. OCUPANDO TODO O 2.º ANDAR.: R. B. Ribeiro — não falta água, 2 s., 3 qts., j. inv. etc. Preço e condições de pagto. a combinar. Tratar Av. Rio Branco, 117, s. 510, tel.: 42-3285.

COPACABANA — Compro apto. c. 2 qts dou de entrada 200 mil cruzeiros. Negócio dir. com o proprietário. Tratar com interessado na Av. Rio Branco, 117, sala 510, das 14 às 15 horas. 18550 700

COPACABANA — Apto. novo — Pôsto 4 — Vende-se (sem intermediário) apto. de frente, andar alto, 2 sal., (conjugadas) 3 quartos, 2 banh. soc., coz., dep. emp. Preço: Cr$ 1.250.000,00. Ver à rua Domingos Ferreira 41-B. — Apto. 1.008. Tratar com o proprietário pelo tel. 37-4685. 19834 700

COPACABANA — Vende-se apartamento de frente, vazio, inteiramente pintado de novo, com entrada, grande sala, varanda, armário embutidos, 3 quartos etc. à Avenida Copacabana 876. Entrada Cr$ 600.000,00 e o restante financiado. Informações e chaves com o porteiro. 18001 700

RARISSIMA OPORTUNIDADE — Vende-se em Copacabana em maravilhosa rua que é Raimundo Corrêa um lindo apto. de Um por Andar, com 3 amplos quartos, 2 salas, 2 banheiros sociais, grande cozinha com copa, rara e enorme área de serviço, 2 quartos de empregadas com banh., garagem, etc. O apto. está todo pintado a óleo em côres modernas e também forrado de tapête. Otimos armários embutidos forrados já com gavetas. Lustres e cortinas completamente novas pois o apto. é novo completamente. Preço: Cr$ .... 1.800.000,00. Grande oportunidade para a época. Financiados pela Caixa Econômica 650.000,00 em 10 anos, o restante facilita-se a curto prazo. Visitas e mais detalhes serão fornecidos exclusivamente aos interessados pelo tel.: 27-4141. 11097 700

R. RODOLFO DANTAS — Junto à praia, vendo confortável apto. com 2 salas, 4 quartos, biblioteca, 2 banheiros sendo 1 em mármore, copa etc. e garage. Preço: Cr$ 3.000.000,00 facilitados. Inform. 32-9206 — sr. VIEIRA MATTOS 16094 700

COPACABANA. Vende-se os apartamentos, 102 e 502 da rua Canning, 30 — de três quartos, saleta e sala grande, banheiro espaçoso e cozinha. — Dependências de empregada completa. Tôda parte social pintada a óleo inclusive banheiro e cozinha. Preços Cr$ 1.320.000,00 e 1.430.000,00 inclusive garage. 40 por cento financiados em cinco anos. Entrega em 31 de agôsto. Tratar nos fones: 32-6537 e 52-6224 — Visitas no local. 16058 700

AV. ATLANTICA — Pôsto 6 — Vende-se apartamento de frente, de sólida construção com saleta, sala, 3 quartos, banheiro em côr, cozinha, área, quarto e banheiro de empregada, tem 4 janelas e 1 varanda, para à Av. Atlântica e 2 grandes janelas p| rua lateral. Armários embutidos nos 4 quartos. Preço 300.000 cruzeiros, em hipoteca de Caixa Econômica —Tabela Price 800 mil a vista e 500 mil a combinar. — Tratar exclusivamente com o proprietário — Telefone — 27-2371. 14219 700

OPORTUNIDADE UNICA EM COPACABANA — Vende-se um maravilhoso apto. com 3 qtos., 2 salas, copa-cozinha, banh. com box em côr, um por andar em ótima rua por preço de excep. ocasião 500.000,00 de entrada o restante a combinar a longo prazo. Visitas e mais informes pelo tel.: 27-4141. 11096 700

COPACABANA — Magnificos apartamentos em construção, para entrega em fins de 1957, constando de 2 ótimas salas, sala de almôço, 4 quartos copa-cozinha, 2 banheiros, 2 quartos de empregada e demais dependências. Pagamento durante a construção e um pequeno financiamento — Preço sem reajustamentos. — Plantas e informações com Américo Gomes Veloso, av. Graça Aranha 333, salas 301-2. Tel.: 22-7439. 11078 700

COPACABANA — Vendo grande terreno 22 x 35 entrega imediata. Rua transversal negócio direto com o comprador. Tel. 37-1225 da parte da manhã. 19821 700

Flamengo

FLAMENGO — Apartamentos em incorporação. Preços — partir de 190 mil cruzeiros. Negócio de rara oportunidade. Rua Silveira Martins, lançamento breve. Reserva desde já seu apartamento, c| pequeno sinal. Compostos de saleta, sala, quarto separado, cozinha e banheiro. Plantas e vendas: Av. Rio Branco, 151, sobreloja, s| 203, fone: 52-8926 e 22-8110. José Elias e Elias Bichara — Imóveis. 18587 900

PRAIA DO FLAMENGO — Vendo grande apto. vazio todo pintado a óleo no 12.º and. em luxuoso edif. c| mag. vista, c| saleta, sala de almôço, grande living-room, 3 quartos c| armários embs., 2 banh. sociais, grande copa-coz. c| arm. emb. água quente, quarto e banh. compl. p| empr., box privativo p| carro, etc. Preço Cr$ .... 2.600 mil a combinar. Ver c| o corretor autorizado no sábado das 2 às 6 e domingo das 9 às 12 e das 2 às 6 hs., praia do Flamengo n.º 168, ap. 1204. Tratar c| Vital A. Silva, R. Buenos Aires 66-A — 3.º — Tel.: 52-0676. 18593 900

PRAIA DO FLAMENGO. Apartamento de alto luxo. Vendemos, 1 por andar, com 2 elevadores sociais e hall em mármore. Tem 3 salões, varandas, bar, 6 quartos, 3 banheiros sociais de mármore, copa-cozinha, 2 quartos e banheiro de empregada e garagem. Tratar com J. BRAND & CIA. LTDA. Rua Araújo Pôrto Alegre, 70 — Sala 513. Tels.: 22-3060. 29304 900

APARTAMENTO PRONTO — A rua Senador Vergueiro, 81, ótimo apartamento em andar alto (de fundos) constando de: Hall, 2 salas, 3 quartos, banheiro completo em côr, cozinha, quarto dep. de empregada, garagem. (Ver o apto. 803 chaves com o encarregado). Preço: Cr$ 1.470.000,00 c/ parte financiada em 5 anos. — CIVIA — Trav. do Ouvidor, 17 — (Sec. de Vendas, 2.º andar.) Tel.: * 52-8166 de 8.30 às 18,00 horas. 31644 900

FLAMENGO — Praia vendo andar c| 490 m2. Linda vista. Para embaixada ou familia de alto tratamento. Preço a combinar com facilidade. — Tel.: 52-3190. 14121 900

PARA E. .REGA IMEDIATA — Ótimo apartamento de frente, acabado de construir, constando de: 1 sala, 1 quarto (independente), banheiro completo e kitchinette. Persianas nas janelas. Ver à rua Paissandu, 59, esquina de Senador Vergueiro, ap. 304. — Chaves com o encarregado. Preço: Cr$ 550.000,00 com parte financiada em 5 anos, juros de ... 10% a.a. CIVIA — Trav. do Ouvidor, 17 — (Seção de Vendas, 2º andar). Tel.: * 52-8166 de 8,30 às 18,00 hs. 31645 900

FLAMENGO — R. Senador Vergueiro, 81. Em suntuoso edificio sôbre pilotis e com play-ground de um apart. por andar vende-se pronta entrega de frente o último apart. próprio para familia de fino gôsto com hall, saleta, 2 salões, pintados a óleo com sancas grandes, jardim de inverno, 4 pts., 2 banheiros completos em côr, com armários copa e cozinha com armários e água quente, grande área de serviço, tôda em azulejos, 2 tqs. e banheiro para criada e garagem. Grande financiamento. Ver no local com sr. José e tratar com Gomes Azeredo — Tel.: 45-2684.

FLAMENGO — Rua Senador Vergueiro, 114, apt. 301. Em suntuoso edificio de 2 aptos. p| andar, vende-se para pronta entrega, de frente, lado da sombra, um excelente apto. todo em sancas e florões, com lustres de cristal, com hall, saleta, 2 salas, jardim de inv. 3 quartos c| varandas, banheiro completo em côr toillette, copa e cozinha e demais dependências. Parte financiada. — Tratar com GOMES AZEREDO, tel.: 45-2684. 27437 900

FLAMENGO — Oportunidade — Vendemos excelente apartamento em edificio com a construção a ser iniciada em agôsto próximo, com as seguintes peças: vestibulo, sala, quarto (separados), banheiro completo, cozinha, área com tanque e banheiro de empregada — Preço Cr$ 325.000,00 com Cr$ 100.000,00 de sinal, parte a combinar e o restante em prestações mensais — Tratar com a IMOBILIARIA LIF LTDA. — Av. N. S. de Copacabana 661 — 2.º andar — Tel. .. 37-4635 — onde atendemos diariamente até às 20 horas, inclusive domingos — Centro: Av. Rio Branco 185 — 2.º andar — sala 209 — Tel. 52-9807. 29317 900

FLAMENGO — Senador Vergueiro 237 — Apto. 502 — Vendemos de frente com 3 salas, 3 quartos, 2 banheiros sociais, dependências completas de empregada e garage. Preço: Cr$. 1.700.000,00. Sendo o sinal (facilitado de 750 mil) 300 mil em 5 anos e 650 mil em 10 anos. Ver no local com o nosso corretor Anisio e tratar exclusivamente na EMCOFE à rua Francisco Serrador, 90 — Grupo 1202 — Cinelândia — mais informações depois das 18 horas pelo telefone: 34-5383. 31805 900

FLAMENGO — Vende-se à Rua Marquês de Abrantes 18, com frente também para a Av. Radial Sul, junto a Praça José de Alencar e a muito pouca distância da Praia do Flamengo, apartamentos todos de frente, em início de incorporação e construção, constituídos de vestíbulo — ótimo quarto — banheiro completo — cozinha completa e sala de almôço. Preços de 300 a 340 mil cruzeiros, com grandes facilidades no pagamento. Sem juros e preços rigorosamente fixos sem reajustamentos. Farta condução a porta, colégios e comércio. Você tem ainda uma oportunidade para comprar bem o seu apartamento para moradia, renda e revenda. Vendas diretas com o Incorporador JOÃO CHAR CURY, com tradição de 22 anos nos negócios Imobiliários para a sua garantia. Av. Rio Branco 134, sala 305 — Tels. 42-7700 e 42-5406. 29238 900

FLAMENGO — Fantastica oferta — Em otimo ponto da Rua Silveira Martins, 145-149, distante, a pé, apenas 10 minutos da Cinelandia, oferecemos, no Edificio "Alfa", apartamentos de amplo living, sala e quarto separados, banheiro, pequena cozinha, area de serviço com tanque e dependencia de empregada, a partir de apenas 210 mil cruzeiros, com pequeno sinal e o restante em 30 suaves mensalidades. Realmente, um negocio como poucos! Incorporação e vendas — PREDIAL "MERIBEL", Ltda. — Informações: Rua Gonçalves Dias, 41 — sobreloja (entrada pela loja) — Tel. 42-3513. 13359 900

PRAIA DO FLAMENGO — Vendo Cr$ 5.500.000,00 luxuoso apartamento, ocupando todo o 7º Pavimento, entrega imediata, com 7 quartos, grande living-room, salão de jantar, galeria, escritório, 3 luxuosos banheiros, copa, cozinha dependências de criados etc. área do apartamento 540 mts2. Theophilo da Silva Graça. Av. Rio Branco 185-3.º S/310. Tel.: 42-6366. 34362 900

FLAMENGO — A dois passos do Largo do Machado e perto da praia. No ponto de mais alta rentabilidade do Distrito Federal! Apartamentos para entrega êste ano ainda, compostos de sala, quarto, banheiro, cozinha. Todos de frente. 50% financiados em 10 anos! O restante bem facilitado. Visitar hoje mesmo à rua Dois de Dezembro, 73 — CONSORCIO BRASILEIRO DE IMÓVEIS. Rua do Carmo, 17-2.º andar. Tels.: 52-8310 e 52-8317. 31638 900

FLAMENGO — Vendemos o ualugamos ap. novo de luxo, com playground, garagem, 2 salas, 3 quartos, armários emb. 2 banhs. em côr, copa-coz., área azulejada, deps. de emp. Cr$ 1.500.000,00 ou Cr$ 13.500,00 Rua Alm. Tamandaré, 38, ap. 802 Tratar c/ Pennsylvania - Setor de Corretagem de Imóveis e Administração de Bens, Rua México, 111, grupo 504. 18539 900

FLAMENGO — Vende-se com ou sem móveis na Av. Rui Barbosa 422, apartamento 61, sala, dois quartos, jardim de inverno envidraçado com vista deslumbrante, dependências de empregada, vaga na garagem. Preço base mil contos. Condições de pagamento a combinar - Informações tel. 52-5584. 29284 900

FLAMENGO — Vendemos apto. de frente para o mar no edificio da Praia do Flamengo 98 apto. 402 com 2 salas, 3 quartos, dependencias e garage. Chaves na portaria do edificio — Preço: Cr$ 1.700.000,00 com Cr$ 800 mil a vista. Tratar com a Imperial a rua São José 90 — 11.º grupos 1104|5, fones: 42-0240 e 32-9277. 18474 900

FLAMENGO Vendo unico terreno na Rua Paissandu formando 3 esquinas com 42 metros. Base Cr$ 13.000.000,00. - C. Joppert. Quitanta 59 1º andar sala 7. 18557 900

COMPRA E VENDA DE PRÉDIOS E TERRENOS

PALACETE — Residencia de luxo — Proprio para embaixada, legação, etc., localizado na Praia do Flamengo, frente para o mar — Predio de 3 pavimentos — Construção em concreto armado no estilo francês, em terreno arborizado c/ jardins e arvores de porte, medindo cerca de 600 m2, com mais os seguintes detalhes: Ampla entrada coberta com acesso para automovel até a porta de entrada — 1.º pavto.: hall de entrada, salão de estar, frente para a rua (facilmente transformavel em loja) 2.º pavto.: tres salões ligados entre si — sala, escritorio, sala de almoço, copa-cozinha, lavabo e sanitario — Grande despensa — 3.º pavto.: quarto duplo, frente para a praia, com cerca de 50 m2, hall de recepção, dois banheiros nobres, tres magnificos dormitorios, hall de serviço com escada independente. Residencia de empregados (5) com grande dormitorio, banheiro, lavanderia com 2 tanques, grandes reservatorios dágua (nunca faltou) — Especificações e acabamento minucioso e esmerado. Visitas, detalhes e preço, telefonar para .... 52-4515 ou 32-3779. 33747 900

FLAMENGO — Magnificos apartamentos em inicio de construção constando de grande sala, 3 quartos, sala de almoço, 2 banheiros e demais dependencias. Pagamento durante a construção e um pequeno financiamento, sem reajustamentos. Plantas e informações com Americo Gomes Veloso — Av. Graça Aranha 333 salas 301|2. — Tel.: 22-7439. 29034 900

FLAMENGO — Vendo apto. frente, com área 220 m2. com linda vista sôbre mar, tendo vestibulo, 2 salas, grandes, ampla varanda, 3 quartos com armários embutidos, 2 banheiros, copa, cozinha, dep. empr., garage — Preço Cr$ 2.200.000,00 com facilidade — Inf. 32-9206 — Vieira Mattos. 16092 900

FLAMENGO — Vendo amplo apto. frente com 300 m2., tendo: vestibulo mármore, 2 amplas salas, jardim inverno, 3 quartos grandes com arm. embut., 2 banheiros, copa, cozinha, 2 quartos e banheiros empr., área serviço ampla, garage — Preço Cr$ .. 2.600.000,00 com facilidades — Inf. 32-9206 — Vieira Mattos. 16091 900

SENADOR VERGUEIRO 198. Vendo em término de construção o apt. 1.101, ocupando tôda frente do terreno, 2 salas, 4 quartos, 2 banheiros sociais com azulejo em côr, amplo quarto de empregada, água quente na cozinha e chuveiro de empregada, área azulejada, play-ground, vaga para um carro, acabamento de luxo. Preço Cr$ 1.450.000,00. Sendo 50% à vista e 50 por cento facilitado num ano. Informações diretamente com o proprietário 37-9353. Vendo também, o 303, sala 2 quartos, cozinha, quarto de banho etc. Construção de Brandão Magalhães 29247 900

FLAMENGO Vendemos aps. com tôdas as peças de frente, de luxo, ed. sôbre pilotis, c. habite-se, grande sala, 3 quartos, banheiro com box, grande cozinha, dependências de empregada, área com tanque ladrilhado, pintura a óleo, sancas, florões, armários embutidos, etc. Rua Paissandu, esquina de Pinheiro Machado, ap. 302 - Cr$ 1.250.000,00 financiados. Vendas exclusivas com Pennsilvania - Setor de Corretagem de Imóveis, - Rua México, 111, grupo 504. 18540 900

FLAMENGO — Vendo desocupado, apartamento de 2 amplos quartos, grande salão, banheiro e cozinha espaçosa e acomodações para criados. Chaves com o porteiro sr. José - Ed. Avaré - Marquês Abrantes 151 ap. 504. Cr$ 300.000,00 à vista e Cr$ 350.000,00 em 5 anos. 19031 900

Gávea

VENDE-SE à Estrada da Gávea, antes do Golf Club, magnífico terreno medindo 36 metros de frente por 63 metros de fundos com a metragem total de 1.940 m2 — Preço Cr$ .... 2 milhões com facilidade de pagamento. Detalhes e planta com a proprietária "MUSA" — Melhoramentos Urbanos S. A. — Rua da Quitanda n.º 80 — 6.º andar — Tels.: 23-3665 e 23-3178. 12188 1001

AV. EPITACIO PESSOA — Vendo Cr$ 1.000.000,00, terreno nesta avenida, com frente também para a rua Tabatinguera, medindo 17x60. x 46x12, pronto para construir. Zona de 4 pavs., facilito Cr$ 600.000,00, prazo longo. Theophilo da Silva Graça, Avda. Rio Branco, 185-3.º — Sala 310. Tel.: 42-6366. 34349 1001

GAVEA — Bairro estritamente residencial. Zona onde não são permitidas construções de edificios de apartamentos. — Vendemos um lote com 436,17 m2 por Cr$ 750 mil — Facilita-se parte do pagamento — Informações com o sr. Guimarães à Av. Calogeras 15, 5.º andar. Tel. 22-7683.

J. BOTANICO E LAGOA — Vendo ótimas residências em centro terrenos c| 2 e 3 salas, 3, 4, 5 quartos, 2 banheiros, lep. emp., garage. Preço e mais informações: 32-9206. Viera de Mattos 16087 1001

LAGOA — Aptos. vazios, desde Cr$ 800.000,00 — 2, 3, 4 quartos — Ver a rua Araucaria 159. Av. Alexandre Ferreira 96 — Ramos da Lagoa — 26-7578. 18046 1001

GÁVEA — São Conrado — Vende-se magnifico terreno junto ao Gávea Golfe Clube 739 m2. Preço 450.000,00. Imobiliária Nova América. Nilo Peçanha, 12 S/801. Tel.: 42-5737. 29301 1001

JARDIM BOTANICO — Vendo Rua Conde Afonso Celso (começa defronte à Hípica) n. 131, apto. 303, 1 sala, 1 quarto amplos e separados, cozinha e banheiro, com belíssima vista, edifício de 3 pavimentos, visitas no local, está em pinturas e tratar rua Mexico, 98 sala 1206 SEVERINO SILVA telefones 42-2454 e 32-4892. — Cr$ 200.000,00 de sinal com a entrega das chaves aceitando-se financiamento da Caixa ou IPASE ou financia-se em 10 anos o saldo. 19815 1001

ESTRADA DO GARRA (Rocinha) — Vendo 2 lotes medindo cada 1 mil ms.2 por Cr$ 600.000,00, aceito troca. Tratar tel. 45-2928. 29298 1001

Glória

GLORIA — Vendo apartamento à rua Cândido Mendes, n.º 61, com varanda, quarto, sala separada, banheiro, cozinha e tanque. Preço Cr$ 480.000,00 — Oswaldo Macedo — Av. Nilo Peçanha 155 — Sala 611 — Fone: 32-4854, depois das 14 horas. 15061 1100

GLORIA — Vendemos apartamento à praia do Russell n. 724, apt. 803, uma sala, 2 quartos, banheiro e cozinha. Visitas das 15 às 16 horas diariamente. Preço: Cr$ 600.000,00. Imobiliaria Lemos Ltda., à Av. Nilo Peçanha, 26, sala 702. Tels.: 22-2483 ou 42-9506.

GLORIA — Vendemos apartamento de luxo, pronto para habitar, à rua Candido Mendes, 157, de frente n. 801. Grande salão, 3 quartos, banheiro, copa-cozinha, área de serviço, quarto e WC de criados. Preço Cr$ 1.600.000,00, podendo facilitar 50 % em 5 anos. Chaves para visit com o porteiro. Informações e vendas na Imobiliaria Lemos Ltda., à Av. Nilo Peçanha, 26, sala 702. — Tels.: 22-2483 ou 42-9506. 34371 1100

TERRENO — Vendemos à R. Benj. Constant, c/frente para Sta. Cristina, em 3 planos Cr$ 1.100.000,00. Plantas e detalhes c. ALCIDES DE MORAES e CIA. Av. R. Branco, 128 - 16º - s/1601 - 32-5104 e 22-0504. 19794 1100

LOJAS — Vendemos à r. Cândido Mendes, obra já iniciada, 3 unicas lojas, podendo adquirir aparts. nos fundos, anexos às mesmas. Plantas e inf. c/ALCIDES DE MORAES e CIA. Av. R. Branco, 128 - 16º - s/1601. Tels. 32-5104 e 22-0504. 19795 1100

Grajaú

ATENÇÃO! Rara oportunidade! Vendo os últimos apartamentos, de frente, tôdas as peças claras e amplas, edificio em construção de alto luxo, sôbre pilotis, com garagem, à Rua Engenheiro Richard, compostos e vestibulo ampla sala de 18 m2, jardim de inverno, dois ótimos quartos com armários embutidos, banheiro, copa, cozinha, área, dependencia de empregada. Preço 395.000 cruzeiros; sinal 40.000 cruzeiros; na promessa 40.000 cruzeiros e prestações de 6.000 cruzeiros. O saldo em pequenas parcelas. Tratar pelo tel. 26-0281. Anita Gelbert — Atendo diàriamente, das 9 às 20 horas. Otimo negócio. 26960 1200

GRAJAÚ — 18 % de entrada e o saldo facilitado e financiado até 10 anos, vendo os ultimos apts. de 2 qts., 1 s., j. inverno, dep. de emp. e vaga para carro em edificio sobre pilotis, à rua Visc. Sta. Izabel, 143, para entrega em 16 meses. Tratar com Helvecio de Gusmão F. à Av. Rio Branco, 108, 17º, s/ 1704. Tel.: 42-7580 e 22-4163. 12134 1200

GRAJAU' — Vende-se um predio Rua Duquesa de Bragança, tendo um bom terreno para construção apartamentos, zona 4 pavimentos. Entrego vazio. Preço 1.200.000,00. Tratar com S. BOSELLI. Praça Pio X, 78, sala 807 — 8.º andar. 11053 1200

GRAJAÚ — Vende-se magnificos apartamentos em inicio de construção, prédio sôbre pilotis com elevador, apartamentos, de 2 quartos, sala, cozinha, entrada, banheiro, quarto e W.C. de empregado. Ótimamente situado. Informações e detalhes pelos tel. 43-2793 ou 38-5009. 7984 1200

GRAJAU' - ABRINDO NOVO LOTEAMENTO NA RUA MARIANOPOLIS — Borde do Matto. Preços a partir de Cr$ 280.000,00, com grande facilidade de pagamento — Rudolf Karter e Cia. Ltda. Avenida Rio Branco, 173, sobreloja, tels. 42-4635, e 22-6545 — Vendedores autorizados: Tijuca - Edgard Mattoso, Rua Conde de Bonfim 492. Tels. 48-4923 — No Grajaú — Santos Mello — Rua Itabaiana 253, casa 62 — Tel. 38-3555 a qualquer hora. 17758 1200

GRAJAU - Vendo magnifica residência à Rua Itabaiana, logo no começo em centro de terreno com varanda 2 salas, 4 quartos, garagem e dependencias completas para empregada. Preço Cr$ 1.600.000,00. Detalhes e cartão para visitas c/OSWALDO SANTOS PARENTE — Av. Nilo Peçanha 12 - Salas 413 à 415. 18564 1200

Ipanema

IPANEMA — Vende-se apto. de alto luxo com bela vista por preço de ocasião c| 3 lindas salas, 4 qtos. jardim de inverno, escritório, 3 varandas, cofre embutido, preço 2 milhões com 50 por cento a vista e restante em 2 anos. Rua Visconde de Pirajá 571 — apto. 605 — Tel. 27-4975. 14234 1300

IPANEMA — Financiamento de Cr$ 550.000,00 a funcionário público, transfere-se, prazo 20 anos, facilitando-se a entrada. Tratar à Av. Atlantica, 1186 aptº 504 ou pelo tel. 42-0656, depois das 12 horas c/ o sr. Pedro - O ap. tem 3 quartos, sala, área externa e dependências de empregada. 17004 1300

IPANEMA — Vende-se apartamento de 2 quartos, sala, banheiro, cozinha, área de serviço com tanque e dependencias de empregada. Com financiamento de 50% facilitados. Informacões Rua Mexico, 41, 15.º andar, grupo 1504, telefones 32-6227 e 42-6518. 11086 1300

IPANEMA — Vende-se apartamento de 2 quartos, sala, banheiro, cozinha, area de serviço com tanque e dependencias de empregada, com financiamento de 50 % facilitados. Informações: Rua México, 41, 15º andar, grupo 1504. Tels.: 32-6227 e 42-6518. 20663 1300

IPANEMA — Terreno Visc. Pirajá com 10x50. Livre e desembaraçado. Situaçã . comercial. Preço único Cr$ 4.200.000,00 com facilidades de pagto. Tratar p/ telef. 27-3898. Não atendo intermediários. 29322 1300

IPANEMA — Vendo ótimas residências em centro de terreno c| 2 salas, 4 e 5 quartos, 2 banheiros, copa, cozinha, dep. emp., garage. Preço: A partir Cr$ 3.300.000,00 Inf. 32-9206 Vieira Mattos. 16093 1300

IPANEMA — Vendo pequeno apartamento no 5º andar, de frente, para entrega em 3 meses, com sala, 2 quartos conjugados, armários embutidos, banheiro completo em côr e box, cozinha, área com tanque, W.C. empregada e garage — Tôdas as peças com sancas e florões - Preço Cr$ 730.000,00 sendo 50 por cento à vista e o restante financiados em 5 anos - Ver com o sr. João à Rua Alberto de Campos, 63 — e tratar com o sr. Mário Rei na Av. Rio Branco nº 135 - 1º andar, sala 208 — Tels. 22-5536 e 47-3221.

IPANEMA - Em edifício de 4 pavimentos, com elevador, vendo ótimos aptos. com salas, com 25,00, jardim de inverno, 3 quartos com 15,00, banheiro completo em côr, área c. tanque, quarto e W.C. de empregada e garagem, para entrega no prazo de 3 meses. Preço a partir de Cr$ 930.000,00 — Aceito financiamento da Cx. Econômica — Ver à Rua Alberto de Campos, 63, c. o sr. João e tratar com o sr. Mário Rei, à Av. Rio Branco, 135 — 1º andar, sala 208, tels. 22-5536 e 47-3221.

IPANEMA — Vendemos na rua Redentor, ótima residência em centro de terreno de 10 x 21 com 2 salas, 3 dormitórios, grande varanda envidraçada, dependências com garage. Preço Cr$ 3.000.000,00 com Cr$ .... 1.000.000,00 à vista. Tratar com a IMPERIAL à rua S. José, 90 11.º, grupos 1104-5, fones: 42-0240 e 32-9277. 18467 1300

PARA ENTREGA DESOCUPADA — Luxuoso apartamento à rua Barão da Tôrre, em prédio de 4 pavimentos com elevador, de fundos, constando de: 1 ampla sala com 30,00 m2., paredes forradas de madeira, jardim de inverno com piso em mármore, 3 quartos, armários embutidos, banheiro completo com box, copa, cozinha, quarto e dep., para empregada, garagem. Preço Cr$ .. 1.700.000,00 com parte facilitada. CIVIA — Trav. do Ouvidor, 17 — (Sec. de Vendas, 2.º andar.) Tel.: * 52-8166 de 8,30 às 18,00 horas. 31652 1300

IPANEMA — Ap., vendo c/q., s. coz. e Banheiro, de frente, 7º andar, sôbre pilotis, Rua Jangadeiros, 42 — Ap. 702. Construção de Ari C. Brito. Prêço: 420.000 cr. a pazo, ou 380 à vista. Tratar na SOLUBRAS - Rua S. José, 90, 8.º andar, grupo 801, - Fones: 32-2039 ou 42-7215. 29294 1300

IPANEMA — Otimo emprêgo de capital — Vendo pequeno apto. de frente com sala e quarto de 3 x 4 m. separados, cozinha, banh. compl. e garagem — Novo e entrega imediata. Construção de "Cavalcanti Junqueira S. A." — Preço Cr$ 370 mil à vista — Não aceito Caixa nem Instituto — Despesas minimas — Aluguel p. m. seguramento Cr$ 4.500,00 — Ver e Tratar à Rua Alberto de Campos, 31, com o sr. Kurt — Apto. 103 — Das 10 às 17 horas. 18031 1300

TERRENO AV. VIEIRA SOUTO — Vendo 10 x 50 para entrega imediata — Tel.: 27-1818 — 47-4455 — Lima Leal. 87561 1300

IPANEMA — Vitoriosa campanha. Prosseguindo em sua prodigiosa serie de realizações imobiliarias, à base de inedito criterio economico, a Predial Waisman lança agora, na Rua Nascimento Silva, 70 — Ipanema, arteria sumamente residencial e tranquila, o Edificio "Marcos Augustus", com esplendidos apartamentos de 2 quartos, sala, cozinha espaçosa, banheiro completo em cor, dependencias completas de empregada, area de serviço com tanque e vaga para a guarda de automovel. Preços excepcionais, a partir de apenas Cr$ 450.000,00. Pagamento racionalmente dividido em 30 prestações. Contrução sobre "pilotis", com 4 pavimentos e elevador — Informacões e vendas exclusivas: ADMINISTRADORA WAISMAN LTDA. — Av. N. S. Copacabana 64, — Loja 22 — Galeria Menescal — Tel. 37-3963, atendendo-se diariamente até às 8 da noite, inclusive domingos. No Centro: Quitanda, 30 — 3.º andar — sala 305. — Tel. 52-7066. No local: até 20 horas. 24350 1300

IPANEMA — Terreno de 10 x 50 vendemos na rua Visc. Pirajá para incorporação, fundos para o mar — Gal: 8 pav. e lojas. Entrega imediata. Cr$ 9.000,00 por metro quadrado. Exclusivamente Ed. Darke — Av. 13 de Maio, 23 s|433. Tel. 32-0517 e 26-8948. 27449 1300

Laranjeiras

LARANJEIRAS — Extraordinário — A partir de apenas 530 mil cruzeiros, apartamentos de grande sala, varanda, 3 amplos quartos, banheiro em côr, toillette social, espaçosa cozinha, dependências completas de empregada, área de serviço com tanque, em incorporação agora iniciada, sob rigoroso critério econômico que permite esta excepcional oferta, na Rua das Laranjeiras, 347 a 353, em ótima localização (ao lado da Embaixada de Israel). Prazo fixo de entrega. Pagamento racionalmente dividido em 30 prestações. Ao menos por curiosidade, venha conhecer esta invulgar oferta. Informações e vendas, exclusivamente com a ADMINISTRADORA WAISMAN. LTDA. — Av. N. S. Copacabana. 664 — Loja 22 — Tel. 37-3963 (Galeria Menescal) onde se atende diàriamente, inclusive domingos, até 20 horas; e no Centro: Quitanda, 30 — 3.º andar — sala 305 — Tel. ... 52-7066. No local, diàriamente até às 20 horas. 29312 1400

ATENÇÃO! — Oportunidade única! Vendo último apartamentos de alto luxo, sôbre pilotis lado da sombra, c. garagem, à Rua General Glicério, em construção, compostos de vestíbulo, 2 amplas salas com 30 m2. varanda envidraçada, 3 amplos quartos com armários embutidos, 2 banheiros sociais, copa e cozinha separados, área de serviço, quarto e banheiro de empregada. Preço: Cr$ ... 800.000,00. Forma de pagamento: Cr$ 50.000,00 de sinal e Cr$ 100.000,00 na promessa. Prestações de 10.000 cruzeiros. O saldo em pequenas parcelas. Tratar diretamente pelo tel. 26-0281. — Anita Gelbert. Atendo diàriamente das 9 às 20 horas. Ótimo negócio. Ver plantas à Rua Voluntários da Pátria, 21, apto. 503. 18017 1400

LARANJEIRAS — Vendo a rua Pereira da Silva palacete com grande hall, 4 salas, jardim de inverno, 5 quartos, 2 banheiros sociais, copa, cozinha e 4 quartos de empregada. — Jardim. Terreno 12 x 40. Tratar a rua São José 90, sala 2.003. Tel.: 52-3190. 14128 1400

LARANJEIRAS — Vende-se apt. de 3 quartos, 2 salas, banheiro, cozinha, área de serviço com tanque e dependências de empregada, com financiamento de 50% e 50% facilitados. Informões: — Rua México, 41-15.º andar — Grupo 1504. Tels.: 32-6227 e 42-6518. 20664 1400

LARANJEIRAS Terreno - Vendo à Rua Alice, junto e depois do n.º 551, terreno c/ 2 frentes, medindo 10x50, preço Cr$ 600.000,00, tratar com o proprietário à Av. Nilo Peçanha, 155 s/ 611 - Fone: 32-4854, depois das 14 horas. 27360 1400

LARANJEIRAS - Vendem-se aps. à Rua Almirante Salgado, 365, lugar aprazivel, ótimo clima, de sala, 2 quartos, banheiro, cozinha área e dependencias de empregada. Construção em fase de acabamento Preço desde ...... 505.000 cruzeiros, sendo 50% facilitados e 50% financiados em 5 ou 8 anos. Vagas em garagem facilitadas. Ver no local. Tratar na Av. Presidente Vargas, 446, 20.º andar sala 2002. Tel.: .... 23-2368. De 13 às 18 horas. Edifício Delamare. 27359 1400

LARANJEIRAS — Rua Moura Brasil — Vendo em edificio acabado de construir, sôbre pilotis, junto ao Fluminense F. C., ótimo e espaçoso apart. de 3 quartos, ampla sala com sancas, jardim de inverno, banheiro completo em côr, box para geladeira ou armário embutido, cozinha, quarto e banheiro para empregadas, área de serviço com tanque e garagem. Preço: Cr$ 990.000,00 com parte facilitada e parte financiada em 10 anos. Ver no n.º 54, apto. 102 e tratar diretamente com o proprietário à rua Evaristo da Veiga, 16 — 7.º — Sala 702 — Tel.: 42-1035. 29260 1400

LARANJEIRAS — Vendo ótimas residências de 2 pvtos em centro de terreno, com 2 salas, 4 quartos, 2 banheiros, copa, cozinha, dep. emp., garage. Preço: A partir Cr$ 2.800.000,00. Inf. 32-9206. Vieira Mattos. 16088 1400

COSME-VELHO — Vende-se por 750.000,00 um lote de terreno à rua Ibitára, n. 164, com 382 m2, próprio para construção de um prédio de apartamentos. Tratar com "Acir" Administração Ltda. Av. Pres. Antônio Carlos, 615. Sala 402-A — Tels: 32-0738 e 52-5320. 11151 1400

LARANJEIRAS — Terrenos — Vendemos à rua Alice, junto e depois do n.º 551, 2 lotes de 10x43, com 2 frentes. Cr$ 1.300.000,00 (preço total) podendo facilitar — Imobiliária Lemos Ltda., à Av. Nilo Peçanha, 26-7.º sala 702 — Tels.: 22-2483 ou 42-9506. 34370 1400

LARANJEIRAS — Vende-se magnifico terreno à rua Stefan Zweig. Cidade Jardim Laranjeiras, 800 m2. Preço 550.000,00. Imobiliária Nova América, Nilo Peçanha, 12 S/801. Tel. 42-5737. 29302 1400

LARANJEIRAS — Vende-se apto. vazio em edif. sob. pilotis, const. saleta, ampla sala, 3 dormit. 3 arm. embut. forrad. cortinas americ. cozinha azulejada até teto, banheiro com box, dep. compl. empreg. boa área com 2 tanques, gar. e play-ground. Preço 850.000,00, sendo 350.000,00 à vista, resto facilitado e financiado. Chaves com o porteiro Almt. Salgado 313, apt. 202 - tel. 25-3923. 18552 1400

LARANJEIRAS — Vende-se casa em começo de rua transversal à Rua das Laranjeiras, com facilidade e financiamento, quintal e ótimas acomodações no começo da Rua Alice — Tel. 25-3019 — pela manhã Dr. João. 8727 1400

LARANJEIRAS — Lojas — Em ótimo ponto residencial, de ativo comércio — Rua das Laranjeiras, 347 a 353 — vendemos ótimas lojas, de 30 a 42 m2 de área util, em edifício em início de incorporação. Preços: Cr$ 850.000,00 a Cr$ 1.100.000,00, com 10% de sinal, 10% um ano após, e o restante em 30 prestações, sem juros. Estuda-se possibilidade para negócio com todo o conjunto de lojas — Informações e vendas, exclusivamente, com a ADMINISTRADORA WAISMAN, LTDA. — Av. N. S. Copacabana 664 — Loja 22 — Tel. 37-3963 — Galeria Menescal, onde se atende diàriamente até às 20 horas, inclusive domingos. No Centro: Quitanda, 30 — 3.º andar — Sala 305 — Tel. .... 52-7066. No local, diàriamente até 20 horas. 29311 1400

LARANJEIRAS — Vende-se aparto. confortável no elegante bairro Jardim Laranjeiras na rua General Glicerio. Ótimo edifício com condução à porta sem espera, inicio de linha de onibus e lotação. Água abundante. Ambiente aristocratico, oxigênio da floresta que, ainda, aformoseia êsse lindo bairro. O belo edifício está isolado pelos quatros lados. 3 quartos, grande living, saleta, varanda envidraçada, ampla cozinha, c|copa, quarto e banheiro completo para serviçais, garagem, etc. Preço Cr$ 1.400.000,00. Facilita-se o pagamento Tratar com os procuradores — Organização Técnica Imobiliária Norma Ltda. Rua Carmo, 71 Salas 801 e 802. 27444 1400

Leblon

LEBLON. Vendo Cr$ 3.200.000,00, na Rua General Artigas, magnifico terreno medindo 13 x 40, pronto para construir - Theophilo da Silva Graça, Av. Rio Branco, 185, 3.º s. 310. 34363 1500

LEBLON — Vendemos à Rua Humberto de Campos, 957 Apartamento 103, com sala, 2 quartos, copa, cozinha, banheiro completo, c/ box, quarto W.C. de criada, grde. área e garage. Preço Cr$ 750.000,00 c/ financiamento da Caixa Economica. Entrega a combinar. Vêr diário das 9 às 11 e 19 às 21,00 horas. Tratar c/ Construtora Real S/A Av. Rio Branco, 277 8º andar. Telefone 22-5569. 26424 1500

LEBLON — Vende-se os últimos apartamentos, construção terminada, prontos para habitar. Facilidades de pagamento e parte financiada. — Otima localização. Elevadores Otis. Grande living, 3 quartos, banheiro de côr, Parquet Paulista de luxo, quarto de empregada e instalação para máquina de lavar roupa. Não falta água, grandes depósitos para água e poço artesiano. — Tratar no local Avenida Ataulfo de Paiva, 926, ou c| o proprietário à Rua México n.º 164, 4.º, s| 42 — Telefone 22-0460 ou à noite pelo Tel. 27-8660. 81362 1500

LEBLON — Vende-se apto. duplex de luxo, c| deslumbrante vista panorâmica, c| hall, 2 salões, c| varandas, 4 grds. qtos., copa-cozinha, 2 banhs. em côr, área c| 2 qtos. emp., 2 tanques, etc. C| 600 mil cruz. à vista, restante financ. Ver das 14 às 17 horas, Av. Bartolomeu Mitre 617 — Ap. 501. Tratar c| J. CONSTANTINO. Av. Rio Branco, 81, 11.º, s| 1107 — Telefones 23-2609 e 23-3218. 21014 1500

LEBLON — Cr$ 1.100.000,00 — Vende-se apto. novo, 3 quartos, sala gr., armários embutidos, grades artísticas, sancas, deps. empregada — Cr$ 300.000,00 financs. 20 anos, mensalidade Cr$ 2.700,00 — Tel. 57-3217 — Norma. 18037 1500

LEBLON — Vendo à Av. Bartolomeu Mitre, ótimo apto. de frente, tendo grande quarto (18 m2), sala separada, 2 armarios embutidos, banheiro compl. e cozinha americana — Preço único — 380.000,00 — Há 130.000,00 financ. — Inf. e visitas com John R. Amaral Schaefer — Av. Nilo Peçanha 26 — S. 1.112 — 52-9225. 29280 1500

LEBLON — Vendo na rua General Artigas, proximo à Av. Ataulfo de Paiva, terreno medindo 19 x 40. Zona 4 Pavs. Theophilo da Silva Graça, Av. Rio Branco, 185. 3º, s/ 310. Tel.: 42-6366. 34374 1500

LEBLON — Rara oportunidade — Vendemos excelente apartamento para entrega imediata, com espaçoso hall, bôa sala, amplo quarto (peças separadas), banheiro e cozinha. Fino acabamento. Agua em abundância. Preço: Cr$ 430.000,00, com Cr$ .... 150.000,00 de sinal, parte facilitada e o restante financiado a longo prazo em prestações mensais de Cr$ .. 1.470,00. Tratar com a IMOBILIÁRIA LIF LTDA. Av. N. S. Copacabana, 661 — 2º. andar — Tel. 37-4635 (Atende-se diàriamente até às 20 horas, inclusive domingos) Centro: Av. Rio Branco, 185 — 2º. — s|209 — Tel. 52-9807. 29317 1500

Leme

LEME — Vende-se à Av. Princeza Isabel, ap. fundos, 8.º andar, vasio, sala e quarto conjugados, cosinha banh., varanda. Peças amplas, havendo possibilidade de separá-las Maiores informações pelo tel. 22-6277. 15023 1600

LEME Vende-se à Av. Princeza Isabel, ap. frente, 8.º andar, sala e quarto conjugados, cosinha, banh. varanda. Peças amplas. Preço e condições pelo tel. 22-6277. 15022 1600

Lins de Vasconcelos

A RUA VILELA TAVARES, 375 junto à Rua Lins de Vasconcelos, vendo ótimo terreno para construção de aps. (18,45 x 62). Rua arborizada, calçada e com gás. Inf.: 42-5190. 18621 1700

Santa Teresa

SANTA TERESA — Vende-se prédio de 6 apartamentos, com bonita vista. — Ver e tratar diàriamente, das 14 às 17 horas, no local, à rua Dr. Júlio Ottoni, 513; tel. 45-5448, com D. HELENA. 15401 2100

SANTA TERESA — Vendo amplas e confortáveis residências em centro de terrenos c| linda vista sôbre à cidade, com e salão 2 e 3 salas, 4 e 5 quartos, 2 banheiros dep. emp. garage. Preço: A partir Cr$ 3.500.000,00 c| facilidade. Inf. 32-9206 c| Vieira Mattos. 16086 2100

SANTA TERESA — Vendo no Beco da Lagoinha n. 37. Predio em terreno medindo 15,70 x 55,00 m. contando de varanda, saleta, sala, 5 quartos, banheiro, cozinha, e grande area. Nos fundos ha 3 quartos para dependencias de empregados. Preço: Cr$ .... 1.300.000.000,00, sendo Cr$ ...... 800.000,00 à vista, Cr$ 200.000,00 em prestações mensais de Cr$. . 2.328,00 e Cr$ 300.000,00 em prestações mensais de Cr$ 6.673,00. — Este logradouro encontra-se apeando na rua Alte. Alexandrino n. 1112, seguir estrada Dom Joaquim Mamede, onde começa. Ver e tratar com Sr. Joel na Imobiliaria Lemos Ltda., à Av. Nilo Peçanha, 26, sala 702. Telefones: 22-2483 ou 42-9506. 34369 2100

São Cristóvão

SAO CRISTÓVÃO — Excepcional oportunidade — Vende-se esplêndidos apartamentos, em edifício de 3 pavimentos sôbre pilotis, sendo apenas 4 por andar, construção bastante adiantada, acabamento esmerado, local sossegado, aprazivel e descortinando linda vista e a 10 minutos da cidade, compostos de vestíbulo, grande sala, jardim de inverno envidraçado, 2 espaçosos dormitórios, banheiro completo com box, ótima cozinha com armário, ótimo quarto de empregada com banheiro completo e área de serviço com tanque. Preços fixos sem possibilidade de reajustamentos futuros de 620 a 660 mil cruzeiros, com pequeno sinal, grande facilidade de pagamento até a entrega das chaves e grande parte financiada a longo prazo. Visitas diàriamente, inclusive hoje, à rua Chaves Faria n. 390. (Esta rua começa no largo da Cancela), e maiores detalhes com a proprietária "MUSA" - Melhoramentos Urbanos, S. A., rua da Quitanda n.º 80, 6.º andar; tels 23-3665 e 23-3178. 12187 2200

SÃO CRISTOVÃO — Vende-se ótimo terreno, à Rua Vileta, 31|33esquina da Rua Tuiuty, próximo a Rua São Luiz Gonzaga, com 3.152m2 — Tratar na EBIL — Emprêsa Brasileira de Imóveis S.A., sito à Rua Senador Dantas, 74-12º andar ou pelo Telefone 52-2059 das 9 às 12 e das 14 às 18 horas 24459 2.200

SAO CRISTOVAO — Área de 5.000 m2 ou pouco mais, plana, procura-se para cliente. Serve zona portuária. Inf. Av. Rio Branco 151 sobreloja 214, sr. Martins. 10353 2200

RUA LICINIO CARDOSO — Vende-se casa de 2 salas, 5 qtos., banheiro, despensa, cozinha, 2 qtos, e banheiro de empregada, e garage, em terreno de 11 x 66. Financiamento de 50% em 5 anos. Inf. tel. 32-3356, e rua Ana Neri 697 c. 5 sr. Almir, de 11 às 13 horas. 10352 2300

SÃO CRISTOVÃO — Vende-se, rua São Januário, 2 casas de 2 salas, 2 qtos. dependências e quintal. Financiamento de 50% em 5 anos. Inf. Tel. 32-3356. Av. Rio Branco 151 sobreloja 214 sr. Martins. 10350 2200

Maracanã

MARACANA — Vendo a rua Jorge Rudge 45, casa XII em linda vila arborizada, com 2 salas, 2 quartos, banheiro completo, armarios embutidos cozinha e grande area, por Cr$ 620 mil com Cr$ 170 mil financiados e o restante a combinar. Tratar na rua São José 90, sala 2.003. Tel.: 52-3190. 14123 2300

MARACANA — Vendo casa, com saleta, sala, 3 quartos e dependências. Rua Visconde Niterói, 274, casa 3. Cr$ 450.000,00 à vista ou a combinar. Tel. 34-6114 Entrego vazia. 29271 2300

MARACANA — Não percam a oportunidade de adquirir o seu apartamento por preço de ocasião, aptos. de sala, 2 e 3 quartos a partir de Cr$ 630.000,00. Ver e tratar no local com o proprietário das 9 às 17 horas na rua Oto de Alencar, 20. 19805 2300

Zona Industrial

A POUCOS metros da av. Brasil — Terreno industrial 20 x 50 (1.000 m2) — Vendo urgente — Inf.: 42-5190 — Próximo ao Balneário de Ramos. 18617 2400

ESTRADA PRESIDENTE DUTRA — Pôsto de Gasolina e Restaurante situado em Itatiaia de frente para Estrada Presidente Dutra em terreno de 1.350,00 m2. e para entrega desocupada. Preço Cr$ 470.000,00 com parte facilitada. CIVIA — Trav. do Ouvidor, 17 — (Sec. de Vendas, 2.º andar.) Tel.: * 52-8166 de 8,30 às 18,00 horas. 31649 2400

Tijuca

APARTAMENTOS de alto luxo, somente 1 por andar, construção de linhas modernas sobre pilotis c. lugar para carro, todas as peças claras de frente, composto de vestibulo, sala dupla, 3 ótimos quartos, copa cozinha, banheiro, área, dependencias de empregada. Preço para todos os andares 800.000,00 Pagamento: Sinal .. 100.000,00 na promessa .... 100.000,00 prestações de .... 12.000,00. O saldo em parcelas. Tratar tel. 26-0281 - Anita Gelbert. Atendo diàriamente das 9 às 20 horas. Otimo e raro negócio. 16012 2500

ATENÇÃO: Rara e unica oportunidade! Todos apartamentos de frente, lado da sombra edifício de fino gôsto à Rua Conde de Bonfim, Edifício Mont'Imperial composto: vestíbulo, 2 amplas salas, 3 ótimos quartos, copa e cozinha c| armários embutidos c| área e dep. empregada. Magnífico negócio! Sinal de 100.000,00 na promessa 100.000,00 nas chaves .... 200.000,00 — Prestações mensais de 10.000,00. Financiamento de 50% em 5 anos. Tratar diretamente tel. .... 26-0281 ANITA GELBERT — Atendo diàriamente das 9 às 20 horas — Notar bem: lado da sombra todos apartamentos de frente. Ultimos apartamentos disponíveis. 2869 2500

TIJUCA — Vende-se o apartamento 801 do [illegible] ficio da rua Haddock Lôbo, 456, pronto para [illegible] de: Sala, 2 quartos, banheiro completo com louças vitrificada, cozinha ampla, área co[illegible] e dependências de empregada. Chaves no apartamento 801. Tratar pelo telefone: 42-8384. 30960 2500

ATENÇÃO! Rara oportunidade! Vendo apartamentos todos de frente no mais fino ponto da Tijuca defronte a Praça Satamini esquina Campos Sales, composto de vestíbulo, ampla sala, jardim de inverno, 2 ótimos quartos c| varanda, banheiro, copa cozinha, área, dependências de empregada. Sinal de .... 50.000,00 na promessa ...... 50.000,00 prestações mensais de 5.000,00. O saldo em pequenas parcelas. Preço .... 450.000,00. Tratar tel. 26-0281 — ANITA GELBERT. Atendo diàriamente das 9 às 20 horas. Otimo negócio! 27007 2500

CASA — Vendo a rua Paula Brito com 2 salas, sala de almoço, 5 quartos, copa, cozinha, 2 banheiros, lavanderia, pequeno jardim agua em abundancia, por Cr$ 1.100.000,00 — Tratar na rua São José 90, sala 2003 — Tel.: 52-3190. 14126 2500

TIJUCA — Conde Bonfim, 116, próx. Lgo. 2a. Feira — Vende-se Aptº 301, frente, de luxo, 2 p. and. final construção, entrega Dezembro, c/ 2 salas, 3 grds. qtos., banh. comp. c/ box copa-cozinha, dep. emp., garage. C. 350 mil cruzs. à vista, restante parte financ. parte a comb. Tratar c/ J. CONSTANTINO, Avenida Rio Branco, 81, 11º andar, sala 1.107 tels. 23-2609 e 23-3218. 21012 2500

TIJUCA — Vende-se ótimos apartamento na Rua Pereira Nunes nº 285, com 2 quartos, sala, cozinha, banheiro completo, quarto e banheiro de empregada, area c/ tanque, etc. etc., preço a partir de Cr$ 520.000,00. 60% financiados em 10 ou 15 anos. Ver no local com srs. Silva. Tratar na Imobiliária São Pedro Ltda. Av. Rio Branco, 106/108, 13º andar - sala 1311, tel. 52-3269 - 42-5116. 16032 2500

TIJUCA — Vendo ampla e luxuosa residência em centro terreno c| 1.027 kms.2 c| varanda, 3 salas escritório, ms.2 c| varanda, 2 banheiros, copa, cozinha, dep. emp., garage. Preço: Cr$ 4.000.000,00. Inf. 32-9206. Vieira Mattos. 16095 2500

TIJUCA — Compramos urgente para atender um nosso cliente residência de 2 salas, 3 ou 4 dormitórios e tôdas as demais dependências. Detalhes diretamente no escritório da Construtora Real S|A. — Av. Rio Branco, 277 — 8.º — Gr. 805 — Tel.: 22-5569 — Nota: Comparecer com documentação. 11055 2500

TIJUCA — Vendemos apto. novo 2 por andar, sala, 3 quartos, arm. embutidos, banh. em côr, com box, copa-coz. com arm. exaustor; área e tanque ladrilh. dep. empr. garagem inciner, piso parquet, etc. à Rua Conde de Bonfim 1166, com o sr. Léo —Tratar com PENNSYLVANIA — Setor de Corretagem de Imóveis — Rua México 111, grupo 504 — Preço Cr$ 750.000,00 financs. aceitando-se por autarquia com sinal. 18545 2500

TIJUCA — Vende-se 2 LOJAS novas, R. Haddock Lobo, 252, prox. Lgo. 2a. Feira, pronta entrega, por preço oportunidade c. parte à vista, parte a comb. Tratar c. J. CONSTANTINO, Av. Rio Branco, 81, 11.º sala 1.107, tels. 23-2609 e 23-3218.

TIJUCA — Conde Bonfim, 41. Vende-se 2 LOJAS em final construção pa. entrega Dezembro, por preço oportunidade c. parte à vista, parte comb. Tratar c. J. CONSTANTINO. Av. Rio Branco, 81, 11.º s. 1.107 — Tels. 23-2609 e 23-3218. 10161 2500

TIJUCA — RUA URUGUAI 184|196 — Vendemos nos Edifícios Serra Grande e Serra Negra (já em construção), magníficos apartamentos constando de: 1 sala, 1 ou 2 quartos e mais dependências completas, inclusive de empregada. Preços a partir de Cr$ 256.000,00 grandemente facilitados. Plantas e informações no local ou à Rua Uruguaiana, 55, grupos 904|5. Tel.: 43-2305, com os construtores e incorporadores REVIL - CONSTRUTORA e INCORPORADORA. 30927 2500

PRAÇA AFONSO PENA - Vende-se casa de ótima construção com 5 quartos, 2 salas, jardim de inverno, copa, cozinha, 2 banheiros, lavanderia, dependências de empregados, garagem, jardim e quintal. Preço Cr$. . 3.600.000,00 com facilidade; aceitam-se propostas para pagamento à vista. - Ver e tratar diàriamente de 10 às 18 hs. com a proprietária à Rua Campos Sales 64, ou pelo telefone 28-1576. 27326 2500

LUXUOSA RESIDÊNCIA — Para entrega desocupada, excelente residência, situada à Av. Edson Passos (antiga Av. Tijuca) Usina, constando de: Jardim de inverno e hall com pisos de mármore, 3 varandas, grande living, sala de jantar, toilette social, bar, 7 quartos todos com armários embutidos, 3 banheiros sendo um em mármore, copa, cozinha, lavanderia, tôda pintada a óleo. Preço Cr$ 5.500.000,00 com parte financiada em 10 anos. CIVIA — Trav. do Ouvidor, 17 — (Sec. de Vendas, 2.º andar.) Tel.: * 52-8166 de 8,30 às 18,00 horas. 31648 2500

TIJUCA — Ótimos apartamentos em Edificio de 4 pav., sôbre pilotis e com elevador, construção adiantada. Situado à rua Adalberto Aranha, 57, constando de: 1 sala, J. Inverno, 3 quartos, banheiro completo com box, cozinha, quarto e dep. de empregada, abrigo para automóvel. Preços: Cr$ 790.000,00 à Cr$ ...... 870.000,00 com 50% financiado em 5 anos após o habite-se e 50% facilitado conforme o andamento da obra. CIVIA — Trav. do Ouvidor, 17 — (Sec. de Vendas, 2.º andar) de 8,30 às 18,00 hs. Tel.: * 52-8166.

LUXUOSA RESIDÊNCIA — Situada próximo ao Tijuca Tênis Clube e Praça Saenz Pena (em rua transversal) e para entrega desocupada constando de: Varanda, hall, 3 salas, tendo 1 delas lambris em mármore, escritório, toilette social, 4 dormitórios tendo 2 dêles vestiários, 2 banheiros completos em côr, sala de almoço, copa, cozinha, 2 quartos e 2 banheiros para empregada, garagem. Tôda pintada a óleo e tendo 400m2. de área construida. Preço: 5.000.000,00 com 50% financiados em 5 anos. CIVIA — Trav. do Ouvidor, 17 (Sec. de Vendas, 2.º and.) Tel.: * 52-8166 de 8,30 às 18,00 hs. 31651 2500

TIJUCA — Compro casa em ruas transversais entre o Largo da Segunda Feira e Praça Sans Pena. Milton Magalhães. Av. Erasmo Braga, 255 — S| 404 — Fone: 22-6128. 11143 2500

TIJUCA — Vendemos apartamento de frente, com 2 quartos, 1 sala, banheiro, cozinha, area com tanque, WC de empregada, ocupado sem contrato. Entrada de Cr$ 140.000,00 e o restante, Cr$ 390.000,00 em 5 anos, pela tabela Price. Ver à rua Caruso n. 22 — apartamento 301. Tratar na Imobiliaria Lemos Ltda., à Av. Nilo Peçanha, 26, sala 702. — Tels.: 22-2483 ou 42-9506.

TIJUCA — Vendemos na Av. dos Trapicheiros, 23, apartamento de frente com 1 sala, 3 quartos, banheiro completo, cozinha, area com tanque, varanda, terraço, ocupado sem contrato. Condições de pagamento. Cr$ 170.000,00 de sinal e mais Cr$ 400.000,00 financiados em 5 anos, pela tabela Price, em prestações mensais de Cr$ 7.785,40, já incluidos os juros. — Plantas e detalhes na Imobiliaria Lemos Ltda., à Av. Nilo Peçanha 26, sala 702. — Tels.: 22-2483 e 42-9506. 34375 2500

PALACETE — Vendo o de mais alto luxo, grande terreno, tratar só pessoalmente à R. Debret, 23 — Sobreloja — s| 109 — Sr. GARCIA. 27459 2500

TIJUCA — Vendo à Rua Barão de Mesquita, predio antigo em centro de ótimo tereno plano de 30 x 100 metros — Preço 3.200.000,00 — Financio 50 por cento em 2 anos — Inf. e visitas com JOHN R. AMARAL SCHAEFER — Av. Nilo Peçanha 26, sala 1112 — Tel. 52-9225. 29281 2500

TIJUCA — Grajaú — Compramos nestes bairros 6 apartamentos vazios ou alugados que dêm renda de 12% ao ano. Negócio rápido. Apresentar documentação no escritório da Construtora Real S|A. Av. Rio Branco, 277. 8.º — Gr. 805 — Tel.: 22-5569. 11034 2500

Vila Isabel

RUA VISCONDE SANTA ISABEL — Praça Sete — Vendemos próximo à esta praça, lado da sombra, à Rua Visconde de Santa Isabel, 16, um prédio antigo, em terreno de 11 x 32, próprio para incorporação. Cr$ ...... 1.300.000,00 a combinar! SÁ FREIRE-IMOVEIS — Av. Rio Branco, 151, sala 1602 — Tel.: 42-3812. 31809 2700

VILA ISABEL — Magnífico terreno situado à rua Viana Drumond (junto ao n.º 38) medindo 40,00 x 44,00. Preço Cr$ ...... 3.550.000,00 com parte facilitada. CIVIA — Trav. do Ouvidor, 17 — (Sec. de Vendas, 2.º andar.) Tel.: * 52-8166 de 8,30 às 18,00 horas. 31653 2700

Subúrbios da Central

PRONTA ENTREGA — Rua Esmeraldino Bandeira 39, bem proxima da Estação de Riachuelo. Em edificio acabado de construir, presentemente, vendo ótimos apartamentos situados no 3.º andar, contendo: hall boa sala, dois confortáveis dormitórios, banheiro completo, cozinha, W.C. de empregada e área de serv. — Preços a partir de Cr$ 450.000,00 sendo 40 por cento a vista e 60 por cento financiados em 5 ou 7 anos — Tratar com Avila Raposo — na rua Sen. Dantas 76 — 10.º andar, s| 1007. Tel. 52-0579, ou no local de 9 às 12 horas com o sr. MARIALDO. 17007 2800

INDUSRIA - AVENIDA JOAO RIBEIRO — Vendemos junto à estação de Thomaz Coelho, terreno industrial com diversas construções aproveitáveis, tendo 7.700 m2. Preço Cr$. . 5.000.000,00, facilita-se. Rudolf Karter e Cia. Ltda. Avenida Rio Branco 173 sobreloja. Tels. 42-4635 e 22-6545. 17011 2800

ENCANTADO — Terreno com 600 m2, vendo na Rua D. Guilhermina, entre os ns. 701 e 727, medindo 16x34. Preço 350.000 cruzs. Tratar com o Sr. Mário Rei, Av. Rio Branco, 135, 1.º sala 208, tel. 22-5536. 27069 2800

SÃO FRANCISCO XAVIER — Vende-se, Rua Licinio Cardoso, casa de 2 salas, 4 qtos., cozinha, banheiro e porão habitável, em terreno de 11,80 x 34. 50% financiado em 5 anos. Inf. tel. 32-3356 e Rua Ana Neri 697 c| 5 Sr. ALMIR, de 11 às 13 hs. 10351 2800

CAMPINHO — Vendem-se lotes, na estrada Intendente Magalhães e rua Aladim, com áreas suficientes a grandes edificações. Preços a partir de Cr$ 200.000,00, com 50% facilitados. — Informações com ELOY AZEVEDO. Tels. 26-0732 e 42-0642. 20746 2800

IRAJA' — Vendo na Rua Apinagé, terreno plano, de esquina c. 1.608 m2, luz, força e agua, transversal à Estrada Velha da Pavuna. Milton Magalhães — Av. Erasmo Braga, 255, sala 404, telefone 22-6128. 16833 2800

PIEDADE — Vende-se prédio antigo de um pavimento com 3 quartos, sala, quintal, jardim, etc. — O terreno mede 11 x 40 — Rua Bernardino de Campos — Preço 550 mil cruzeiros — Aceitando-se ofertas — Facilita-se o pagamento — Tratar com os procuradores — Organização Técnica Imobiliaria Norma Ltda. — Rua do Carmo 71 — Salas 801 e 802. 27441 2800

ENGENHO NOVO — Vende-se por um milhão de cruzeiros liquidos casa grande antiga, terreno de 384 m2. Rua Barão Bom Retiro, 158, chaves no nº 120-A, sr. Antônio. Telef.: .. 45-1373. 16025 2800

MANGUEIRA — À rua José Maurício 579 (antiga Oito de Dezembro) Zona de 4 pavimentos, terreno medindo 8,00x55,80 com área de 315,00 m2. tendo uma casa em estado de conservação. Preço: Cr$ 750.000,00. CIVIA — Trav. do Ouvidor, 17 — (Sec. de Vendas, 2.º andar.) Tel.: * 52-8166 de 8,30 às 18,00 hs. 31654 2800

VENDO lotes comerciais, frente Av. pertinho Estação trem elétrico, D. Fed. luz, água, telef. preço barato com financiamento. Rua 1.º de Março 37, Sala 502. 18041 2800

Jacarèpaguá

VENDE-SE ótima casa, em terreno de 44x110, todo arborizado, à rua Florianópolis. — Tratar com o proprietário, SR. SMITH. Fone 43-1770. 19621 3001

JACAREPAGUA — Vendo na Estr. de Jacarepaguá, depois do Itanhangá Golf Club, lote medindo 50x120 m. com frente para estrada asfaltada e fundos para a Lagoa. Milton Magalhães, Av. Erasmo Braga, 255, sala 404, tel. 22-6128. 16837 3001

Méier

MEIER — Vendem-se prontas para habitar, ótimas casas com 3 quartos, 2 salas, varanda, cozinha, banheiro, despensa, quarto e WC. de empregados — Rua Miguel Angelo n. 633 — (Cachambi) Cr$ 200.000,00 de entrada, Cr$ 100.000,00 na entrega das chaves e o restante financiado em 10 anos pela Tabela Price. Podem ser visitadas a qualquer hora — Tratar à Rua Visconde de Inhaúma 29 — 5.º andar — Tel.: 43-0317. 27367 3100

ATENÇÃO! Rara oportunidade! Vendo apartamentos p. entrega imediata à Rua Coronel Costa 52 ao lado da Dias da Cruz, perto de tôda a condução composto de: vestibulo, ampla sala, ótimos quartos, ótima cozinha, banheiro area, dep. empregada. — Forma de pagamento: Sinal .... 100.000,00 nas chaves 150.000,00. — O saldo financiado em 5 anos. Tratar 26-0281 - Anita Gelbert. Atendo diàriamente das 9 às 20 horas. Otimo negócio. Ver no local a qualquer hora. 10020 3100

MEIER — Excepcional oportunidade — No Edifício "Santo Antônio", em incorporação na Rua Basílio de Brito, 41 — Cachambi, vendemos ótimos apartamentos de vestíbulo, ampla sala com varanda, 2 espaçosos quartos, grande cozinha, banheiro, área de serviço com tanque e banheiro de empregada, a partir de apenas Cr$ ..... 410.000,00, com 5% de sinal, 40% em suaves mensalidades, 15% nas chaves e 40% financiados em 10 anos, em prestações de Cr$ 1.366,60. Informações e vendas: IMOBILIARIA "LIF", LTDA. — Av. N. S. Copacabana, 661 — 2.º andar — tel. 37-4635, onde atendemos diàriamente, inclusive domingos, até às 8 da noite, e no Centro: Av. Rio Branco, 185 — 2.º andar — tel. 52-9807. 14145 3100

MEIER — Vende-se uma linda residência à Rua Basilio de Brito 205 c| jardim, varanda, entrada para carro, uma sala em grafitex, 3 quartos, banheiro completo, cozinha e fogão a gás, copa, banheiro, quarto e WC. p| empregada independente. Area 12 x 30 — Preço Cr$ 900 mil facilitando pequena parte — Tratar com o proprietário. 18521 3100

A CR$ 260.000,00 — Terreno plano, pronto para construir, junto à rua José Bonifácio — Vendo urgente — Ver à rua Vasco da Gama, 50 — Tratar telefone: 42-5190. 18616 3100

Niterói

NITEROI - Grande oportunidade Para renda, revenda ou moradia — Vendo — Juntos ou separados, 6 apartamentos de sala, quarto separados, banheiro cozinha e área c/tanque, no 3º, 5º, 8º e 9º andares. Construção iniciada. Ver à Rua José Bonifácio, 166. Prêço 320 mil cruzeiros, sendo 16.500 de sinal, 66 prestações mensais de 4.500 e uma única daqui a 12 meses de 6.500. Preços fixos, sem reajustamento e sem juros. Estes apartamentos já custam 355 mil cruzeiros. Tratar urgente à Av. Rio Branco, 151 - sobreloja- S/203. Fones: 52-8926 e 22-8110 Elias Bicharaf - Imóveis. 18555 3300

Ilhas

ILHA DO GOVERNADOR - Jardim Carioca — Vende-se casa vazia c/ 2 qts., sala, cosinha, banh., varanda, sotão habitável, jardim. Terreno 360 m2 - Preço 350 mil cruz. com 220 mil cruz. de entrada e o restante em pequenas prestações ou 320 mil Cruz. à vista. Tratar tel. 52-3431. 11115 3400

ILHA DO GOVERNADOR — Vendo, linda casa, com vista deslumbrante, para a praia da Bandeira, tendo 2 salas e 3 qts., amplos, grande copa-cozinha azulejada em côr, banh. idem; mais um grande quarto com banheiro anexo, separado da casa, quarto de empregada, galpão com 24 m2 e garagem, terreno de 600 m2, todo murado e plantado. Preço Cr$ 850.000,00. Tratar com o proprietário à R. Assembléia, 93, sala 604 das 15 às 17 horas. 17012 3400

A RUA PIO DUTRA, junto ao 25, Freguezia — Ilha do Governador — Vendo urgente terreno para construção de apartos. 12,50 x 75 — Infs.: 42-5190. 18622 3400

ATENCAO ILHA DO GOVERNADOR - Vendo pela metade do custo. Grde. prédio de 2 pavtos. e 2 garages. Area construida 400 m2. P. colégio, c. de saúde etc., a poucos passos da praia. Ver à Rua Capitão Barboza, 445 e tratar c/Andrade. Av. Rio Branco, 117 sala 510. 18549 3400

ILHA DO GOVERNADOR — A Av. Parapuan, 1543 (Tauá) em final de construção, em Edificio de 2 pavimentos, apartamentos constando de: Entrada, 1 ampla sala (23,00 e 30,00 m2) 2 e 3 quartos, banheiro completo, cozinha, quarto e dep. de empregada e Entrada, quarto, banheiro completo, pequena cozinha e área de serviço. Preço: Cr$ 630.000,00, a Cr$ 725.000,00 e Cr$ 240.000,00, a Cr$ 275.000,00 com 50% financiado após o habite-se. CIVIA — Trav. do Ouvidor, 17 — (Sec. de Vendas, 2.º andar). Tel.: * 52-8166 de 8,30 às 18,00 hs. 31650 3400

Petrópolis

ESTRADA RIO-PETROPOLIS (qlm. 19) — Terreno para indústria ou residência — Vende-se ótimo terreno, plano (área total 1.320 ms.2), 30,00 x 44,00. Excelente oportunidade. Telef. urgentemente o dono proprietário. 24435 3500

ICARAI — Vendem-se casas novas, com varanda, salas, 4, 6 e 7 quartos, banheiros, etc., com grande facilidade de pagamento. Tratar com Ruy, à Rua Aurelino Leal, 47-A. 24013 3300

PETROPOLIS — Vendemos terrenos e granjas, no afamado Vale Bonsucesso, a poucos minutos da cidade de Petrópolis. É uma região essencialmente de veraneio, a 700 ms. de altitude, perto de Corrêas e de Bonclima. Um loteamento já feito, onde existem muitas casas de fino gôsto, estando as ruas abertas, ajardinadas e servidas por redes de luz, água e telefones. Pagamento muito facilitado. — Informações detalhadas em CUARCO, à rua México, 90, 6.º s/ 609, telefone 42-4706, ou no local, com SR. PUJOL, à estrada União Indústria, 6470. 24432 3500

BONCLIMA - Vende-se a melhor propriedade da zona Casa finíssima, inteiramente mobiliada. — piscina, etc. Informações - Rua Uruguaiana, 55, 8.º sala 805, telefone 43-6638. 18528 3500

PETROPOLIS — Vendo prédio de 2 pavimentos localizado na Circular da Independência nº 188, com 2 salas, bar, 3 quartos, salão de estudos, banheiro, ótima varanda envidraçada e demais dependências. Ver com o sr. João, no prédio ao lado. Preço Cr$ 1.300.000,00 com Cr$ 600 mil financiados. Milton Magalhães. Av. Erasmo Braga, 255 - s/404. Fone: .. 22-6128. 27423 3500

Teresópolis

TERESOPOLIS - EDIFICIO ANA MARIA — Em previlegiada situação, junto ao Higino Palace Hotel, às margens do Rio Paquequer, com vista para o Dedo de Deus e a 20 metros de variado comércio. Vendemos os restantes apartamentos, água, em final de construção, de 1, 2 e 3 quartos e demais dependências. Preços ainda de incorporação à partir de Cr$ 248.000,00. gescrituras imediatas. Plantas, demais informações e vendas a rua Evaristo da Veiga, 16 7º, sala 702 - Tel. 42-1035. 16003 3600

TERESOPOLIS — Magnifica fazenda com 32 alqueires vendo à margem da estrada por Cr$ 745.000,00 com metade paga em 5 anos. Tem pastos, mata, nascente, frutas, etc. Lindo local. Tel.: 52-8841 — Urgentíssimo. 29333 3600

TERESOPOLIS — Fazendinha plana, 242.000 m2. de área inteiramente coberta de pessegueiros, ameixeiras, figueiras, laranjeiras, pereiras, limoeiros, etc. etc., dando só de pêssegos, 35 toneladas por ano (mais de Cr$ 100.000,00), tendo casa boa, nascentes próprias, estrada ótima à porta, vendo baratíssimo, motivo viagem. Tratar à R. Manuel Lebrão, 249, em Teresópolis 29332 3600

COMPRA E VENDA DE PRÉDIOS E TERRENOS

TERESÓPOLIS — Parque do Imbuí — Vendo 4 lotes juntos ou separadamente, com cêrca de 5.000m2, com frente para a estrada do Circúito Nôvo e Estrada Nova. Rua abertas com água canalizada e luz elétrica, dentro dos próprios lotes. Piscina, play-ground, etc., de propriedade dos proprietários dos lotes; muitas redondezas luxuosas já construídas, dentro do loteamento. Vendo por..... 100.000,00 cada um, com facilidade, sendo 50% em 5 anos sem juros. Tratar diretamente com o proprietário à Av. Rio Branco, 151 — Grupo 1.612. Tel: 52-8213. 34878 3600

TERESÓPOLIS — Vende-se apartamento em prédio que terá sabite-se próximo verão, com sala, quarto, living-banheiro, cosinha, ainda pelo preço de incorporação. Financiado - em 5 anos. Tratar dr. Ruy, Av. Rio Branco, 9 - s/314, telefone: 43-8224.

TERESÓPOLIS — Em centro de terreno ajardinado vendo, na cidade, bela vivenda com sala, 3 grandes quartos e armários embutidos, 2 banheiros sociais, grande varanda, garage, dep. empregados, etc., nova, luxuoso acabamento. Cr$ 1.250.000,00 com 50% financiados. Chaves à R. Manuel Lebrão, 249 — Teresópolis.

JARDIM CASCATA — Vendemos, em Teresópolis, na Avenida Alberto Tôrres, ótimos lotes, em ruas já calçadas, com água, luz e esgôto. No local a linda Cascata Guarani! Facilidades p/ construção, projeção, etc! Apenas 5% de sinal, 15 por cento na escritura do contrato e os restantes 80 por cento em 5 anos, sem juros. Visite o loteamento e escolha você mesmo o seu lote, já demarcado! SÁ FREIRE-IMOVEIS — Av. Rio Branco, 151, sala 1802 — Tel.: 42-3812 ou em Teresópolis c/ P. H. FORSTER LEITE, à Av. Feliciano Sodré, 698 (em frente à Prefeitura). 31528 3600

Sítios e Fazendas

SITIOS E GRANJAS — Vende-se distante desta capital, 90 kms. por ótima estrada tem clima magnífico, altitude 900 mts. áreas a partir de 6.000 m2, com ou sem casa. Preços e maiores informações pelos telefones — 43-2793, 36-5009.

SITIOS — de 6.000 m2, no sopé da Serra Teresópolis (30x200), frente estrada S. Aleixo, ônibus direto do Rio na porta. Cr$ 100.000,00, entrada 20%, restante a combinar, escritura definitiva. Tratar c/dono, COUTO, - Av. Nilo Peçanha 151, s/817, Telefone: 22-5151. 29275 3800

TERESÓPOLIS — Vendemos urgentíssimo, sítio situado em local de clima sêco e saudável a 1.000 ms de altitude e a 20 minutos do centro de Teresópolis, pela estrada Teresópolis-Friburgo. Mede 441.000 m2, mais de 9 alqueires geométricos. Boa casa, mata virgem, pasto e varzea para cultura de frutas, legumes, cereais, flôres, etc. — Nascente de água potável. Rara ocasião. Preço 830 mil cruzeiros. A vista 320 mil cruzeiros e em 3 anos 510 mil cruzeiros. Informações em Teresópolis. Parque Regadas. Loja 33 — Tel.: 2716 — No Rio: Av. Erasmo Braga 227 — Grupo 1018 — Tel.: 52-0283. 12111 3800

BARÃO DE JAVARY

Negócio de ocasião. Vende-se dois lotes, de frente para o lago, medindo 3.000m2, a vista pela metade do valor real.

Tratar com Serdan Engenharia, telefone 32-1466.

27415 3800

FRIBURGO (SITIO)

Vende-se um medindo 14.512 m2 de terras, com 2 lindos riachos encachoeirados e belíssima floresta, lugar muito pitoresco, no melhor clima do Est. do Rio. Área demarcada com planta, e estrada de rodagem boa para jeep, local de imediata valorização surpreendente! Preço e forma de pagamento: 5 mil cruzeiros na escritura, de promessa e 80 prestações mensais de 1.500 cruzeiros sem juros. Tratar com Andrade na av. Nilo Peçanha nº. 12, 10º. andar, salas 1010 e 1012. Tel. 32-6781. 27432 3800

LOJA---CATETE

Vendo, alugada, à Rua Bento Lisboa, n.º 63-A, dando renda líquida de 10%. Negócio à vista. Tratar à Avenida Rio Branco, 143 — 5.º andar, sala 11, das 9,30 às 11 e das 16 às 17 horas, com o Dr. FALCONE. 21021 91

BARRA DA TIJUCA

(TIJUCAMAR)

Vendo excelente área de 1.700 m2 (3 lotes juntos, sendo 1 de esquina), em rua transversal à praia, próximo ao Edifício Quebra-Mar (em construção). Preço Cr$ 850.000,00 sendo Cr$ 490.000,00 à vista e Cr$ 360.000,00 em dois anos, sem juros. Tratar com Elias Bichara, à Avenida Rio Branco n. 151 — s/loja, sala 203. Tel. 52-3926. 11122 91

JARDIM BOTÂNICO

Apartamentos a preço de custo. — 4 pavs, garagem subterrânea, 3 elevadores, pilotis c/ play-ground. Preço previsto: 800 a 900, pagamento durante a construção.

Salas, sala, 3 qts, 2 bs. sociais, rouparia, copa-cozinha, etc.

Tratar com os proprietários: Av. Erasmo Braga n. 277 — Grupo 406. 19620 91

SENHORES PROPRIETÁRIOS E INCORPORADORES

ESTUDOS SÔBRE CONDOMÍNIO
ADMINISTRAÇÃO DE IMÓVEIS
CORRETAGENS EM GERAL
COMPRA E VENDA DE IMÓVEIS

ADMINISTRADORA MARQUES DE HERVAL LTDA.
Sede — Av. Rio Branco, 185 - 2.º - conj. 202
(diàriamente das 9 às 19 horas)
18585 91

10.000 m2

Indústria química procura área com dez mil metros quadrados, em Zona Industrial, no Distrito Federal. É necessário ter bastante água e possibilidade para descarga de água industrializada. Cartas para a portaria dêste jornal sob o n.º 16033. 16033 91

TERRENO — AV. NIEMEYER

Vende-se ótimo terreno de 40 x 30 na Rua Ipozeira, Jardim Niemeyer, com linda vista e ótima localização. Tratar com Sr. Evaldo, Rua dos Andradas, 132, telefone: 23-4109. 27457 91

PRÉDIO INDUSTRIAL - GALPÃO

Grande industria deseja adquirir 1 prédio ou galpão com área construída de 5.000 m2 aproximadamente e terreno para ampliação. Cartas com detalhes para portaria n.º 29289. 29289 91

TERRENO — RUA LARANJEIRAS

VENDE-SE

Grande oportunidade para senhores incorporadores. Tratar ESCRITÓRIO WALDEMAR MESQUITA. — Av. 13 de Maio n. 23 - 3.º - s/ 341 — 52-5551 e 32-5634. 29319 91

Grande Apartamento — Av. Atlântica

Família por motivo de mudança, vende seu maravilhoso apartamento no andar alto, de frente para Av. Atlântica, edifício de construção luxuosa, composto de enorme hall, 2 salões, 4 dormitórios, 2 banheiros, 2 quartos para empregadas e uma ótima garagem. Vende-se muito barato, exigindo-se sòmente o pagamento à vista. Cr$ 2.950.000,00. Tratar pelo telefone 42-1188. 19839 91

TERRENO EM COPACABANA

Vendo de 25x31, plano, no Pôsto 3, zona de 10 pavimentos. Cr$ 9.500.000,00 à vista. Diretamente c/ Góes. Lg. Carioca n. 5 - 8.º - s/ 818. 18591 91

Apartamento Praia do Flamengo

Vende-se um por andar, maravilhoso apartamento em final de construção, composto de hall, escritório, 2 enormes salões, 4 dormitórios, 2 quartos para empregadas, 2 luxuosos banheiros, copa-cozinha, sala de almôço e garagem para 2 carros. Preço de grande oportunidade. Tratar na Sociedade Imobiliária "ICCA" Ltda., Av. 13 de Maio n. 23 - 4º andar, telefones 42-8597 — 52-2212. 19843 91

VENDE-SE ESCRITÓRIO LUXUOSO NO CENTRO DA CIDADE

4 salas, com telefone, ricamente instalado, tapêtes, lustres, móveis, geladeira, conjunto arquitetônico de beleza, único no Rio. Preço inclusive as instalações Cr$ 2.400.000,00. Tratar: Sociedade Imobiliária "ICCA" Ltda., Av. 13 de Maio n. 23 - 4º andar, telefones 42-8597 e 52-2212. 19842 91

CABO FRIO - CASA

Proprietário vende casa com 4 quartos, sala, etc., terreno de 7.100 m2, situada entre duas belíssimas praias. Agua doce própria. Vendo por Cr$ 700.000,00, facilitando metade ou troco por automóvel 1954 ou 1955. — Tel. 23-6360. 18580 91

CABO FRIO - ÁREA

Proprietário vende área plana, com 600.000 m2, situada a 10 minutos do centro da cidade, frente para estrada, ótima para loteamento. Dará um lucro de Cr$ 15.000.000,00 em 100 meses. Preço: Cr$ 750.000,00 metade facilitado. Tel. 23-6360. 18579 91

Salas - Av. Rio Branco

Vende-se no Edifício Marquês de Herval, Av. Rio Branco n. 185, 2 grupos 2.110 e 2.117. Preço Cr$ 1.500.000,00 cada um, condições a tratar na Sociedade Imobiliária "ICCA" Ltda., Av. 13 de Maio n. 23 - 4.º andar, telefones 42-8597 — 52-2212. 19841 91

NITERÓI - BOA VIAGEM

Vende-se a 30 m da praia, terreno plano com deslumbrante vista para o Rio, de frente para a Praça Paris, com 19 x 21 m. Parte à vista e parte financiada a longo prazo. Tratar com Hercúlano, tel. 52-2142 ramal 14, de 7 às 13 hs. 29295 91

Atenção Proprietários dos Imóveis

Querendo vender seu imóvel não perca seu precioso tempo, encarregue à SOCIEDADE IMOBILIÁRIA "ICCA" LTDA., e espere o magnífico resultado, aceitamos apartamentos em construção, em planta ou prontos, casas, terrenos, etc... Uma organização completa com o próprio Departamento Jurídico e Despachante. Tratar Sociedade Imobiliária "ICCA" Ltda., Av. 13 de Maio n. 23 - 4.º andar, telefones: 42-8597 e 52-2212. 19844 91

CASA PETRÓPOLIS

VENDE-SE ótima, duas salas, quatro quartos, grande banheiro, fogão e aquecedor Ultragás, piscina para criança, completamente mobiliada inclusive refrigerador e rádio-vitrola, telefone, garagem, jardim, terreno 2.000 m2, bairro Valparaíso. Preço Cr$ 1.600.000,00 pela chave. Tratar com o proprietário, Travessa Ouvidor n. 28 - 1.º andar. 27345 91

AGORA SIM — TERRENOS PARA VERANEIO, MORADIA, PLANTAÇÕES, ETC.

Vendem-se ótimos lotes de terrenos, sem entrada e sem juros, prestações a partir de 250 cruzeiros por mês, junto da Estação de Brisa-Mar, Ramal de Mangaratiba, a 80 minutos de D. Pedro II, com água, luz, piscinas, cachoeiras, condução à porta, perto de boa praia. Temos, também, em Niterói, a 25 minutos das barcas, mesma situação. Tratar diàriamente com o sr. J. Siqueira, à Avenida Marechal Floriano n. 13, 1.º andar (antiga Rua Larga). Telefone 23-3840. Aceito corretores mesmo sem prática. 33896 91

Copacabana - Loja

Vendemos uma loja de 8 x 10, em final de construção na Rua Paula Freitas, 29/31. Ver no local e tratar na ATLANTIDA IMOVEIS LTDA., Rua Senador Dantas, 80 — 18.º andar. 27408 91

PALACETE

Luxo e confôrto com maravilhoso cenário da baía de Guanabara.

Vende-se na Rua Júlio Otoni. Salão arredondado de duplo pé direito, biblioteca em cerejeira, jardim de inverno em mármore, três banheiros sociais de luxo, amplos quartos formando 3 conjuntos distintos, garagem para dois carros, etc. Ar condicionado. Tratar com J. Brand & Cia. Ltda., Rua Araujo Pôrto Alegre n. 70 - sala 513 — Tel. 22-3060. 29305 91

Terreno Niterói 15 x 30

Vende-se por motivo de viagem um terreno ótimamente localizado, com planta aprovada para construção de um edifício de 7 andares, dando 16 maravilhosos apartamentos, com licença paga até 1957. Preço inclusive os estudos e a planta. Cr$ 1.200.000,00. Tratar urgente na Sociedade Imobiliária "ICCA" Ltda., Av. 13 de Maio n. 23 - 4.º andar, telefones: 42-8597 — 52-2212. 19840 91

Casa - Jardim Botânico

Vende-se uma linda e luxuosa casa no centro de jardim, construção recente, no melhor ponto dêste bairro, rua sossegada, com 2 salões, 4 dormitórios, grande jardim de inverno, copa-cozinha, 2 luxuosíssimos banheiros, 2 quartos para empregadas e garagem. Tôdas as peças são amplas e bem decoradas, com muitos armários embutidos. Tratar pelo telefone 42-1188. 19835 91

Residência de Luxo

Vende-se Jardim Botânico, palacete duas frentes, 50 metros cada rua grandiosa galeria hall, escada mármore italiano, salões música, jantar, almôço, escritório, banheiro social, copa, cozinha, artística piscina com banheiros próprios, 4 quartos de empregadas, garagem, adega, 4 conjuntos, amplos dormitórios contendo cada um quarto de dormir, vestir, sala de banho. Localização privilegiada. Preço excepcional Cr$ 12.000.000,00 — Tratar sr. Alves, tel. 42-5737. 29299 91

TERRENO AV. VISCONDE DE ALBUQUERQUE

Vendemos de esquina — Oportunidade para construção de luxuoso residência. 516 m2. Fazendo esquina com a Rua Félix Pacheco. Tratar com EMACO LTDA., Rua da Quitanda, 62, — 4.º andar, grupo 406 - Tels. 42-8205 e 42-5531. 30969 91

FAZENDA --- GOIÁS

Vendo magnífica Fazenda, no Sul de Goiás, em terra roxa e vermelha com 5.000 alqueires de 48.400 m2, em mato, varjões, campo e bons pastos, ótima sede, própria para criar e engordar gado. É servida por rodovia federal, tendo campo para avião. Dista 135 km de Goiânia e 130 de Itumbiara, na divisa do Triângulo Mineiro. Tratar na Av. Almirante Barroso n.º 90, sala 911, das 9 às 11 horas. Telefones 42-7536 e 47-1893, com Teixeira. 10919 91

ÁREAS E GALPÕES

Vende-se por preços convidativos na Av. Brasil e suas proximidades São Cristóvão — Av. das Bandeiras — de 1.000 à 30.000 mts.2. Queira nos consultar — Telefones: 42-3375 — 42-0386 — MURILLO ou FELICIO. 30161 91

ESCRITÓRIO
WALDEMAR MESQUITA
RIO DE JANEIRO — SÃO PAULO — SANTOS
Compra, Venda e Administração de Imóveis
AVENIDA 13 DE MAIO, 23 - 3.º ANDAR
SALAS 340-1 — TELS.: 52-5551 e 32-5634
EDIFICIO DARKE
77182 91

FIRMA CONSTRUTORA PROCURA TERRENO

com mais de 15,00 metros de frente nos seguintes bairros: Copacabana, Ipanema, Flamengo ou Tijuca. Entendimentos diretos para a portaria dêste jornal n. 88073. Paga-se em dinheiro e não é para incorporação a preço de custo. 88073 91

Terrenos em Nova Iguaçú

70 LOTES

Vendem-se em Cava, a 200 ms. da estação, ruas prontas, planas, com luz elétrica, no meio de bungalôs e casas de campo. 30.000 m2 por Cr$ 1.500.000,00 facilitados. Tratar pelos telefones 37-3449 e 37-4626. 343 91

MÓVEIS E DECORAÇÕES

CONSOLO — Vende-se antigo de jacarandá, finamente trabalhado com tampo de marmore. Cr$ 7.000,00. — Vende-se, também, 1 tapete Sta. Helena 2,60 x 2,80 fundo creme. Tel. 25-1178. 27401 83

URGENTE — Vende-se duas toalhas chinesas para mesa. Bonitas e melhor qualidade. Preço de ocasião. Ver rua Constante Ramos, 70, apartamento 501. 87566 83

VENDE-SE 2 sofás, em bom estado, precisando forrar. Cr$ 5.000,00 cada e 1 poltrona nas mesmas condições, Cr$ 2.000,00. Ver à av. Epitácio Pessoa, 2700, apto. 301, Jardim Botânico. 18002 83

POLTRONA — Em perfeito estado, ou sofá 3 lugares, compro, telefone: 47-4143. 18045 83

VENDE-SE uma mobília completa de sala de jantar, estilo florentino, com trabalho entalhado na propria madeira. Otimo estado. Preço de ocasião Cr$ 16.000. Ver e tratar à Rua Sorocaba, 570 apto. 101 - Botafogo. 9288 83

VENDE-SE, por causa de mudança, grande buffet, mesa extensível e bar de madeira de lei. Rua Codajás, 322 — Leblon. 19799 83

VENDE-SE dois Soumier com 3 almofadas forradas com tecido c. flores, em bom estado, motivo mudança. Rua Ronald Carvalho, 147, apto. 804. Visitar só 9 às 14 horas. Lido. 27373 83

MESA SUPERMODERNA, tipo luxo, ideal para ambientes pequenos. Vende-se por Cr$ 600,00. Não ocupa espaço. Rua José Linhares, 11 garagem - Leblon. 35033 83

MÓVEIS — Vende-se peças avulsas, 1 sofá-cama Drago de solteiro com pouco uso, 1 cristaleira, 1 penteadeira, 1 buffet, 1 mesa-elástica com 3 tábuas, 2 cadeiras de varanda. Tudo barato para desocupar lugar. — Ver à Rua Voluntários da Pátria, 226 — apto. 304. 29270 83

VENDE-SE sofá de quatro lugares em veludo, almofadas soltas, em bergere e uma poltrona. Preço conjunto Cr$ 18.000,00. Ver à rua Cupertino Durão, 67, apt. 301 — Leblon. 21046 83

DORMITORIO — Chipendale, novo, com 11 peças, todo em imbuia, cedro e peroba, acabamento de primeira, os espelhos em cristal gravado e o tampo da penteadeira gravado em espêlho, tendo o guarda-vestido 1,90 m. de largura; penteadeira com centro e 2 faces gravadas em cristal, preço Cr$ 17.000,00; e sala Chipendale nova, c. 12 peças em imbuia, cedro e peroba, sendo as colunas entalhadas, cadeiras em sola lavrada, cristaleira e bar com vidros de primeira, tendo o buffet 2 m. de largura, preço de Cr$ 17.000,00. Vendem-se juntos ou separados. Melhores esclarecimentos, informa-se pelo telefone: 48-8111, ver e tratar na Rua Dias da Cruz, 151, Méier. 17009 83

POR MOTIVO de mudança, vende-se um sofá antigo de Palhinha com 3 coroas. Ver na Rua Ferreira Rezende n. 27 — Lagoa. 16082 83

VENDE-SE — Por motivo de mudança, uma sala de jantar "Chipandaille", Buffet, mesa console, bar e seis cadeiras. Preço de ocasião Cr$ 8.000,00. Telefone — 27-7191. 14238 83

MARCINEIRO Encarrega-se de qualquer serviço de mobília, estante, armarios embutido — Telefone 45-1839. 19626 83

MOVEIS, PORCELANAS E CRISTAIS — Vende-se: sala de jantar, com 12 peças, de carvalho, muito antiga e toda entalhada a mão guarda-roupa de imbuia, 3 corpos, estilo Luiz XV; 2 cadeiras de jacarandá antigas, estilo D. João VI; 1 estante-biblioteca de 3 corpos de embuia; peça de fino gosto para estudio de senhora; completo e balizismo aparelho de jantar de porcelana italiana, das famosas cerâmicas de Faenza, conjunto para 12 pessoas, com 107 peças; jogo de cristal de Murano para 12 pessoas, todo com motivos venezianos a ouro. Ver rua Barata Ribeiro, 716, apartamento 602, telefone 57-1075. 13298 83

VENDE-SE uma mesa de jacarandá e 12 cadeiras estilo D. João 5 a rua Rita Ludolf no 6 ap. 301. Leblon 22243 83

SALA DE JANTAR — de jacarandá com 10 peças. Rua Real Grandeza 184 casa 3. 18609 83

POLTRONAS

Vendo duas absolutamente novas — Preço Cr$ 6 500,00 cada — Ver Praça Arcoverde, 25, apto. 901. — Tel. 57-6767. 14239 83

DORMITÓRIO Luxuoso — Novo

Vende-se um luxuoso e excelente dormitório, completo de pau marfim piquiá, estilo Luiz XV — Informações pelo telefone 22-5700. 18606 83

ESTOFADOR

Executa-se qualquer serviço do ramo com garantia e perfeição — Reformas em geral. Orçamento sem competidor. Atende-se a domicilio e na oficina. Tel. 26-2588. 17039 83

MÓVEIS

Vende-se 1 dormitório casal com colchão de molas, 1 sala de jantar e diversos móveis à rua Miguel Lemos 91 — Copacabana. 19005 83

MÓVEIS USADOS

Compra-se uma sala de jantar e um dormitório. URGENTE — Tel. 28-7547. 27347 83

ESTOFADOR PARTICULAR

Executa-se qualquer serviço ramo confecções de capas, cortinas, etc. — Orçamento sem competidor. Tel..... 57-6123. Zenilto. 16050 83

SALA JANTAR E DORMITORIO

Motivo de viagem vende-se urgente excelente estado conservação dormitório com cama e colchão de molas novo por Cr$ 7 mil, sala jantar por Cr$ 8 mil. Tel. 30-0595. Rua Pacheco Jordão 91, apto. 102 — Higienópolis — Bonsucesso. 29283 83

LAQUEAÇÃO DE MÓVEIS

Em seu domicilio com patinas. — Reformo persianas e vendo nova. — Tel. 23-3236 — XAVIER. 33013 83

Móveis Scandia

ATACADO
Rua Frei Caneca, 157
27361 83

DORMITÓRIO CASAL

Vende-se de fino acabamento, pau marfim, com oito peças, sendo armário três metros, penteadeira com três espelhos. Preço: Cr$ ..... 28.000,00. Ver à Rua Constante Ramos n. 30 - apto. 1.201 — Copacabana — Tel. 57-8963 a qualquer hora. 20863 83

COMPRA E VENDAS DE CASAS COMERCIAIS

LOJA - CAXIAS

Traspassa-se grande loja na Avenida Petrópolis n.º 1.613 — No ponto principal da cidade de Caxias — Tratar à Av. Presidente Vargas, 3382 — Rio. 34657 90

FUTURO DISTRITO FEDERAL

Srs. proprietários nas cidades de: PLANALTINÓPOLIS, PLANÓPOLIS, PLATINÓPOLIS, PLANALTINA e FORMOSA,

Atualizamos escrituras de 1925 a 1930. Pagamentos de impostos em atraso — Transcrição do Titulo no Registro de Imóveis e Autenticação nas Repartições Competentes.

Mais informações: IMOBILIARIA SANTA CRUZ.

Concessionária da Prefeitura de Planaltina. RUA ALVARES PENTEADO, 180 — 3.º andar — sala 3 — Fone: 34-7441 — São Paulo — Edifício do Banco Brasileiro de Descontos S.A. — (Do Sindicato dos Corretores de Imóveis). 34876 91

TERRENOS NA TIJUCA

VENDEMOS

Magnificamente situados para grande incorporações de Edifícios. Informações só pessoalmente no ESCRITÓRIO WALDEMAR MESQUITA, na Av. Treze de Maio, 23 - s/ 341. 28318 91

AGORA SIM, ACREDITO!

Moderna, confortável, com luz, água, esgôto e condução fácil à porta. Amanhã vale mais!

SUA CASA — para morar em Santa Cruz.
SUA CASA — para veranear em Petrópolis — Aráras.
SUA CASA — para fim de semana na "Praia Jardim das Ostras".

60 m2 de construção tipo apartamento, condições especiais, a maior parte financiada.

Sinal	Cr$ 15.000,00
Paredes erguidas pelo meio	Cr$ 15.000,00
Na entrega da chave	Cr$ 15.000,00
Restante em 100 prestações mensais	Cr$ 1.500,00

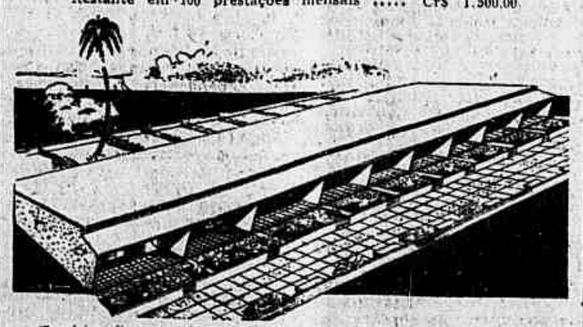

Também lhes vendemos lotes, sítios e fazendinhas, só a área, ou construído, organizando para recreio ou renda com plantações ou criações com campos de esporte e cultura física, piscinas para particular, clubes, cooperativas e sociedades, com a maior parte financiada.

Construtora Imobiliária e Colonização, Ltda.
Rua Senador Dantas, 71, loja — Fone: 22-8309

ALTO DA BOA VISTA

Vende-se área com 8.900 m2. Tratar Rua Debret 23, 2º, sala 211 com o sr. Nelson depois das 14 horas diariamente. 18548 91

COMPRA-SE apartamento sala e quarto separados — e dependências Cr$ 150.000,00 — entrada o resto a combinar. Diretamente com o interessado Sr. RAMOM — Duvivier 18, apt. 201. 18031 91

S. LAGO — VENDE em Petrópolis

PREDIO a rua Montecaseros, com jardim, varanda, 2 qtos., 2 salas, etc. Terreno plano de 230 m2, farta condução a porta Cr$ 530 mil — Facilito — PREDIO COMERCIAL a rua Montecaseros, esquina, com 300 m2, 3 lojas e apartamento no sobrado próprio para incorporação de 3 andares ou renda. Cr$ 1.100.000,00. Facilito - TERRENO a rua Visconde de Itaborai - Valparaiso, todo plano, ônibus praticamente a porta e com 245 m2. Cr$ 220 mil a vista — TERRENO Estrada da Fazenda Inglesa, topografia variada, 2 frentes com mais de 15 mil m2. Cr$ 200 mil Facilito. TERRENO a rua Dr. João Barcelos, Itamarati, Belo terreno que faz ligação com o Q. Suiço (Caxambu) onde será instalado o "Parque da cidade de Petrópolis" vista panoramica com mais de 10 mil m2. Cr$ 200,00 o m2 — TERRENO a rua Pedras Branca Mosela, interessante área com mais de 40 mil m2 algum mato próprio para granja, chácara, etc. Cr$ 165 mil facilito. — TERRENO — Jardim Gramacho quadra 87, bem próximo da estrada todo plano Cr$ 45 mil. Informações Av. 15 de Novembro, 834 — Telefones 3332 e 4347. Petrópolis. 2757 91

IMPERMEABILIZAÇÃO DE OBRAS

Sika

Subsolos, Caixas d'Água, Poços, Terraços, Marquises etc.

Peçam orçamento sem compromisso à
MONTANA S. A.
Rua Visc. de Inhaúma, 64 - 3.º andar - Tel. 43-8861 - Rio
10028

LOJAS

AV. RIO BRANCO ESQ. AV. ALMIRANTE BARROSO
(no antigo Pálace Hotel)

Lojas com uma frente de 35 metros e uma área total de 721 m2. São seis lojas tôdas independentes, com 14 banheiros (todos com chuveiro). Estão situadas no majestoso edifício Marquês do Herval, ex-Pálace Hotel. O acesso a êsse edifício, já com habite-se, e que tem 15 lojas, 7 sobre-lojas e 660 aptos., é por ampla galeria onde estão situadas essas lojas. Tôdas com o pé direito de 4 metros e ventilação mecânica. Vende-se ou aluga-se no todo ou em parte. Venda: de Cr$ 35.000,00 a Cr$ 40.000,00 por m2, com parte financiada em 18 anos, juros de 10% ao ano. Aluguel: base de Cr$ 400,00 o m2. Informações na Imobiliária Civia S. A. — Seção de Vendas — Travessa do Ouvidor n. 17 - 2.º — Tel.: 52-8166.

30946

VENDE-SE

À Av. Presidente Vargas, no lado da sombra, 3º edifício da esquina da Av. Rio Branco, um andar com 592 m2 de construção, constando de sete grupos, sendo cada grupo de duas salas, duas ante-salas, lavatório e sanitário próprios. Os grupos estão alugados a diversas já com seus contratos terminados, estando três grupos vazios para pronta entrega. Preço Cr$ 12.000,00 o m2. Informações diretas com o proprietário pelos telefones 22-0005 ou 22-2500. 29274 91

BANCO COMERCIAL DE MINAS GERAIS S. A.

Aberto o dia todo
2,5% na administração de IMÓVEIS com
ASSISTÊNCIA JURIDICA GRATUITA
Rua 1.º de Março, 15
Fone: 23-2414
67953 91

Hipotecas

A JUROS — Sob hipoteca de prédios podendo liquidar antes do vencimento, adianto dinheiro para regularização e documentos. Também compro e vendo prédios, apartamentos e terrenos — Tratar com S. BOSELLI, na Praça Pio X, 78, sala 807, em frente à Igreja da Candelária — 8,30 às 11 e 13,30 às 17 horas. 11057 92

PARTICULAR EMPRESTA CR$ 150.000,00 em uma ou duas hipotecas de prédios, mesmo em final de construção. Juros de lei. Informações pelo tel. 23-3870. 29013 92

HIPOTECA — Empresto Cr$ ... 400.000,00 em uma ou duas hipotecas de prédios, mesmo em final de construção. Juros de lei. Tel. 23-3870. 29014 92

A JUROS MINIMOS empresto sob hipoteca de prédios, mesmo em construção adianto dinheiro para certidões, solução rápida — Tratar na Av. Pres. Vargas, 290 sala 815, com A. Morais.

HIPOTECA — Empresta-se dinheiro de 2 a 5 milhões de cruzeiros, juro sòmente de três e meios a diretamente. Com o Capitalista. Chamar LUIS 42-5844. 27456 92

CAPITALISTAS — Procura-se pessoa com 600 mil cruzeiros para financiar fabricação artigo de lei patenteado muito procurado, sendo o capital e um lucro de 400 mil cruzeiros garantido por contrato, reembolsados em 6 meses — Negócio absolutamente honesto e sério — Respostas para n. 18571 neste jornal. 18571 82

Diversos

LUSTRADOR E LEAQUADOR DE MOVEIS — De velho faz novo e concerta-se e faz serviço com muita honestidade, chamar sr. SANDE. Tel. 42-9834. 18508 74

LUSTRADOR — Armações empalhação consêrto de móveis estufador. Lamartine — encarrega-se, telefone 48-4352 — 38-6153. 15048 74

TELEFONE — Cede-se para Companhia ou escritório. Estação 22. Carta para este jornal 27.425. 27425 74

VENDEM-SE esquadrias, já pintadas. Rua Guilhermina Guinle, 246. T... 25-4259. 27336 74

VENDE-SE vinho do Pôrto legítimo, engarrafado há mais de 40 anos — Telefonar para 27-4684, das 14 horas em diante. 27354 74

CONSTRUÇÃO EM GERAL e em qualquer local — Construimos desde Cr$ 1.897,50 m2, projetamos, parte financiadas — Rua Senador Dantas n. 77 — Loja. 11102 74

JOSE' GOMES — Calafate — Encarrega-se de todos os serviços de assoalho, raspa, calafeta, encera etc. — Fone: 32-1530. 33018 74

LADRILHEIRO — Pedreiro, pintor, encerador, preços modicos — Tel. para 46-0675 chamar sr. Costa. 29326 74

LUSTRADOR — lustro qualquer estilo de moveis, trabalhos perfeitos, por preços modicos — Chamar Elso ou deixar recados — 30-7954 ou 30-0811. 18576 74

OBJETOS DE ARTE

Vendem-se em porcelana, marfim, mármore, etc., juntos ou separados. Ocasião. Rua do Rosário, 143-sobrado.

LOCAÇÃO DE CASAS E APARTAMENTOS

Centro

BAIRRO DE FATIMA — Rua Cardeal D. Sebastião Leme 93 apto. 101 — Confortável, ampla sala, quarto, banheiro completo, cozinha grande com fogão de 4 bocas, área serviço — Cr$ 4.000,00 — Chaves com zelador Administradora Nacional — Av. Pres. Antônio Carlos 615 — 2.º pav. — Tel. 42-1314 — das 9 às 12 e das 14 às 17 horas. 11165 1

ED. MARQUES DE HERVAL — apto. 823 — Saleta, sala, banheiro, quitinete — Cr$ 4.500,00 — mais impostos — Administradora Nacional — Av. Pres. Antonio Carlos 615 — 2.º pav. — Tel. 42-1314 — das 9 às 12 e das 14 às 17 horas. 18067 1

ED. MARQUES DE HERVAL apto. 1510 — Frente para Av. Rio Branco — Saleta, sala, banheiro, quitinete — Cr$ 4.500,00 mais impostos — Administradora Nacional — Av. Pres Antonio Carlos 615 — 2.º pav — Tel 42-1314 — das 9 às 12 e das 14 às 17 hs. 18066 1

RUA VISCONDE DO RIO BRANCO 33-A apto. 3 — Para fins comerciais, magnifico apto. ampla sala, quarto, banheiro, cozinha — Cr$ 5.000,00 mais impostos — Pode ser visitado — Administradora Nacional — Av. Pres. Antonio Carlos 615 — 2.º pav. Tel. 42-1314 — das 9 às 12 e das 14 às 17 horas. 16071 1

CENTRO — Aluga-se em primeira locação à Avenida Rio Branco n.º 43 e 12.º andar, com 160 m2., ou grupo de 2 e 3 salas, ver no local das 14 às 17 horas, onde têm pessoa que mostra e informa. 17058 1

ALUGA-SE por Cr$ 20.000,00 um grupo de 5 salas com 130 metros quadrados, à Rua da Quitanda 3, 11º andar. Trata-se à Rua Manoel de Carvalho, 16, 7.º andar. 13226 1

LOJA — Em zona comercial, alugo 60 mt. de área e apartamento nos fundos. Cr$ 10.000,00. Ver das 13 às 16, menos aos domingos. Rua Laura de Araújo, 68 - Mangue - Informações tel. 26-2493. 27368 1

CENTRO — Aluga-se um andar de 210 m2., composto de quatro salas com comunicação interna, com três sanitários. Pode ser alugado total ou parcialmente. Av. Rio Branco n.º 20 — 4.º andar. Tratar no 13.º andar. 15040 1

ED. MARQUES DE HERVAL — Av. Rio Branco 185 — Aluga-se os aptos. 1410 e 1411, de frente para a Avenida. Fiador idôneo. Tel. 37-7485. 87558 1

CENTRO — Aluga-se apartamento, 328, Av. Rio Branco, 185. Serve para moradia ou escritório, tratar 23-5723 chaves portaria. 18542 1

CONJUNTO PARA ESCRITORIO — Alugamos diversos tipos e tamanhos em 1a. locação no mais moderno edifício do centro da cidade. Av. Rio Branco, 185. Chave na Secção de Locações do BANCO IMOBILIARIO E COMERCIAL S. A. à Av. Erasmo Braga, 255-A, sobreloja, no horário de 9.30 às 17 horas. Telefone 52-3833, ramal 41. 18534 1

CENTRO — Rua Ouvidor — Loja — Passo contrato 5 anos, aluguel antigo. Otima para Banco ou Grande firma. Tratar com Pereira da Silva. Telefone 23-2570. 10124 1

CENTRO — Aluga-se grupos de salas ou isoladamente, no Edif. Marquês de Herval, no 13.º e 14.º andares de frente para a Av. Rio Branco — Tratar nos fones 32-6537 e 52-6224. 16059 1

AV. BEIRA MAR — Alugamos apartamento de alto luxo, andar alto, serve para escritório ou residência, com 4 quartos, 3 salões, g. jardim inv. etc. Tratar na Agência Anglo-Americana Rua México 148, s| 804 entre 10 e 6 horas. 15896 1

CENTRO — Aluga-se na Av. Presidente Vargas — Praça 11 de Junho — 2 salas, no 2.º pavimento — Aluguel mensal: uma Cr$ 1.500,00, outra Cr$ 1.800,00 — Tratar com os procuradores na rua do Carmo 71, salas 801 e 802. 27443 1

Andaraí e Grajaú

GRAJAU' — Aluga-se linda resid. pessoas tratamento c| fiador, centro grd. terreno, árvores frutíferas, ótima garagem, 3 qts. 3 s. etc. Está aberta. Borda do Mato 187. On. 110 na esq. Nove mil crs. Tratar Otávio Corrêa 53, Urca. 15050 3

Botafogo e Urca

RUA VOLUNTARIOS DA PATRIA 452 — 1.º pavto. Confortavel residencia, saleta, 2 salas, 3 quartos, banheiro, cozinha, dep. empregada, — área — Cr$ 8.500,00 — Pode ser visitada — Administradora Nacional — Av. Pres. Antonio Carlos 615 — 2.º pav. — Tel. 42-1314 — das 9 às 12 e das 14 às 17 horas. 16073 4

CASA — Preciso alugar uma casa em Botafogo ou Copacabana, que tenha, no mínimo, 3 quartos, jardim, quintal e garage. Dou fiador ou depósito. Compro contrato com aluguel razoável. Para residência exclusiva de minha família. — Favor ligar para 46-4417 — Guimarães. 13303 4

MARECHAL CANTUARIA 52 — Alugo apt. mobiliado quarto e banheiro Cr$ 3.000 apanhar chaves c/ Lowndes e Sons à Av. Pres. Vargas, 290 — 2.º. Luz e gás já ligados. 17017 4

BOTAFOGO — Aluga-se ótimo apartamento à praia de Botafogo, n.º 360 apart. 324, em 1.ª locação composto de 3 quartos, sala, jardim de inverno, cozinha, banheiro, área com tanque, dependências para empregados e garage. Aluguel Cr$ 7.000,00. Ver no local com o porteiro Orlando e tratar com "ACIR" Administração Ltda. Av. Pres. Antônio Carlos, 615, sala 402-A — Tels.: 32-9738 e 52-5320. 11152 4

BOTAFOGO — Alugamos apartamento de 2 quartos c/ armarios embutidos, duas salas, cozinha grande c/ fogão de 4 bocas, quarto e WC de empregada, area com tanque. O apart. tem sancas, florões e luz indireta. Ver à rua Pinheiro Machado, 139 — apart. 703 e tratar na Atlantida Imoveis Ltda., Rua Senador Dantas, 80, 18º andar. Tel.: 42-2104. 27407 4

BOTAFOGO — Casa residencial — Aluga-se confortável, dois pavimentos, tendo em baixo varanda, duas salas conjugadas, copa, cozinha, dependência de empregada, entrada p| carro e quintal. Em cima, varanda, terraço, três quartos e banheiro completo. Preço base Cr$ 15.000,00 mensais. Ver à rua Doutor Souza Lopes n.º 12, seguir pela rua Farani e Marechal Bento Manuel, onde começa. Tratar à Av. Treze de Maio n. 23 — 17.º andar, sala 1711 — Telefone — 52-1711. 28325 4

ALUGAMOS excelente apartamento, de frente com magnifica vista, composto de 3 amplos quartos, 1 sala, cozinha, dependencias de empregada e garagem. Av. Ruy Barboza, 280, ap. 1001. Ver no local, chaves com o porteiro e tratar na Secção de Locação do Banco Imobiliario e Comercial S. A. à Av. Erasmo Braga, 255-A, sobre loja, no horário de 9.30 às 17 horas. Telefone 52-3833 - Ramal 41. 18533 4

BOTAFOGO — Aluga-se apartamento modernamente mobiliado, com quarto, kit e banheiro completo. Ver à Rua Real Grandeza, 100 apto. 507 — Tratar na EBIL — Emprêsa Brasileira de Imóvel S.A. sito à Rua Senador Dantas, 74 — 12º andar ou pelo Telefone: 52-9059 das 9 às 12 e das 14 às 18 horas. 24456 4

BOTAFOGO — Aluga-se na Praia de Botafogo apto. peq. mobil. com telefone, geladeira com quarto, sala sep. banh. cozinha — Tratar na Agência Anglo-Americana — Rua México 148 — S| 804 — Tel.: 42-2482 entre 10 e 6 horas. 18595 4

Catete e Glória

CATETE — Aluga-se ótima loja com 44 m2 com sanitário, na rua Bento Lisboa n. 97, aluguel Cr$ 10.000,00. Ver no local com o porteiro e tratar com "ACIR" Administração Ltd. — Av. Pres. Antônio Carlos, 615, sala 402-A — Tels.: 32-9738 e 52-5320. 11150 5

GLÓRIA — Alugamos uma vaga para automóvel em garagem de luxo, com elevador, à rua Cândido Mendes n.º 157, aluguel Cr$ 600,00. Tratar à IMOBILIÁRIA LEMOS LTDA., à Av. Nilo Peçanha, 26 — sala 702. Tel. 22-2483. 24497 5

Copacabana e Leme

COPACABANA — Aluga-se o apartamento 609 da Av. N. S. Copacabana 112, com sala e quarto conjugado, banheiro completo e quitinete — Aluguel Cr$ 4.500,00 — Tratar Soc. Const. Imob. Prolab Ltda. à Rua Quitanda 45-A S. 602-4 — telef. 22-0601. 21046 8

COPACABANA — Aluga-se o apartamento da rua Souza Lima, 48-A — apto. 311 — com sala e quarto conjugado, pequena, cozinha e banheiro completo. Aluguel Cr$ 4.700,00 — Tratar Soc. Const. Imob. Prolab Ltda. — à Rua Quitanda 45-A — S. 602-4 — telef. 22-0601. 21049 8

COPACABANA — Em conf. apto. de fam. nortista, próximo à praia, aluga-se para 2 ps. de tratamento ampla sala de fr. bem mob. com ótima pensão — Tel. 27-5062. 19024 8

LIDO — Aluga-se em apto. alemão — grande quarto com meia pensão para 1 ou 2 senhores ou casal — Todo conforto — Tem tel. 57-1176. 18506 8

APARTAMENTO DE FRENTE — Alugo maravilhoso e amplo de 2 grandes salas, jardim inverno, 3 quartos, 2 banheiros, copa, cozinha, armarios embutidos, área de serviço com tanque, quarto e banheiro empregadas, garage — Ver a rua Xavier da Silveira 115 — apto. 601 — com o porteiro. Tel. 37-8609 — Sr. Paulo — Cr$ 12.000,00 mensais. 11154 8

ALUGA-SE — no Lido em casa de família suiça bom quarto de frente mobilado com todo conforto a senhor de tratamento. Inf. 37-2298. 14240 8

COPACABANA — Aluga-se ou vende-se apto. de frente, 2 quartos, sala e dependências. Chaves com o porteiro. Av. Atlântica, 4146. 15020 8

ALUGA-SE apartamento mobiliado — Rua Copacabana, 861, apt. 706. Preço Cr$ 7.500,00, para casal sem filhos ou cavalheiro de fino trato. Com sala, quarto, banheiro, kitchinete. Chaves com o porteiro ou telefonar 47-0076. 19001 8

COPACABANA — Aluga-se ou vende-se 2 ótimos apartamentos, à Rua Edmundo Lins n. 17 — apto. 101 e 601 (ocupando todo o andar), com 3 quartos, sala, 2 banheiros-sociais de luxo, armários embutidos e tôdas as dependências de empregada — 1.ª locação, esta rua começa na Rua Siqueira Campos — Chaves no local e tratar à Rua do Carmo 17 — 7.º andar com o sr. Américo. 29258 8

PRIMEIRA LOCACAO — Aluga-se apartamento à Rua Raimundo Correia, 43, apartamento 401. Finissimo acabamento, com três salas, dois qtos., 402 — 2 salas e 3 quartos, dois banheiros sociais, e amplas dependências, armários embutidos e uma garage — Chaves com o porteiro. — Tratar 42-2640, 52-2826 (Ramal 5) e 27-9618. 15021 8

ALUGAM-SE vagas de garagem na rua Esteves Júnior, n.º 62, Praça São Salvador. Aluguel Cr$ 500,00. Tratar com o sr. Antônio. 80798 8

ALUGO apto. 1 por andar passagem para praia, saleta, salinha, 2 salões, 4 qts., 2 banheiros, cozinha, dependencias, garagem. Preço 13 mil — Telefone 22-9098. 15005 8

COPACABANA — Avda. Atlântica — Aluga-se o magnifico e luxuoso apartamento 704 da Avenida Atlântica, n.º 2112, de frente, contando de 2 salões, jardim d inverno, 3 grandes quartos, 2 banheiros completos, ótima cozinha com armários, garagem e dependências de empregada. Aluguel Cr$ 20.000,00. Ver no local e tratar à rua São José, n.º 84, salas 313 e 314. Exige-se fiador. 83317 8

COPACABANA — Avda. Atlântica — Aluga-se o magnifico e luxuoso apartamento 703 da Avenida Atlântica, n.º 2856 de frente, contando de 2 grandes salões, 3 grandes quartos com armários embutidos, 2 banheiros completos revestidos em mármore, grande copa e cozinha com vários armários, área revestida em azulejos com 2 tanques, garagem e dependências de empregada todo pintado a óleo. Aluguel Cr$ ... 28.000,00. Aluguel Cr$ .... 38.000,00. Ver no local e tratar à rua São José, n.º 85, salas 313 e 314. Exige-se fiador. 83316 8

LOJA — COPACABANA — A rua Siqueira Campos 138 — Aluga-se espaçosa. Ótimo ponto. Tel. 37-0079. 18487 8

COPACABANA — Alugamos bem mobiliado, inclusive radiovitrola, apartamento de frente com 1 sala, 1 quarto separado, boa varanda, cozinha, banheiro completo. Rua República do Perú, 143 ap. 803 Aluguel Cr$ 7.000,00 — Chaves com o porteiro. Tratar na IMOBILIARIA LEMOS LTDA. à Av. Nilo Peçanha, 26 sala 702 — Tel. 22-2483. 24196 8

COPACABANA — Alugam-se ótimos apartamentos tipo duplex, primeira locação e de frente, com 2 quartos, sala, vestibulo, banheiro social, cozinha e banheiro de empregada. Ver à Rua Figueiredo Magalhães, 327 apto. 211 — Também no n.º 321 apto. 609 - Tratar na EBIL - Empresa Brasileira de Imoveis S. A., sito à Rua Senador Dantas, 74 12.º andar ou pelo telefone 52-9059, das 9 às 12 e das 14 às 18 horas. 24460 8

ALUGA-SE, em apto. de senhora, uma ótima sala, bem mobiliada, a cavalheiro distinto que dê referências. Tem todo sossego. — Informações 37-6571. 18014 8

COPACABANA — Aluga-se à Av. Atlântica 3700, o apto. 204, com 1 entrada, 2 boas salas, 3 ótimos quartos, com armarios embutidos, banheiro completo, cozinha americana, quarto e W.C. de empregada e área com tanque com direito a garage — Ver no local — Chaves com o porteiro — Tratar à Av. Rio Branco 114 — 14.º — S. 141 — c. Da. Iêda — Tel. ... 42-3300. 16055 8

COPACABANA — Aluga-se apto. de 1.ª locação — com 4 quartos, 2 salões, 2 banheiros e demais dep. Cr$ 12.000,00 — Tratar na Agência Anglo-Americana — Rua do México 148 — s| 804 — Tel.: 42-2482 entre 10 e 6 horas. 18594 8

QUARTO — Aluga-se, com todo confôrto, café da manhã, para cavalheiro, de preferência estrangeiro. Telefone 27-7778. Rua Bolivar, 83, apto. 102, pôsto 5. 18024 8

ALUGA-SE, em apartamento novo, próximo à av. Atlântica, quarto ricamente mobiliado, com banheiro anexo, sòmente a cavalheiro de fino trato. Rua Dias da Rocha. — Cartas para portaria dêste jornal, n.º 18.010. Suc. Copacabana. 18010 8

COPACABANA — Alugo apto. mobiliado, c/ telefone, melhor ponto Copacabana, junto Cine Metro, 2 quartos, 1 sala, banh., cozinha, área, dep. empregada. Garagem. Vista mar. Prazo 3 a 6 meses. 46-8688, 57-7592. 18042 8

ALUGA-SE — o apartamento 603 da rua Sta. Clara 128 muito claro e arejado, com 2 q. sala, banheiro em côr com box, ampla cozinha, copa e dependências de empregada, preço Cr$ 7.000,00. Tel. 26-1680. 14251 8

AV. ATLANTICA — Alugamos apto. com 4 quartos amplos. 3 salas, varanda, 2 banh. e dep. Tratar na AGENCIA ANGLO-AMERICANA, Rua México, 148 — 8 and.-s|804-tel. 42-2482 (entre 10 e 6 horas). 18602 8

COPACABANA — Alugamos apto. mobil., para 3 a 6 meses ou 1 ano com 2 quartos, sendo 1 duplo e demais dep. Tratar na AGÊNCIA ANGLO-AMERICANA, Rua México, 148 8/and. s/804, tel. 42-2482 (entre 10 e 6 horas). 18601 8

COPACABANA — Alugamos apto. peq. c/vista p. o mar c/quarto, sala, banheiro e kitchenet. Tratar na AGÊNCIA ANGLO-AMERICANA, Rua México, 148 8/and. s/804 tel.42-2482, (entre 10 e 6 horas). 18599 8

COPACABANA — Pôsto 6 — Alugamos apartamento com bonita vista c/2 quartos, 1 sala e demais dep. Cr$ 7.000,00. Tratar na AGÊNCIA ANGLO-AMERICANA, Rua México, 148 8/and s|804 tel: 42-2482 (entre 10 e 6 horas). 18603 8

PÔSTO 6 — Alugo o apt. 31 da rua Júlio de Castilhos 33, constando de sala, 2 quartos independentes, banheiro e ampla cozinha. Aluguel: 4.500,00. Ver c/o porteiro e tratar c/OLYNTHO RIBEIRO à mesma rua, n.º 25, apt. 1202, tel. 47-1841 e 47-5885. 18618 8

PÔSTO 2 — Alugo o apt. 502 da rua Felipe de Oliveira 40, constando de hall, sala, 3 quartos, banheiro, área, cozinha e depend. empregada. Aluguel: 9.000,00. Ver c/o porteiro e tratar c/ OLYNTHO RIBEIRO à rua Júlio de Castilhos 25, apt. 1202, tels: 47-1841 e 47-5885. 18618 8

PÔSTO 4 — Alugo o apt. 202 da rua Barata Ribeiro 686, constando de jardim de inverno, sala e corredor atapetados, parcialmente mobilado e c/cortinas, 3 quartos, sendo 1 mobilado e outro c/varanda banheiro, cozinha, depend. empregado, garage e área. Aluguel: 8.500,00. Ver c/o porteiro e tratar c/OLYNTHO RIBEIRO à rua Júlio de Castilhos 25, apt. 1202, tels: 47-1841 e 47-5885. 18618 8

PÔSTO 2 — Alugo o apt. 701 da rua Ministro Viveiros de Castro 54, de frente, 1.ª locação, constando de sala e quarto separados, banheiro e cozinha. Aluguel: 5.500,00. Ver c/o porteiro até às 16 hs. e tratar c/OLYNTHO RIBEIRO à rua Júlio de Castilhos 25, apt. 1202, tels: 47-1841 e 47-5885. 18618 8

PÔSTO 4 — Alugo, em 1.ª locação, o apt. 202 da Av. N. S. de Copacabana 903, constando de jardim de inverno, ampla sala, 3 quartos, banheiro c/box, cozinha, área e depend. de empregada, água quente, exaustor, etc. Aluguel: 9.000,00. Ver c/o encarregado até às 16 hs. e tratar c/OLYNTHO RIBEIRO à rua Júlio de Castilhos 25, apt. 1202, tels: 47-1841 e 47-5885. 18618 8

BOTAFOGO — Alugamos residencia, que serve para chancelaria, com 5 quartos, 3 salas, 2 banheiros varanda 3 quartos p. empreg. — Tratar na Agência Anglo-Americana — Rua México 148 — S. 804 — Tel. 42-2482 18597 8

PÔSTO 6 — Alugo o apt. 401 da rua Júlio de Castilhos 23, de frente, vista para o mar, 1 p/andar, c/hall, 2 salas, grande jardim de inverno em mármore calacata, 5 quartos, 2 banheiros sociais em côr, sancas, armários embutidos, cozinha c/exaustor, área, depend. empregada e garage. Aluguel: 18.000,00. Chaves com o porteiro e tratar c/OLYNTHO RIBEIRO à mesma rua, n.º 25.º apt. 1202, tels: 47-1841 e 47-5885. 18618 8

QUARTO amplo e arejado, para uma ou duas moças com ótimas refeições, tem telefone. Ver e tratar à Av. N. S. de Copacabana, 988, apto. 501, esquina de Xavier da Silveira. 27469 8

COPACABANA — Aluga-se apartamento de frente, à Rua Raimundo Corrêa n.º 28, em edificio moderno com três quartos, duas salas, banheiro, cozinha, quarto e banheiro de empregada e garage. Aluguel mensal: Cr$ 10 mil. — Tratar na ORGANIZAÇÃO TÉCNICA IMOBILIARIA NORMA LTDA. — Rua do Carmo n.º 71, andar 8.º, sala 801 e 802 — Diretor: Antônio José Cepeda. — Corretores e administradores de imóveis. 27442 8

COPACABANA — LIDO — Aluga-se magnifico apartamento de frente, com linda vista, luxuosamente mobilado (radiola, geladeira, telefone). Constando grande living, duas salas, três bons quartos, grande copa e cozinha e demais dependências. Garagem. Aluguel 17.000,00. Tratar telefones 57-6885 e 22-4100. 12139 8

ALUGA-SE — Avenida Atlântica 1136-2.º andar, quase esquina Prado Júnior, grande apartamento, um por andar, ideal para embaixada. Três grandes salas, tôdas de frente para a praia, quatro quartos, copa, cozinha, banheiro em côr e social, dois banheiros completos e um pequeno apartamento completo para empregadas, área, garagem, todo pintado de novo já ligados luz e gás, lustres de cristais nas salas principais. Chaves com o porteiro, tratar telefone 37-8865. 18026 8

Estácio

ALUGAM-SE apartamentos de sala e quarto separados, a partir de Cr$ 4.000,00, contrato de 2 anos, fiador comerciante, em primeira locação. Edificio novo e puramente familiar. Rua Noronha Santos n.º 127. Estácio de Sá — Não se aceita fiança comprada. 27350 9

Flamengo

QUARTO DE FRENTE — Aluga-se mobiliado a cavalheiro. Paissandu, 48 apto. 22. 16038 10

FLAMENGO — Aluga-se um apartamento em primeira locação, c| quarto e sala conjugado, kitch e ban. completo à rua Paissandu, 162, 10.º and., ap. 1017 Ver no local e tratar à rua do Carmo, 17, 7.º and. c| Sr Américo. 29257 10

FLAMENGO — Aluga-se apartamento 1.004 da rua Paissandu, n.º 59, com sala, quarto, banheiro, e kitchinete. Cr$ 5.500,00. Chaves na portaria outras informações na ICISA. Avda. Venezuela, 27, sala 812. Telefone 43-6463.

FLAMENGO — Aluga-se o apartamento n.º 1103, da Rua Senador Vergueiro, 106, sala-quarto, banheiro, cozinha, aluguel Cr$ 4.000,00, chaves na portaria. Tratar com sr. Gilberto, pelo 43-4414. 19810 10

FLAMENGO — Aluga-se quarto a cavalheiro distinto. Tel. 25-4919. 19803 10

ALUGA-SE vaga garage rua Sen. Vergueiro, 138 Cr$ 450. T. 25-4259. 27335 10

FLAMENGO — Alugo, em 1.ª locação, o apt. 1116 da rua Paissandú 162, c/ jardim de inverno, sala, quarto, banheiro e cozinha. Aluguel: 4.200,00. Ver c/o encarregado e tratar c/OLYNTHO RIBEIRO à rua Júlio de Castilhos 25, apt. 1202, tels: 47-1841 e 47-5885. 18619 10

FLAMENGO — Rua Paissandú, 59 — Alugam-se ótimos apartamentos no 2.º e 6.º pavimentos — Ap. 205 — 207 — 208 — 209 — 606 — 607 — 608. Ver com o porteiro e tratar à Rua da Alfândega, 169 — loja. 18584 10

Ipanema

IPANEMA — Fully and well furnished house for rent September 1 to December 20. Telephone 47-4154. 19806 12

IPANEMA — Aluga-se ótimo apartamento com 3 quartos, sala, saleta, cozinha, jardim de inverno e dependências de empregada. Vêr à rua Visconde de Pirajá, 187 apto. 603. (Aluguel Cr$ 8.000,00) — Tratar na EBIL — Empresa Brasileira de Imóveis S. A., sito a Rua Senador Dantas, 74 12º, andar ou pelo telefone 52-9059 das 9 as 12 e 14 às 18 horas. 10259 12

ALUGA-SE vagas garage. Av. Rainha Elizabeth 540 Cr$ 450. T. ... 25-4259. 27334 12

IPANEMA — Alugo o apt. 403 da rua Alberto Campos 67, constando de sala, 3 quartos, banheiro completo, cozinha e depend. empregada, garage, etc. Aluguel: 8.000,00. Ver c/o porteiro e tratar c/OLYNTHO RIBEIRO à rua Júlio de Castilhos 25, apt. 1202, tels: 47-1841 e 47-5885. 18615 12

IPANEMA — Apartamento para alugar mobiliado com bonita vista para a Lagoa, 4 quartos, sala dupla, e demais dependências. Contrato de 3 a 6 meses ou um ano. Tratar na AGÊNCIA ANGLO-AMERICANA, Rua México, 148 8/and., s/804 tel.: 42-2482 (entre 10 e 6 horas). 18605 12

IPANEMA — Alugamos apt. de alto luxo de frente para a praia, 4 quartos, 2 sales, e demais dep. 2 ganh. Tratar na AGÊNCIA ANGLO-AMERICANA, Rua México, 148 8|and. s/804 tel.: 42-2482 (entre 10 e 6 horas). 18600 12

ALUGO — esplêndido ap., de frente, c/3 quartos, 2 salas, dep. completas, varanda, adequado p. casal ou pequena familia, no 1.º andar de prédio pequeno, à Rua Visc. Pirajá 479. Não falta água. Pinturas modernas. Aluguel 8,860 cruzeiros Ver e tratar c/o porteiro sr. JOÃO. 29335 12

IPANEMA — Alugamos residência de alto luxo c. 4 quartos, 3 salas e demais dep., serve para Clube. Tratar na AGÊNCIA ANGLO-AMERICANA, Rua México, 148 8/and. s/804 tel.: 42-2482. (entre 10 e 6 horas). 18598 12

Jardim Botânico

JARDIM BOTANICO — LAGOA — Aluga-se exclusivamente para residencia, de frente para Lagoa com magnifica vista, apartamento terreo, tipo casa, com jardim, varanda, garage privativa, três dormitórios com armários embutidos, duas salas, banheiro, cozinha, área de serviço e dependencias empregados. Pode ser visto diàriamente à Avenida Epitácio Pessoa, 2208 apto. 103, esquina de Frei Leandro. Exige-se fiador — Informações só depois de visitado pelo tel. 43-4439 das 8 às 12 horas. 29282 14

JARDIM BOTANICO — Aluga-se à Rua Ministro Artur Ribeiro, 85, o apart. 101, c| 1 ampla sala, 2 bons quartos, cozinha, banh. completo, área c| tanque e quintal. Esta rua é a 1.ª transversal da rua Eurico Cruz, a qual começa na rua Jardim Botânico, 173. Ver no local c| porteiro sr. José. Tratar à Av. Rio Branco, 114, 14.º, s| 141, c| Da. Iêda, — Tel.: 42-3300. 20249 14

JARDIM BOTANICO — Casa — Alugo à rua Eurico Cruz, n.º 15, de 2 pavimentos, constando de 2 salas, 4 quartos, banheiro completo, copa, cozinha, quarto e banheiro de empregada na parte externa. Aluguel: 12.000,00. Ver no local e tratar c/ OLYNTHO RIBEIRO à rua Júlio de Castilhos 25, apt. 1202, tels: 47-1841 e 47-5885.

Jacarèpaguá

JACAREPAGUA' — Vila Valqueire — Aluga-se uma belíssima residência c| varanda, 2 salas, 3 quartos, copa-cozinha com gás, banheiro completo c| água quente e fria em tôdas as peças, quarto e WC. de empregada e garage. Aluguel Cr$ 5.000,00, aceitando-se oferta para o aluguel dos móveis, inclusive geladeira e televisão. Ver à Rua das Azaléas n. 117 e tratar à Rua Sen. Dantas n.º 20 — 10.º and. sala 1012 com sr. GARCIA — Tel. 52-4316. 29303 13

Laranjeiras

RESIDÊNCIA — Passa-se magnifica casa no melhor ponto de Laranjeiras com 4 quartos, 2 salas, grande copa e cozinha conjugadas, garagem e pequeno quintal. Aluguel Cr$ 12.000,00, sendo indispensável fiador idôneo. O novo inquilino deverá ficar com algumas benfeitorias indispensáveis à casa, feitas pelo seu antecessor, no valor aproximado de Cr$ 20.000,00 — Ver e tratar diàriamente, entre 13 e 14 horas, à Travessa Euricles de Matos 40, primeira transversal à Rua das Laranjeiras 12103 16

LARANJEIRAS — Aluga-se casa moderna, 2 pavimentos, 2 salas, 3 quartos, jardim, entrada para auto — Informações 45-0206 (depois das 15 horas). 16043 16

Leblon

ALUGA-SE o apto. 704 da Av. Henrique Drumont, 85 c/sala e quarto separados, terraco, banheiro, cozinha, aluguel Cr$ 4.500,00 Ver das 12 às 18 horas, chaves com o porteiro. Tratar Casa Bancaria Moraes Masset, Av. Erasmo Braga, 277, sala 101 - Fone 22-7079. 18560 17

LEBLON — Aluga-se ótimo apartamento com 3 quartos, sala, banheiro social completo, cozinha e dependencias de empregada. Ver à Rua Professor Arthur Ramos, 48, apto. 302. Tratar na EBIL — Empresa Brasileira de Imóveis S. A. sito à Rua Senador Dantas, 74, 12.º andar ou pelo telefone 52-9059, das 9 às 12 e das 14 às 18 horas. 10259 17

LEBLON — 1.ª locação — Aluga-se apartamento com grande living, 3 quartos, banheiro de côr, Parquet Paulista de luxo, quarto de empregada e instalação para máquina de lavar roupa. Não falta água, grandes depósitos para água e poço artesiano. Ver e tratar Av. Ataulfo de Paiva, 926. 84052 17

LEBLON — Alugamos apto. duplex. mobil. de alto luxo c/linda vista, para 6 meses, c/ar condicionado, grandes salões para recepções, 3 ou 4 quarto, 2 banh., cozinha americana, 2 qts. p. empreg. Tratar na AGÊNCIA ANGLO-AMERICANA. Rua México, 148 8/and. s/804 tel: 42-2482 (entre 10 e 6 horas) 18604 17

Praça da Bandeira

BARAO DE IGUATEMI 71 — Alugo Cr$ 3.800 ap. c. 2 quartos independentes banheiro cozinha. Otimo p. 2 pessoas. Chaves na loja. Tratar Lowndes e Sons à Av. Pres. Vargas 290 - 2.º. Luz, gás já ligados. 17018 19

Santa Tereza

ALUGA-SE apartamento novo em Santa Teresa, três quartos com cozinha e banheiro — Inform. telefone 52-7620. 16049 23

APARTAMENTO e quartos. Procure ver no Hotel Bela Vista, a 10 minutos do Largo da Carioca, p/ casal ou 2 pessoas. Diárias completas ao alcance, rigorosamente familiar e residencial, na Rua Mauá, 5, Santa Tereza. Tel. 42-9346 — Bonde Paula Matos no porta. 17006 23

Tijuca

RUA VALPARAISO 19 — apto. 804 — Aluga-se mobiliado, a partir de 1-9, ampla sala, 3 quartos, etc. — Cr$ 9.000,00 — pode ser visitado. Administradora Nacional, Av. Pres. Antônio Carlos 615 — 2.º pav. — Tel. 42-1314 — das 9 às 12 e das 14 às 17 horas. 16069 27

ALUGA-SE bom quarto, grande, arejado, a pessoa só, ou casal sem filhos, que dê referencias. Tratar à Rua Conde de Bonfim, 649. 21004/5 27

Subúrbios da Central

RUA SOUZA AGUIAR 30 — Magnifica residencia, com sala, 2 quartos, banheiro completo, cozinha entrada para carro, jardim e quintal — Cr$ 5.500,00 — Chaves na Rua Caetano de Almeida 73 — Administradora Nacional — Av. Pres. Ant. Carlos 615 — 2.º pav. — Tel. 42-1314 — das 9 às 12 e das 14 às 17 horas. 16068 29

ENG. DENTRO — Aluga-se boa casa 3 q. 2 salas. Rua Bento Gonçalves 260. Chaves n.º 7. Tratar Banco Sotto Maior à R 7. de Setembro, 60 com sr. Jaime.

ALUGA-SE uma loja com 4 salas no 1.º andar que serve para todo negócio. Bem no centro de Madureira. Informações à Est. Mal. Rangel, 78. 15002 29

RIACHUELO — Aluga-se o prédio à rua Luiz Zancheta, 111-A, com 2 pavimentos, 2 quartos, 2 salas, garagem e demais dep. Tratar com Castro, Silva, Companhia S. A. à rua Beneditinos, 26, 1.º and. Tel. 23-2837. Chaves no local 11158 29

AV. SUBURBANA — Encantado — Piedade — Aluga-se residência com quintal, entrada para automóvel, tomada nas dependências e nos banheiros, varanda, depósito, salão, 2 grandes quartos. A rua é servida de gás luz e água em abundância — Rua Ernesto Nunes, 42, que liga as ruas Guilhermina, Angelina e Engenheiro Nazaré —Aluguel mensal Cr$ ... 3.600,00 — Informações na OTINI — Rua do Carmo, 71, sala 801 - 802

Petrópolis

PETROPOLIS — Aluga-se ótima residência com 3 quartos, sala, cozinha, banheiro e demais dependências, quintal e jardim. Vêr a Rua Coronel Veiga n. 408 (chaves no local ou no nº. 585 da mesma rua com o zelador). Tratar na EBIL — Empresa Brasileira de Imóveis S.A., sito a Rua Senador Dantas, 74 — 12º. andar ou pelo telef. 52-9059 das 9 as 12 e das 14 as 18 horas. 24458 35

PETROPOLIS — Aluga-se um bom apartamento, 301, da Av. D. Pedro I, 351 — em Petrópolis, com 1 sala, 2 bons quartos com armários embutidos, área de serviço, boas dependências de empregada e garage. Inf. no local, com sr. José ou no n.º 359, fundos, com o sr. Antônio.

Ilhas

ILHA DO GOVERNADOR — Aluga-se por Cr$ 3.000,00 apartamento de frente a praia da Bandeira n.º 111 apto. 202, com 3 quartos e 1 sala Chaves com sr. Galdino no mesmo local 109-A, fundos. Outras informações 38-8485. 29276 34

Sub. da Leopoldina

HIGIENÓPOLIS — BONSUCESSO — Rua Pedro de Aquino, 16, sob. — Aluga-se apartamento de sala, quarto, cozinha, banheiro e varanda. Ver por gentileza do inquilino e tratar av. Copacabana n.º 793, apto. 709. Aluguel Cr$ 3.000,00. 18015 30

Niterói

NITEROI — Alugam-se a 4.000,00, apartamentos ou vendem-se 270.000 e o resto facilitado e 3 lojas de esquina que servem para qualquer ramo de negócio — Aluguel 3.000,00 e 3.000,00 a combinar — Ver a rua Dr. March 420, informações tel. 6989 — Amaral 17038 33

ALUGAM SE duas lojas com aproximadamente 80,00 m2 cada, na Rua Nery Pinheiro 314/320. Tratar na Travessa do Ouvidor, 22 - 4º andar, com o dr. Flávio. 5865 38

CASA — LAGOA

Aluga-se excelente residência ricamente mobiliada, situada na Rua Ferreira Rezende nº. 27, composta de hall, 3 salas, 3 quartos, quarto de empregada, 2 banheiros em mármore, armários embutidos, copa cozinha, adega e garage. Aluguel Cr$ 20 mil. Tratar com o sr. Carlos pelo telefone 23-5117. 16081 38

Copacabana's -- Mais linda loja!

Decorada magnificamente com instalações soberbas em materiais da melhor qualidade. Própria para os mais diversos artigos como presentes, camisaria, jóias, turismo e muitos outros ramos. Por ter-se retirado da vida comercial passa-se contrato. Área 88 m2 aluguel Cr$ 16.000,00. Por necessidade de viajar procura-se solução rápida oferecendo em conseqüência excepcional oportunidade. Informações pelo telefone 46-9468 ou no local, Av. Copacabana, 312. 15415 38

ENTRE A PRAÇA MAUÁ E O CENTRO BANCÁRIO

Alugam-se à Rua Dom Gerardo, 46, duas lojas c/ sobreloja, andares com 270 m2 e salas para escritórios comerciais em Edifício novo de fino acabamento. Tratar com José Passos — 23-4024, ou Banco Irmãos Guimarães — 52-4165. Rua da Quitanda, 80-sobreloja. 10187 38

Casa na Zona Sul, de fino acabamento — Casal sem filhos, procura para alugar — com ou sem móveis. Tratar com Mme. Rezende — Telefone: 37-7264. 18547 38

LOJA --- DEPÓSITO

(450 m2)

À Rua Uruguai n. 147, próximo à Rua Barão de Mesquita, 1.º locação, concreto, moderna, todos os requisitos. Excelente ponto para distribuição comercial, supermercado, banco, etc. Vende-se ou aluga-se. Base: dez mil cruzeiros por metro quadrado. Pagamento a combinar. Ver no local a qualquer hora e tratar pelos tels. 57-9850, 58-1993 ou 38-7495. 7983 38

SALAS

Aluga-se um conjunto de oito salas, juntas ou separadas, à Av. Rio Branco n.º 57 — 2º andar.

TÔDAS DE FRENTE

Tratar na sala 202 18574 38

VENDAS DIVERSAS

MOTOR MARITIMO — Vende-se motor de centro marca — "Solo" 4 1/2 H. P. Ver e tratar à Rua Joaquim Távora, 36 - Canto do Rio - Niterói, com Inácio - Tel. 5311. 27366 89

KODAK 35 — Com telêmetro-lente azul - 1:3,5 - estojo de prontidão e flash Kodak - Vendo perfeita - 52-5355. 15017 89

VENDE-SE lindo lustre francês, tipo Versalhes, 8 lampadas, cristal e bronze. Informações 26-4120.

ASPIRADOR DE PO' Eletrolux — Vende-se último tipo, sueco, e uma enceradeira também nova com garantia, preço de ocasião. Atendo a domicilio. — Fone: 27-7371 — Rua Almirante Guilhem 55, apto. 102 — Leblon. 19007 89

DIPLOMATA que se retira vende todo o mobiliário e objetos de luxo de sua casa. Automóvel, geladeira, radiovitrola, cômodas francesas, sofá de plumas, quadros, biombos, enciclopédia britânica, miudezas etc. — Tel. 57-9355 — Rua Dias da Rocha 71, apto. 703. 19003 89

MAQUINA de escrever R. C. Allen, carro 14", nova com teclado moderno verde, vendo Cr$ 15.000,00, vale 25.000,00. Rua Joaquim Palhares 104-A — Estácio. 16061 89

COFRES — Vende-se cofres e arquivos de aço, prensa, móveis de escritórios. Compram-se cofres usados. Na Rua Teófilo Otoni, 120, telefone 43-4348. 16026 89

GRAVADOR "Revere" — Vende-se novo, recém-chegado dos EE UU, ainda na embalagem. Tel.: 37-7485. 14218 89

VENDE-SE URGENTE — 1 belíssimo espelho antigo, patinado a ouro, medindo 1m65 por 1m10 — 30.000,00, 1 máquina de projeção para filmes de 8 milímetro, Marca Paillard 8.000,00, 1 quadro da conhecida pintora portuguêsa VIEIRA DA SILVA — 40.000,00 Aceita-se ofertas, telefone 57-2270.

BLUSAS de Cachemir e perfumes argentinos, vende-se telefone 37-6919.

MOTOR POPA — Vende-se Jonhson 10 H.P. tipo Q. D. 12. Cr$ 25.000,00, tratar com José Calonio, Rua Miguel Couto, 137 loja. 29285 89

ANTIGUIDADES — Vendo jacarandás, xicaras, pratos Crasonados, caçambas, gravuras, quadros biscuits, relógios vitrine — 46-6688.

MAQUINA DE COSTURA SINGER, maleta de couro, 1 caseador junto ou separado e 1 aspirador electrolux — Vende-se à Rua Voluntários da Pátria 166 — apartamento 102. 27464 89

MAQUINA DE COSTURA — Elna portatil, vende-se, esta nova por preço de ocasião. Facilito o pagamento. Rua Senhor dos Passos 109 — 1.º and s. 4, esq. Av. Passos. Aceito usada em troca. 26592 89

MAQUINA DE LAVAR — Easy, importada dos EE.UU. Cr$ 8.000,00 para 4½ Kg. de roupa, último modêlo, lava e enxuga não é de rolo, vende-se, facilito o restante de pagamento. Rua Senhor dos Passos 109 — 1.º and. s. 4 esq. Av. Passos. 26591 89

RELOGIO — Objeto de antiguidade. Vende-se raríssima obra de arte, corda para 8 dias, pesando 10 quilos em bronze. Preço Cr$ 15.000,00. Tratar pelo telefone 52-3049. 19797 89

REVISTAS DE CINEMA — Compro Cinearte, Para Todos, Seleta, Palcos e Telas, A Tela, e outras revistas antigas de cinema; fotografias, coleções de figurinhas, etc. Tels. 34-3446 e 23-1980, com sr. Morais. 19804 89

VENDEM-SE — Duas bicicletas motorizadas, marca Vitoria, pouco uso, Cr$ 10.000,00 cada. Telefone 25-9440, parte da tarde. 1019 89

MAQUINA DE COSTURA — Vende-se marca Philips, importada está nova. 5 gavetas, motivo de viagem urgente. Tem garantia de 10 anos. Rua Benjamim Constant 49 ap. 601 Glória.

ASPIRADOR DE PO A. E. G. (alemão) próprio para tapetes e estofados, Cr$ 1.500,00, tel. 47-2338, depois 14 horas. Discos Long-play, importados. 14099 89

MAQUINA FOTOGRAFICA — Vende-se belíssima máquina para profissional 1:2x5 — Obturador automatico — Telemetro — Velocidade 500. Preço 9.500,00. Tel.: 27-3898 e 32-5634 c. Sr. Roberto. 28321 89

SIFÃO SODA KING — com carga, vendo novo — recem chegado dos EE.UU. — Tel. 46-6920.

FILMS fotograficos KODACK 35 mm. 36 poses coloridas — Vendo recem chegado dos EE.UU. — Tel. 46-6920.

SECADOR DE CABELO — portatil — "OSTER" novo, recem chegado dos EE.UU. — Tel. 46-6920.

ROUPAS AMERICANAS, para senhoras, crianças, cavalheiros, novidades, recem chegadas dos EE.UU. ótimos preços — Rua Viuva Lacerda 77 — Humaitá.

TELA — Para cinema ou projeção de Slides, 1 de 50 x 50 e outro de 60 x 60 a base de vidro, novas, recem chegadas dos EE. UU. — Tel. 46-6920.

PROJETOR de fotografia "ROLEIFLEX" — novo recem chegado dos EE.UU. — Tel. 46-6920.

APARELHOS PLASTICOS — para jantar e café, lindas peças, inquebraveis, recem chegados dos EE. UU. — Tel. 46-6920.

PROJETOR de fotografia, vendo um "ARGUS" 300 — automatico, com ventilador, completamente novo, recem chegado dos EE.UU. — Tel. .... 46-6920.

FILMADOR BELL HOWELL 16 mm. modelo 70 DR, lente 1.9 e mais a tele objetiva e angular, capacidade 100 pés, último modelo, recem-chegado dos EE. UU. ainda na embalagem original — Rua Viuva Lacerda 77 — Humaita — Tel. 46-6920. 32381 89

CAMERA POLAROID "Pathfinder" último modêlo 110, para profissionais e amadores tem filmes. Tel. 37-8963. 14072 89

VENDO por cr$ 5.000,00 — troco, alugo, empresto ou dou, máquina de escrever Smith, perfeita, de mesa — Escrevo com pena — Deoclides Almeida — Rua Chaves Faria 200 — Largo da Cancela. 28324 89

PROFESSÔRES

PORT. ING. E MAT. — Preparação intensiva para exames e todos os fins — Posso ir a domicilio — Pça. Serzedelo Correia 17, 9.º andar, telefone 46-9755 — Copacabana. 18027 87

ACADEMIA DE ACORDEON — Curso prático e rápido — Ritmos modernos — Professôres especializados para adultos e crianças — Rua Domingos Ferreira 25, s. 303 — Fone 37-3642.

ACADEMIA DE VIOLAO — Curso prático e rápido (canto e acompanhamento) ritmos modernos e aulas por música. Rua Domingos Ferreira 25 - 3º and. s. 303 - Fone 37-3642. 27878 87

AULAS para alunos do Ginasial, Art. 91 e concursos. Zona Sul. Tel. 57-1343. 20733 87

AULAS DE TAQUIGRAFIA ELLIOT, agora em Copacabana — Aprendizado eficiente em 6 semanas. Telefones: 57-7886 e 57-4534. 26313 87

ACORDEON — Capacabana. Leciona-se — 57-1661. 7980 87

BAILES DE FORMATURA — Valsas e tôdas as danças de salão, ensina-se a domicílio. Tel. 46-1760. 28273 87

INGLES, Latim, Francês, dá p. alunos dos cursos ginasial, clássico, científico, professôra estrang. Convers: prep. viagens. Tel. 26-9858. 27374 87

PRIMARIO — Leciono com muita paciência e prática. Telefone 26-5516. 26161 87

EXPLICADORA

Matemática — Primário — Admissão — Ginásio — Professôra — Tel. 47-0128 — Depois das 20 horas. 87359 87

ZONA SUL — ADMISSÃO COLÉGIO MILITAR

Oficial do Exército, ex-prof. Col. Mil. e Esc. Cadetes, prepara candidatos, individualmente ou em pequenas turmas. Trabalho garantido, Rua Cupertino Durão, 55, apto. 301 — Leblon — Fone: 27-2195.

VIOLÃO — Professôra aceita alunas. Método rápido e moderno — Telefone: 37-0857. 19043 87

ALEMÃ NATA — Professôra registrada, ensina o seu idioma em aulas particulares, Pôsto 3 1|2 ou à domicílio. O aluno fala na primeira aula, Tel.: 37-1874. Tratar ùnicamente com a professôra Bendix.

AMERICAN ENGLISH — Por professora norte-americana, inglês prático, grupos de 5 a 6 alunos, adiantamento médio — Nova turma a começar à 15 de julho — Grupo para crianças de 6 a 8 anos as têrças e sextas da 9 às 10 da manhã e 5 às 6 da tarde — Rua Samuel Mora 12 — apto. 602 — (transversal Av. Oswaldo Cruz) — Flamengo — Tel. 25-4950.

PROFESSOR DE MATEMATICA — Em Copacabana — Exames vestibulares, curso ginasial e científico — Rua Pompeu Loureiro. — Tel. 46-9294 22239 87

MATEMATICA — GINASIAL — Estudante de Engenharia leciona particular — Aula Cr$ 100,00 — Tel. .. 45-2358 — com Luiz Augusto. 13083 87

Professôra de Piano e Acordeon — URCA

Aprendizagem para diversão ou seguir programa do Conservatório. — Aceita crianças ou adultos. — Tel.... 26-0234. 16023 87

FÍSICA — MATEMÁTICA

Leciono científico e vestibular de engenharia. Resolução de problemas — Cr$ 150,00 por hora. Fone: 49-5081 — Prof. Moreira. 27433 87

FRANCÊS E INGLÊS

Professor diplomado leciona os dois idiomas e prepara para exame. Vai a domicílio, zona sul e centro. — Tel. 27-1207. 21003 87

FÍSICA — MATEMÁTICA

Aulas particulares — Cr$ 120,00 — Telefone 30-6065. 05783 87

PROFESSORAS - Precisam-se entre 25 e 35 anos, para grande escola primária a se instalar na Penha. Dá-se preferencia a quem residir nas imediações — Bom futuro. Propostas detalhadas com experiencia anterior para Caixa Postal 647. 29237 87

CURSOS GINASIAL e científico — Aulas de matematica e desenho — Zona Sul - Pela manhã — Tel. 37-5265. 10827 87

PROFESSORA DE PIANO — Diplomada, pelo Inst. Nac. de Musica — Ensina-se teoria e solfejo a crianças e moças — Tel. 26-3294 — Aurea. 27445 87

PROFESSÔRA PARTICULAR

Prepara para admissão e ginásio — Português e Matemática — Preço Cr$ 100,00 a hora. Tel. 57-2097. 15391 87

PORTUGUES PARA ESTRANGEIRO

Professôra registr. falando Alemão, Inglês, Francês, etc. — Tel. 37-1875. Tratar unicamente com a professora BENDIX. 5930 87

VIOLÃO COM CANTO

Ensino rápido e eficiente — Telefonar de manhã: 57-6767 — D. Rosetti. 27834 87

Materiais de Materiais de

ESQUADRIAS DE FERRO

Novas, janela de correr - 8 de 3m de larg. por 1,60 altura, e 8 de 2m alt. x 1,60 larg. R. Teodoro da Silva 962. Tel. 38-2762. 29337 79

TACOS E BIDET

Vende-se 250 mq². de taco de peroba nova a 115,00 e 40 Bidet Celite com chaves a 450,00 — Ver a Rua Teodoro da Silva 962. Tel. 38-2762. 29336 79

MÉDICOS E SANATÓRIOS

VIAS URINÁRIAS, RINS, BEXIGA, PRÓSTATA

DR. A. ACKERMANN

DOENÇAS DAS SENHORAS

Cirurgia especializada — Uretroscopias — Endoscopias
BLENORRAGIA, TRATAMENTO RÁPIDO
DEBILIDADE SEXUAL — URUGUAIANA, 24

DR. AUGUSTO SANTOS ALBUQUERQUE

DOENÇAS DO CORAÇÃO — Pressão alta — Falta de ar — Palpitações — APARELHO DIGESTIVO — Doenças do fígado — Digestões difíceis. — Prisão de ventre. — ELETROCARDIOGRAMA — RADIOSCOPIA. — Av. Rio Branco n. 185 - 12.º and. — Grupo 1.224 — Das 14 às 18 horas. — Tel. 52-5442. 16517 86

DR. PEDRO DE ALBUQUERQUE

DOENÇAS SEXUAIS E URINARIAS
Buenos Aires, 80, 7.º. De 14 às 18

DR. JOSÉ DE ALBUQUERQUE

Membro efetivo da Sociedade de Sexologia de Paris
DOENÇAS SEXUAIS DO HOMEM
Rua do Rosário, 98, de 1 às 6 horas

Dr. LUCIO DE SENA

Clinica Médica-Cardiologia

Dr. C. QUEIROZ CAMPOS

Ginecologia — Clinica e Cirurgia. Av. N. S. Copacabana, 622, sala 3-D. Fone: 57-1345. 29334 86

PENSÕES E HOTÉIS

Hotel Águas Lindas

ILHA DE ITACURUSSÁ
Ramal de Mangaratiba
Est. do Rio
Reservas: Papelaria Pompéia,
Rua Raul Pompéia, 152-C.
Pôsto 6 — Copacabana.
Inf. tel. 26-2998.
23065 85

APRECIE O NOSSO
RESTAURANTE
com o panorama mais encantador de Copacabana
JANTAR DANSANTE
TODAS AS NOITES
SERVIÇO ESPECIAL PARA RECEPÇÕES E CASAMENTOS.
MIRAMAR PALACE HOTEL
Av. Atlântica, 3.668 — Tel. 27-1060

TEATRO DULCINA
RESERVAS: TEL. 32-5817
DEFINITIVAMENTE ÚLTIMA SEMANA
A VIÚVA ASTUCIOSA
COMÉDIA DE GOLDONI
COMPANHIA TONIA-CELI-AUTRAN
HOJE, AS 21 HS. — QUINTA-FEIRA, VESP. A PREÇOS REDUZIDOS.

VITÓRIA FILMES LTDA.
Produção Cinematográfica em 35 m/m e 16 m/m
DOCUMENTÁRIOS
SHORTS
CINE-JORNAIS
"Variedades na Tela"
e
"Fatos em Foco"
DISTRIBUIÇÃO pela
ART FILMS S.A.
EXIBIÇÃO em (1007) CINEMAS de TODO O BRASIL
ESCRITÓRIOS:
RIO — Av. Rio Branco, 277 gr. 505 — Tel. 22-9435
RECIFE - Av. Guararapes, 283 — gr. 501 — Tel. 7076
84250

SO-MO
A MARAVILHA PARA ENCERAR SOALHOS E MÓVEIS

GATO DESAPARECIDO
Gato angorá branco, grande desapareceu. Gratifica-se quem encontrar. Rua Almirante Guilhobel, 26 apto. 303 — Lagoa. Tel. 46-9635
21009

DISCOS - LIVROS
NOVOS E USADOS
Compramos e vendemos
Coleções ou avulsos
Atendemos a domicílio
A CASA DO LIVRO
22-8631 e 42-4747
QUITANDA, 27 - SÃO JOSÉ, 80

ROUPAS USADAS
COMPRO A DOMICILIO
Pago por um terno Cr$ 800,00.
Com apresentação dêste anúncio pago mais 10% - 22-1683
27460

INVESTIGAÇÕES
Detetive particular, diplomado e com longa prática, único na América do Sul aparelhado tecnicamente para os mais modernos métodos de investigações; encarrega-se de qualquer caso de investigações particulares; Idoneidade, sigilo e êxito garantidos. Tel. 43-7178, BECHARA "Dia e Noite"
30794

REPRESENTAÇÕES
Firma de São Paulo procura no Rio de Janeiro representante habilitado no ramo de confecções de camisas para representá-lo. Escrever para São Paulo, rua José Paulino 335. "Camisas Belatex".
10146

LIVROS USADOS
COMPRO QUALQUER QUANTIDADE
PAGO BEM
ATENDO A DOMICILIO
Tel. 37-2767 — MELLO
16045

PERSIANAS VENEZIANAS
Conserta-se. Reforma-se. Instala-se novas. Preço de fábrica. Tel. 22-3455. Nilton emp. de mudanças "As Brasileiras".
7981

TERNOS USADOS
COMPRO A DOMICILIO
Pago por um terno
Cr$ 1.000,00
Telefone 22-5568
16057

TROCAMOS COLARINHOS
de sua camisa Cr$ 30,00. Também serzideira — Conserta-se, qualquer roupa. Rua Evaristo da Veiga, 53. — 1.º andar, sala 1 — Sr. André — Cinelândia.
19685

FAQUEIRO DE CRISTOFLE
Vende-se faqueiro de Cristofle e peças de talheres avulsos de Cristofle, juntos ou separados. Ocasião. — Rua do Rosário, 145, sobrado.
26342

ROLLEIFLEX
Cr$ 10.000,00
Vendo em estado de novo, com lente Tessar 1,3.5 com estojo de prontidão. Rua Joaquim Palhares, 104-A. Estácio.
16060

TERNOS USADOS
COMPRO A DOMICILIO
Pago até Cr$ 1.000,00
Tel.: 22-0423
16064

ECONOMIA DE MÃO DE OBRA
PROPORCIONAM AOS 940 POSSUIDORES DE
EMPILHADEIRAS VERTICAIS "HARLO"
MOTORIZADAS, MANUAIS E CONJUGADAS
FUNCIONANDO NO BRASIL
Destinam-se para Empilhar:
TAMBORES, SACARIAS, BOBINAS, FARDOS, CAIXAS ETC.
Oferecem 3 Vantagens Principais:
ECONOMIA DE: MÃO DE OBRA, Espaço e Tempo
MANUAL ELÉTRICA
EXCELENTES ATESTADOS A DISPOSIÇÃO
PEÇAM ORÇAMENTO OU VISITA À:
HARLO DO BRASIL
INDÚSTRIA E COMÉRCIO S.A.
R. SÃO LEOPOLDO, 245 - FONE: 9-3029 - S. PAULO

Relógios de Ponto e de Vigia
Rod-Bel
O Pioneiro da América - Desde 1923
Rua Barão de Jaguará, 981 - 983 - São Paulo
R. Alcindo Guanabara, 20 - s/loja - Tel. 52-7024 - Rio
Alcon

CABO DE AÇO
Coferraço S/A. Cia. Mercantil de Ferro e Aço, participa aos seus distintos clientes que acaba de receber uma boa partida de cabo de aço polido com alma de aço, nas bitolas de 3/8" a 1" de 6x19 e 6x37. Rio de Janeiro — Rua da Alfândega n. 107, 2.º, fones: 43-5848, 43-5847 e 43-7500. São Paulo — Rua Barão de Itapetininga, 275 - 9.º - s/94 — Fone 35-6650.
29242

DIVÓRCIO
Novo casamento no México, informações grátis — Máxima atenção — Travessa Ouvidor 36, 2.º, sala 25 — Telefone: 52-1334.
25465

SAL DE MOSSORÓ
Grosso Ensacado
Vendemos qualquer quantidade — Av. Rio de Janeiro 2.185 — Telefones 23-4641 — 23-1399.
25478

COSME E DAMIÃO
Bandeirinhas de papel mº Cr$ 40,00
Saquinho de papel .. cento " 25,00
Bolas de encher .... duz... " 10,00
Bolas de Gude .... Cento.. " 15,00
Basar 1029 - Av. Pres. Vargas
29341

PARTICULAR QUE VAI VIAJAR
Vende por preço de ocasião máquinas americanas novas, pratas, porcelanas, cristais e outras utilidades para uso doméstico. Ver em Copacabana à rua Toneleros 38.
18019

DECORAÇÕES EM MADEIRA
DEMA projeta e executa modernas decorações para lojas, halls, escritórios e apartamentos. Rua Senador Dantas, 80 - 18.º — Tel.: 42-9899.
54009

COLCHÕES
Reforma-se e faz novo a domicílio, de crina, cabelo, cearina e cortiça. — Telefone: 26-5529 — MARTINHO.
18573

Para qualquer ANÚNCIO em jornais, rádios, T.V
CHAME
42-0950
42-5873
42-5242
42-5585
Propaganda SINO S. A.
AV. RIO BRANCO, 128 - 15º

SOCIEDADE HÍPICA
Particular vende título de proprietário; tratar na parte da manhã 27-7321.
29290

A DOMICILIO
Manicure e Pédicure — Telefone: 27-7778. Mme. CARMEN., Zona Sul.
18023

SRS. FABRICANTES DE ARTEFATOS DE MATÉRIA PLÁSTICA
Compramos qualquer quantidade de retalhos (aparas) de matéria plástica de qualquer tamanho, formato ou côr, pagando bom preço. Tratar na Exportadora e Importadora Brasileira Ltda., Rua da Alfândega n. 132 — Loja — Telefone 43-6383.
27429

PINTURAS RUCLO LTDA.
Temos a satisfação de comunicar nossa clientela o nosso novo endereço, Av. Rio Branco n. 18 - sala 1.408 — Tel. 23-4453. Depósito: 26-1476. Executamos trabalho de pinturas, laqueação, Doração, patinação e reformas em geral.
18586

VARANDAS (ENVIDRAÇAMENTOS)
Fábrica "São José", projeta e executa com esquadrias de madeira, qualquer tipo de envidraçamento de varanda. Não exigimos pagamentos antecipados. Orçamento inteiramente sem compromissos. — M. A. GUAZZI.
Escritório — Avenida Graça Aranha, 19 — 5.º andar — Grupo 504 — Sala D-1 — Tels.: 42-5298.
Fábrica — Rua Mercúrio, 53 — Tel.: P. S. 1 — Mesquita — ESTADO DO RIO.
24033

Nagib David S. A.
Novas instalações, grande sortimento de tecidos ingleses.
Experimentem êstes alfaiates
AQUINO e MONTEIRO
Edifício Odeon 10.º andar — Cinelândia
27455

SOCIEDADE HÍPICA
Vendem-se títulos. Corretor Mendonça, Pça. 15 de Novembro 20 sala 503. Tel. 23-0827.

ITANHANGÁ GOLF CLUB
Vende-se títulos. Corretor Mendonça, Pça. 15 de Novembro 20 sala 503. Tel. 23-0827.

TÍTULOS DE CLUBES
Vendem-se do Itanhangá Golf Club, Sociedade Hípica, Flamengo, Vasco da Gama e Automóvel Clube, e, compram-se do Iate Clube, Fluminense, Botafogo e Tijuca Tenis. Corretor Mendonça, Pça. 15 de Novembro 20 sala 503. Tel. 23-0827.
27418

BOLSAS DE SISAL
Vende-se coleção de amostras a preço de ocasião. Av. Rio Branco n. 4, sala 1701.
18541 89

SMOKINGS
ALUGAM-SE
Alugamos smokings, casacas, fraques, roupas de casamento. TINTURARIA ALIANÇA. Avenida Mem de Sá, 103. Tel. 22-4846.
27462

ADEMAR F. DE SÁ REGO, C. D.
Participa aos colegas e clientes que instalou em Copacabana seu novo consultório: Av. N. S. de Copacabana 1.150, apto. 217. Tel. provisório (da residência) 27-3357 — Diariamente.
14217

TÍTULOS DE CLUBES
Vendem-se título da Sociedade Hípica Brasileira e Jóquei Clube. Tratar no tel. 32-0805 com sr. Jutuca.
29308

AMIANTO MOÍDO
Vende-se 2 toneladas. Av. Pres. Vargas, 1029-loja.
29340

Cr$ 1.000,00
Tinturaria Aliança compra as suas roupas usadas de homens, senhoras, e crianças — Vamos a seu domicílio. Telefonar para 22-4846. Avenida Mem de Sá, 103 — 52-7984.
27461

FARMACIA
QUER VENDER OU COMPRAR? VISITE
MINERVINO
PRESIDENTE VARGAS, 583-8/1.107
HORÁRIO: 9 AS 12 e DAS 17 AS 19

forzano ind. e com.
MOVEIS
CONFÔRTO E BELEZA SOB MEDIDA
MÓVEIS ESPECIAIS
R. LINO TEIXEIRA, 14
R. SEN. DANTAS, 80 - 18.º
TEL.: 42-9899

GOMA LACA
ABTN Clara — Pronta entrega
— Telefone: 42-8696
11073

Hitec
LIMPEZA DE CAIXAS DÁGUA
IMPERMEABILIZAÇÕES
TELS.: 49-9040 E 43-8569
21131

Vende-se 250 ações do Banco do Comércio de Café S/A.
TRATA-SE À RUA DA QUITANDA N.º 163 - 6.º - S/604
SR. VIEIRA
16056

ÁGUA DO SUBSOLO
Capta-se tanto para serventia de limpeza como para abastecimento geral. Peça informações a firma especializada. — Edwin Westerlund — Rua Visc. de Inhaúma, 134 — Sala 406 — Telefones: 43-5420.
17061

AVARANDADO
Transforme sua varanda em um lindo jardim de inverno, serviço rápido e garantido por oficiais especializados. Nascimento e Bastos — Rua Humboldt, 71 — Tel. 30-2567 — Bonsucesso.
27343

DIRETOR
M. PAULO FILHO
Avenida Gomes Freire, 471

REDATOR-CHEFE
ANTONIO CALLADO

Correio da Manhã

2º Caderno — Rio de Janeiro, Quinta-feira, 16 de Agôsto de 1956

SUPERINTENDENTE
JOSE V. PORTINHO
N. 19.446 — ANO LVI

GERENTE
ALINIO DE SALLES

MANGANGÁ EM PLENA FORMA PARA LEVANTAR O "DR. FRONTIN"

O treinador Bernardo Callejas espera a reabilitação do filho de Gulfstream, em raia normal – Correrá a prova sem haver passado a distância – Não tomará parte no G. P. "Jockey Club Brasileiro", regressando a Buenos Aires logo após a disputa de domingo – L'Inconnu, um competidor que pode dar trabalho no final – Decisão com Tatan, no "Carlos Pellegrini"

Callejas: "Espero uma boa corrida de Mangangá".

A mesma expectativa que cercou a apresentação de Mangangá no G. P. "Brasil" continua agora dias antes de ser disputada a segunda prova da Temporada Internacional, o Grande Prêmio "Dr. Frontin". Isto porque a pista de grama encharcada, em que se desenrolou a grande prova do primeiro domingo de agôsto, foi apontada como a causa principal da ação apagada com que arrematou Mangangá, perdendo não apenas para Tatan e Adil, mas também para Nino Luiz, parelheiro que lhe é nitidamente inferior.

Por outro lado, mesmo considerando o fator adverso da raia, a derrota do craque argentino deu razão, pelo menos temporàriamente, aos muitos observadores que preconizaram a decadência do cavalo e que vinham acompanhando os exercícios do filho de Gulfstream desde 15 dias antes do G. P. "Brasil".

Entretanto, o treinador Bernardo Callejas e o jóquei Bonifácio Castro não concordam com a opinião dêsses observadores, entre os quais se acha a maioria dos treinadores da Gávea, e continuam afirmando que a única coisa que aconteceu ao cavalo desde agôsto de 1955, foi ter ficado um ano mais velho. Nada mais.

O "DR. FRONTIN"

"Mangangá está em perfeita forma" — disse-nos o treinador Callejas, na manhã de ontem — e acho que deverá produzir, no G. P. "Dr. Frontin", a boa performance que eu esperava dêle no outro dia".

E continuou o velho entraineur: — "E tenho mais razões para ficar otimista desta vez, pois não estão no páreo animais de categoria de Tatan e Adil."

Explicou-nos em seguida Callejas que não achou conveniente fazer o cavalo passar a distância, para a corrida de domingo, em virtude de Mangangá já ter tomado parte, há quinze dias, numa prova de rigor como o G. P. "Brasil". — "Mas seus galopes tôdas as manhãs — acrescentou — tem mostrado que o animal está com boa disposição e em condições de fazer valer a sua classe. Ainda na têrça-feira depois de suas costumeiras voltas passou os 800 metros em 50", correndo bastante".

Referindo-se aos adversários que Mangangá vai enfrentar no "Dr. Frontin", Callejas falou particularmente de L'Inconnu, dizendo que êsse filho de Maritain muito lhe agradou com a sua vitória no handicap de 2.400 metros, sobretudo pela facilidade com que arrematou. — "Se correr na grama com a mesma mobilidade — observou Callejas — êsse L'Inconnu vai dar trabalho ao meu cavalo. Demonstrou ter muita velocidade e também parece que é animal lutador."

Informou-nos finalmente o entraineur argentino que Mangangá não deverá participar do G. P. "Jockey Club Brasileiro", em setembro. — "Contamos mandá-lo de volta a Buenos Aires logo após a corrida de domingo". E acrescentou que o vencedor do G. P. "Brasil" de 1955 vai ser preparado para intervir no "Carlos Pellegrini", no fim do ano, quando decidirá de uma vez por tôdas, com Tatan, o título de "o melhor cavalo do continente".

RESULTADOS DE ONTEM

Banzai levantou a eliminatória de potrancas — Surpreendente vitória de Pan — Tremonti reapareceu vencendo e rateando uma "poule" de "três andares" — Blue Sky na terceira consecutiva

712 1.º PAREO — 1.300 metros — A.P. — Prêmios: Cr$ 45.000,00, 13.500,00, 6.750,00 e 6.000,00.

Col. — Animais — Jóqueis — Pêso				VENCEDOR Poule	VENCEDOR Rateios		DUPLA Poule	DUPLA Rateios
1.º	Eleitor, L. Diaz	56	18.466	53,00		11	3.750	172,00
2.º	Mon Ami, A. G. Silva	56	6.489	151,00		12	22.887	28,00
3.º	Magista, D. Moreno	57	6.936	141,00		13	16.375	32,00
4.º	Fireboll, H. Lima	57	5.543	176,00		14	21.214	30,00
5.º	Landgrave, C. Morgado	56	2.530	387,00		23	4.743	136,00
6.º	Radamés, J. Marchant	60	65.739	15,00		24	6.373	101,00
7.º	Goal, J. Silva	56	2.353	419,00		33	929	695,00
8.º	Miss Lioness, A. Reis	54	13.160	74,00		34	3.723	173,00
9.º	Elvanie, A. Nascimento	55	1.869	523,00		44	1.222	528,00
				126.058			82.129	

Não correram: Dongaly, Diablita e Negrilho.
Diferenças: 3 corpos e 2 corpos. Tempo: 63".
Vencedor: (4) 53,00. Dupla: (23) 136,00. Placés: (4) 20,00, (8) 40,00 e (12) 41,00.
Movimento do páreo: Cr$ 2.388.350,00.

ELEITOR — m., c., 4 anos, São Paulo, por Estouvado e Fusta. Proprietário: José Luiz Ciabattari. Treinador: Darcy Cassas. Criador: José Luiz Ciabattari.

713 2.º PAREO — 1.500 metros — A.P. — Prêmios: Cr$ 65.000,00, 19.500,00, 9.750,00 e 6.000,00.

1.º	Banzai, E. Castillo	55	38.935	22,00		12	20.231	28,00
2.º	Silfide, F. Irigoyen	55	29.990	29,00		13	8.001	71,00
3.º	Sicilia, O. Ulloa	55	22.394	39,00		14	16.334	35,00
4.º	Sertania, D. P. Silva	55	11.245	77,00		23	6.198	91,00
5.º	Fronteira, M. Henrique	55	6.941	125,00		24	11.949	47,00
						34	6.264	91,00
				105.298		44	3.363	240,00
							71.330	

Diferenças: 2 corpos e 2 corpos. Tempo: 99"3/5.
Vencedor: (1) 22,00. Dupla: (12) 28,00. Placés: (1) 13,00 e (2) 14,00.
Movimento do páreo: Cr$ 1.904.140,00.

BANZAI — f., c., 3 anos, São Paulo, por Manguari e Gortiza. Proprietário: Stud Manguari. Treinador: Claudemiro Pereira. Criador: Haras Ipiranga.

714 3.º PAREO — 1.600 metros — A.P. — Prêmios: Cr$ 60.000,00, 18.000,00, 9.000,00 e 6.000,00.

1.º	Rembrandt, J. Portilho	56	37.594	23,00		12	8.291	88,00
2.º	Tell, L. Diaz	56	42.191	31,00		13	22.886	33,00
3.º	Guajará, J. Tinoco	56		(Tell)		14	36.826	28,00
4.º	Rei Momo, O. Ulloa	56	50.524	28,00		22	734	1.009,00
5.º	Alarido, E. Castillo	56	11.602	114,00		23	5.898	126,00
6.º	Odraco, I. Amaral	53	3.938	335,00		24	5.756	129,00
						33	3.133	236,00
				165.849		34	19.511	38,00
							93.135	

Não correu: Rio Negro.
Diferenças: 2 corpos e cabeça. Tempo: 105"1/5.
Vencedor: (1) 23,00. Dupla: (13) 32,00. Placés: (1) 23,00 e (4) 14,00.
Movimento do páreo: Cr$ 2.724.700,00.

REMBRANDT — m., c., 4 anos, São Paulo, por Heliaco e Lantejoula. Proprietário: Claudio Lins de Barros. Treinador: José S. da Silva. Criador: Haras São José e Expedictus.

715 4.º PAREO — 1.500 metros — A.P. — Prêmios: Cr$ 50.000,00, 15.000,00, 7.500,00 e 6.000,00.

1.º	Fisica, S. França	58	17.873	27,00		11	4.483	191,00
2.º	Garka, N. C. Pereira	52	44.904	29,00		12	10.000	86,00
3.º	Ercia, D. Moreno	55	23.024	56,00		13	17.328	49,00
4.º	Nuvem Azul, I. Amaral	51	14.393	90,00		14	26.080	33,00
5.º	Nyrza, J. Baffica	54	16.027	80,00		22	1.165	735,00
6.º	Bombéa, C. Paranhos	50		(Fisica)		23	6.516	131,00
7.º	Bagatelle, J. Portilho	58		(Garka)		24	8.445	101,00
8.º	Igaratá, A. G. Silva	56	7.933	164,00		33	4.705	182,00
9.º	Mojica, B. Marinho	54		(Nyrza)		34	20.083	43,00
10.º	Glorialba, A. Cardoso	52	9.107	143,00		44	8.918	96,00
				165.441			107.700	

Diferenças: 1/2 cabeça e 1 corpo. Tempo: 99".
Vencedor: (7) 27,00. Dupla: (14) 33,00. Placés: (7) 15,00 e (1) 15,00.

(Continua na 2.ª página)

PROGRAMAS PARA SÁBADO E DOMINGO

MONTARIAS PROVÁVEIS

CORRIDA DE SABADO

1º páreo — às 13,50 horas — 1.400 metros — Cr$ 50.000,00.

	Ks.	
1	58	1 Sarça, J. Marchant
	56	2 Memória, D. Moreira
	52	3 Genucia, A. Neri
	52	4 Habilia, N. C. Pereira
8	58	5 Dumba, XX
	52	6 Sépia, C. Carvalho
	58	7 Sanha, J. Tinoco
3	56	8 Raspa, P. Labre
	56	9 Labelle, E. Castillo
	58	10 Sans Gêne, A. Marçal
4	58	11 Glarola, J. Ramos
	58	12 H. Branca, A. Reis

2º páreo — às 14,15 horas — hóquei metros — Cr$ 55.000,00 — (Pista de Grama).

	Ks.	
1 — 1	52	Minarso, J. Portilho
2 — 2	52	Sanam, J. Marchant
6	56	3 Kenny, F. Irigoyen
	54	4 Marisca, A. Portilho
4	58	5 Quiz, P. Tavares
	52	6 Sagú, XX

3º páreo — às 14,40 horas — 1.500 metros — Cr$ 100.000,00 — (Pista de Grama) — (Handicap Especial).

1 — 1	55	Everglade, F. Irigoyen
2	55	2 Rosioky, E. Castillo
	54	3 Ilex, Não correrá
8	52	4 Fastener, A. Cardoso
	53	5 Grail, U. Cunha
4	56	6 Rio Capataz, D. Moreira
	50	7 Causídico, J. Baffica

4º páreo — às 15,10 horas — 1.200 metros — Cr$ 55.000,00.

1	52	1 Icy Rock, M. Alves
	52	2 Inauna, J. Ramos
3	56	3 Ogivinha, A. Marçal
	52	4 Josefina, XX
2	52	5 Princesse, E. Castillo
	58	6 Irijaca, A. Reis
	50	7 Nuria, J. Portilho
4	52	8 Hamptonia, U. Cunha
	52	" La Reine, M. Alves

5º páreo — às 15,40 horas — 1.500 metros — Cr$ 65.000,00.

1	55	1 Baccarat, R. Garcia
	55	" Beiruth, E. Castillo
2	55	2 Bar-El-Jebel, F. Irigoyen
	55	3 Chano, D. Silva
	55	4 Etendard, U. Cunha
8	55	5 Orimal, L. Diaz
	55	6 Juar, D. P. Silva
	53	7 Relatório, P. Labre
4	55	8 Altimetro, J. Baffica
	55	9 Ubim, A. Portilho

6º páreo — às 16,10 horas — 1.400 metros — Cr$ 50.000,00 — (Betting).

	54	1 Arandu, XX
	54	" My Boy, B. Marinho
1	60	2 Sal Amargo, Jr. Baffica
	54	3 Deserto, P. Labre
	54	4 Donatário, A. Marçal
	54	5 Le Rouge, A. Portilho
	54	6 Seu Julio, S. França
2	58	7 Outubro, D. P. Silva
	54	8 Dux, XX
	54	" Mihopitro, C. Mogardo
	60	9 El Indio, A. Reis
	54	10 Quissamã, A. Cardoso
8	54	11 Hivam, J. Portilho
	58	12 Fabian, A. Ribas
	54	" Sea Prince, U. Cunha
	58	13 Sucesso, J. Ramos
	54	" Kirsh, J. Lopes
4	60	14 Kibar, L. Diaz
	60	15 Jerry, D. Reis
	54	" High Red, XX

7º páreo — às 16,40 horas — 1.200 metros — Cr$ 35.000,00 — (Betting).

1	60	1 Quinças Borba, A. Portilho
	54	2 Haralém, P. Labre
2	54	3 Dourando, U. Cunha
	58	4 Quinau, A. Cardoso
	54	5 Astro, D. P. Silva
3	52	6 Romaneio, J. Ramos
	52	7 Lapacho, D. Silva
	54	8 C. do Brejo, J. Portilho
4	60	9 Hilo-Deoro, E. Castillo
	54	" Hallaô, A. Reis

8º páreo — às 17,10 horas — 1.300 metros — Cr$ 50.000,00 — (Betting).

	54	1 Quiroga, J. Portilho
	54	2 El Mayor, A. Reis
	52	3 Téo, N. Monteiro
	54	4 Bebeto, J. Ramos
2	58	5 Zombadora, E. Castillo
	58	6 Fedro, I. Pinheiro
	60	7 Jamegão, XX
3	54	8 Mimosa, D. P. Silva
	54	9 Curi, U. Cunha
	54	10 Aboy, A. Cardoso
4	50	11 Gorsária, J. Tinoco
	54	12 Snitifreson, XX
	52	13 Boror, B. Marinho

CORRIDA DE DOMINGO

1º páreo — às 13,50 horas — 1.400 metros — Cr$ 65.000,00.

1	56	1 Richmond, J. Portilho
	56	2 Jerônimo, L. Diaz
2	58	3 Tio Luli, D. Moreira
	56	4 Histrico, J. Baffica
	56	5 Blasé, D. P. Silva
3	56	6 Gable, U. Cunha
	56	7 Locatário, P. Labre
	56	8 Ijossé, F. Irigoyen
4	56	9 Dimanche, XX
	56	" Dépêche-Toi, G. Massoli

2º páreo — às 14,15 horas — 1.200 metros — Cr$ 55.000,00.

1	56	1 Tino, J. Amaral
	56	" Tento, J. Marchant
2	56	2 Centauro, F. Irigoyen
	56	3 Bill, E. Castillo
3	56	4 Tribunal, B. Marinho
	52	5 Equívoco, A. Reis
4	56	6 Monte Polar, L. Diaz
	56	" Ventanero, J. Portilho

3º páreo — às 14,40 horas — 1.200 metros — Cr$ 65.000,00.

	55	1 Jet Beat, R. Garcia
1	55	2 Fio de Ouro, G. Almeida
	55	3 Chileno, O. Moura
	55	4 White Face, J. Tinoco
2	55	5 Ferreiro, J. Baffica
	55	6 Kosow, J. Portilho
	55	7 Banjo, E. Castillo
3	55	8 Ibañez, R. Rebello
	55	9 Peter Pan, J. Marchant
	55	10 Arpazo, D. P. Silva
4	55	11 Marciano, U. Cunha
	55	12 Caballero, J. Ramos

4º páreo — às 15,10 horas — 1.400 metros — Cr$ 50.000,00.

1	54	1 Camabis, A. Portilho
	54	2 Pimpolho, D. Silva
2	56	3 Paracambi, P. Tavares
	58	4 Escaler, G. Almeida
	56	5 Dourados, L. Diaz
3	56	6 Regalo, J. Marchant
	54	7 Banki, A. Reis
	58	8 Nassau, U. Cunha
4	52	9 Tripoli, B. Marinho
	52	" Nick, J. Baffica

5º páreo — Grande Prêmio "Doutor Frontin" — às 15,40 horas — 2.400 metros — Cr$ 300.000,00 — (2ª Prova da Temporada Internacional).

1 — 1	59	Mangangá, B. Castro
2 — 2	56	L'Inconnu, E. Castillo
3	59	3 Cadi, A. Portilho
	59	4 High Ball, L. Diaz
4	59	5 Diretor, J. Portilho
	56	6 Cedro, J. Marchant

(Continua na 2.ª página)

REUNIÃO MENSAL dos hoteleiros cariocas

Está marcada para a próxima quarta-feira, 22 de agôsto, às 12 horas, no Hotel Excelsior, em Copacabana, a reunião-almôço de agôsto dos sócios do setor Distrital Federal da Associação Brasileira da Indústria de Hotéis.

MODERNO HOTEL CONSTRUIDO EM DIAMANTINA

Em sua última reunião, o Conselho de Turismo da Confederação Nacional do Comércio tomou conhecimento da inauguração recente de novo grande hotel construido pelo Govêrno do Estado de Minas Gerais na cidade de Diamantina, que, assim aparelhada, passa a ocupar lugar de relêvo no quadro das atrações turísticas do após.

EXCURSÃO À CACHOEIRA DA FUMAÇA

Nos dias 18 e 19, o Centro dos Excursionistas fará realizar uma excursão à Cachoeira da Fumaça (formada pelo Rio Prêto), na divisa dos municípios de Rezende, no Estado do Rio, e de Liberdade, em Minas Gerais. A direção do passeio estará a cargo do presidente do Centro, Ruy Leal Barroso.

O roteiro será feito em automóvel e caminhão pela Presidente Dutra até Floriano, localidade entre Barra Mansa e Rezende. Seguindo a estrada estadual que vai até Falcão, passando-se por Quatis. Em Quatis atravessa-se o Rio Paraíba por extensa ponte de ferro, tomando-se à direção de Falcão, depois de cruzar o leito da Rêde Mineira de Viação. De Falcão segue-se à esquerda por um caminho carroçável, margeando o Rio Paca; cêrca de meia hora, alcança-se a Vila denominada de Aldeia (sua origem foi um aldeamento de índios). Hoje é designada por Fumaça. Tem, de fato, tôdas as características de uma aldeia de índios: o centro livre, e em redor as casas formando um círculo; ao norte e ao sul, dois montes encimados por duas igrejinhas que se defrontam como a proteger, do alto, os seus habitantes.

De Aldeia, cêrca de hora e 1/2 a 2 horas depois, a pé, numa picada em ascensão, divisa-se a primeira vista da queda, de fato imponente. O Rio Prêto, que tem as suas nascentes no vale ao pé das Agulhas Negras, percorre o maravilhoso vale de Mauá e, depois de passar ao lado da majestosa Pedra Selada, despenca-se por cêrca de 200 metros de altura, em quedas sucessivas, que são denominadas Cachoeiras da Guarda, da Fumaça e do Pedregoso, mais conhecidas por "Cachoeira da Fumaça".

Depois do torvelinho das cachoeiras, volta o Rio Prêto à sua calma e prossegue seu curso mansa e sinuosamente, perdendo-se no interior da floresta.

No clichê acima, aspecto da bela cachoeira.

VIDA EXCURSIONISTA

A Comissão Parlamentar de Inquérito sôbre turismo

Na última segunda-feira reuniu-se novamente no Palácio Tiradentes, a Comissão Parlamentar de Inquérito sôbre Turismo, tendo desta vez ouvido os depoimentos dos srs João Dória, publicitário responsável pelo plano diretor do Turismo da Bahia e Paulo Almeida, presidente do Conselho de Turismo da Federação do Comércio de S. Paulo.

Instituída há cinco meses por sugestão do deputado Ostoja Roguski, vem a Comissão Parlamentar de Inquérito sôbre Turismo estudando e ouvindo sugestões que a ela são oferecidas pelos técnicos na especialidade. São seus membros os deputados: Ostoja Roguski, vice-presidente; Colombo de Souza, presidente; Gurgel do Amaral, relator geral; Yukishigue Tamura; Nita Costa; Alberto Torres e Brasílio Machado Netto.

Como teve oportunidade de afirmar o deputado Gurgel do Amaral, na última reunião pública do Conselho de Turismo da Confederação Nacional do Comércio, a finalidade desta comissão é de elaborar um substitutivo a um projeto de lei ao presidente da República sôbre o órgão federal de Turismo, a ser criado. O mais tardar, segundo a opinião da maioria dos membros, em dezembro próximo, a comissão deverá encerrar seus trabalhos, ocasião em que enviará seu relatório ao presidente da República.

Pela comissão têm desfilado os homens de Turismo do Brasil. As sua sugestões têm sido estudadas e cotejadas. O relatório inserirá interessantes sugestões, demonstrará erros em nossa política de turismo. Com êste trabalho o legislador poderá fazer uma lei que seja do inteiro interêsse do País.

"In loco" a Comissão Parlamentar de Inquérito tem ido estudar os problemas do turismo. Já estêve em Salvador, nas Cachoeiras de Paulo Afonso, em Foz do Iguaçu, em Belo Horizonte e Cidades Históricas. Vendo e ouvindo os problemas turísticos de cada região, a comissão pôde sentir, vivendo, as dificiências. Com conhecimento de causa, pode assim, dar seus pareceres baseados na realidade da situação.

Para lhe assessorar tècnicamente, a comissão convidou os srs Chagas Dória, do Touring Club do Brasil; Domingos A. C. Brandão, presidente do Grupo dos Jornalistas de Turismo do Rio de Janeiro, Walter Poyares e outros.

Nos parece que um voto de confiança devemos de dar a esta Comissão Parlamentar de Inquérito sôbre Turismo. A dedicação de seus membros, a ausência de política, o interêsse em resolver problemas, nos move a dar êste voto.

Novas possibilidades montanhísticas na Serra dos Órgãos

Excursão e exploração técnica do Centro dos Excursionistas no próximo fim de semana, no Morro do Cavalo Branco — Impressões do guia Günther Bucheister — Convite aos *lagartixas*

"Nos próximos sábado e domingo, um grupo de ceebense — prof. Francisco Pacheco da Rocha, Mário de Araújo Motta, Edmundo de Barros Braga, George Speciale, Carlos Costa Leite e Alda Pacheco da Rocha — sob a direção do guia Gunther Buchheister, vai excursionar ao Morro do Cavalo Branco (caminhada pesada).

O dirigente da Excursão — veterano montanhista e um dos conquistadores (grande colaborador) da "Agulha do Diabo" — espera concluir, no domingo os trabalhos técnicos que idealizara há mais de 15 anos.

POSSIBILIDADES MONTANHISTAS

— Pela sua situação, encravado numa espécie de ferradura, no Vale do Rio Soberbo, o Morro do Cavalo Branco, em Teresópolis, oferece inúmeras possibilidades aos montanhistas que se entregam a novas conquistas —

(Continua na 2.ª página)

MOSAICO

Está na Gávea, alojado nas cocheiras de Miguel Gil, um potro para a nova geração de nome Aimon. Aimon é filho de My Love em Quitarra, irmão materno, portanto, do nosso conhecido Sancy, e, nas pistas, defenderá os interêsses do "stud" Capua. Cumpre salientar, no entanto, que êste My Love não é aquele nacional que aqui correu defendendo as côres do "stud" Senda e sim um renomado corredor das pistas inglêsas e que foi recentemente adquirido por um criador argentino, encontrando-se presentemente na terra de Tatan. My Love é um filho de Vatellor em For My Love, e seu nome figura como vencedor do "Derby de Epson" de 1948.

No estabelecimento de criação do sr. Júlio Capua acaba de nascer o primeiro filho de Amphis. Sem nome ainda, êste primeiro rebento de Amphis resulta de um cruzamento em Bold Molly, sendo irmão materno de Princesse.

Diàriamente entram e saem animais da Vila Hípica. Assim, enquanto de São Paulo chega Dona Fifoca para o treinador Alvaro Rosa e de São Vicente volta Firmino, que ficará aos cuidados de Carlos Tôrres, para o prado santista seguiram Titio e Valentino, dois pensionistas de Reburino de Freitas que tentarão a sorte no hipódromo da pista prateada.

Na outra semana, encerrando o mês de agôsto, teremos o "Duque de Caxias", prova destinada á ala feminina, em dois mil metros e com ..... 180.000,00 cruzeiros de dotação. Ao que parece vamos ter uma carreira de sensação, pois as melhores éguas das pistas brasileiras estarão juntas, disputando a supremacia. São elas: — Mas-Tua, Roleta, Encore, Leocadia e Donaire, tôdas representantes da criação indígena.